



แผนพัฒนาท้องถิ่น
(พ.ศ. ๒๕๖๑ - ๒๕๖๕)
องค์การบริหารส่วนตำบลท่าเสา

วิสัยทัศน์

“ชุมชนเข้มแข็ง ท่องเที่ยวเชิงอนุรักษ์

เกษตรก้าวไกล

เลิศล้ำภูมิปัญญาท้องถิ่น”

องค์การบริหารส่วนตำบลท่าเสา

๓๓๓/๓ หมู่ที่ ๓ ตำบลท่าเสา อำเภอไชโย จังหวัดกาญจนบุรี

โทรศัพท์ ๐ - ๓๔๕๔ - ๐๗๗๐ - ๑ ต่อ ๑๕



แผนพัฒนาท้องถิ่น
(พ.ศ. ๒๕๖๑ - ๒๕๖๕)

ของ

องค์การบริหารส่วนตำบลท่าเสา
อำเภอไทรโยค จังหวัดกาญจนบุรี

งานวิเคราะห์นโยบายและแผน
สำนักปลัดองค์การบริหาร
ส่วนตำบลท่าเสา

คำนำ

การจัดทำแผนพัฒนาท้องถิ่นห้าปี พ.ศ. ๒๕๖๑-๒๕๖๕ ขององค์การบริหารส่วนตำบลท่าเสา เป็นการจัดทำแผนระยะสั้น ที่ดำเนินการตามระเบียบกระทรวงมหาดไทยว่าด้วยการจัดทำแผนพัฒนาขององค์กรปกครองส่วนท้องถิ่น (ฉบับที่ ๒) พ.ศ. ๒๕๕๙ โดยจัดทำตามขั้นตอนการจัดทำแผนพัฒนาท้องถิ่นของกรมส่งเสริมการปกครองท้องถิ่น เพื่อให้การพัฒนาท้องถิ่นเป็นไปแบบ มีขั้นตอน มีเป้าหมาย ชัดเจนและสอดคล้องกับแผนยุทธศาสตร์การพัฒนา แผนพัฒนาเศรษฐกิจและสังคมแห่งชาติ ฉบับที่ ๑๒ (๒๕๖๐-๒๕๖๔) ยุทธศาสตร์การพัฒนาจังหวัด วิสัยทัศน์จังหวัด ยุทธศาสตร์การพัฒนาอำเภอ วิสัยทัศน์อำเภอ โดยการนำเอาข้อมูลจากการสำรวจปัญหา / ความต้องการของประชาชนในแผนยุทธศาสตร์การพัฒนา นำมาประมวลผลสรุปเป็นประเด็นนำเสนอต่อที่ประชุมคณะกรรมการพัฒนาท้องถิ่น เพื่อร่วมกันในการพิจารณากำหนดแนวทาง การจัดทำแผนพัฒนาห้าปี พ.ศ. ๒๕๖๑ - ๒๕๖๕ เพื่อให้เกิดประโยชน์สูงสุดต่อการพัฒนาท้องถิ่น สามารถบรรลุตามวัตถุประสงค์ และเป้าหมายอย่างมีประสิทธิภาพ มีทิศทางที่ชัดเจน ลดการซ้ำซ้อนและทำให้สามารถตรวจสอบ ควบคุมการดำเนินงานขององค์การบริหารส่วนตำบลให้มีความโปร่งใสและพร้อมที่จะดำเนินการ หากได้รับการจัดสรรงบประมาณ

แผนพัฒนาห้าปี ปี พ.ศ.๒๕๖๑ - ๒๕๖๕ จะเกิดประโยชน์สูงสุดได้หากดำเนินงานไปตามแนวทางที่กำหนด ตามวัตถุประสงค์ เป้าหมาย กิจกรรมแผนงาน/โครงการที่วางไว้อย่างแท้จริง เพื่อให้ประชาชน สังคม เศรษฐกิจ การเมืองการบริหารได้รับการพัฒนาอย่างสูงสุด บนพื้นฐานของการประหยัด แต่มีประสิทธิภาพและมีประสิทธิผล

งานวิเคราะห์นโยบายและแผน
สำนักปลัดองค์การบริหารส่วนตำบลท่าเสา
องค์การบริหารส่วนตำบลท่าเสา

สารบัญ

ส่วนที่ ๑	สภาพทั่วไปและข้อมูลพื้นฐาน.....	๑
	๑. ด้านกายภาพ.....	๑
	๒. กำนันการเมือง/การปกครอง.....	๒
	๓. ประชากร.....	๓
	๔. สภาพทางสังคม.....	๔
	๕. ระบบบริการพื้นฐาน.....	๕
	๗. เศรษฐกิจพอเพียงท้องถิ่น (ด้านการเกษตรและแหล่งน้ำ).....	๖
	๘. ศาสนา ประเพณี วัฒนธรรม.....	๗
	๙. ทรัพยากรธรรมชาติ.....	๘
	๑๐. โครงสร้างและกระบวนการบริหารงานบุคคล.....	๙
ส่วนที่ ๒	องค์กรปกครองส่วนท้องถิ่น.....	๑๓
	๑. ความสัมพันธ์ระหว่างแผนพัฒนาระดับมหภาค.....	๑๔
	๒. ยุทธศาสตร์ขององค์กรปกครองส่วนท้องถิ่น.....	๑๖
	๓. การวิเคราะห์เพื่อพัฒนาท้องถิ่น.....	๒๑
ส่วนที่ ๓	การนำแผนพัฒนาท้องถิ่นสู่ปฏิบัติการปฏิบัติ.....	๓๑
	๑. ยุทธศาสตร์การพัฒนาและแผนงาน.....	๓๑
	๒. บัญชีโครงการพัฒนาท้องถิ่น.....	๓๒
ส่วนที่ ๔	การติดตามและประเมินผล.....	๑๐๓
	๑. การติดตามและประเมินผลยุทธศาสตร์.....	๑๐๕
	๒. การติดตามและประเมินผลโครงการ.....	๑๐๘
	๓. สรุปผลการพัฒนาท้องถิ่นในภาพรวม.....	๑๑๓
	๔. ข้อเสนอแนะในการจัดทำแผนพัฒนาท้องถิ่นในอนาคต.....	๑๑๖

ส่วนที่ ๑ สภาพทั่วไปและข้อมูลพื้นฐาน

๑. ด้านกายภาพ

๑.๑ ที่ตั้งของหมู่บ้านหรือชุมชนหรือตำบล

◆ ที่ตั้ง

ชื่อตำบลท่าเสา ได้มาโดยที่ว่าสมัยก่อนนั้น บ้านท่าเสามีสถานีรถไฟที่ชุมชน บริเวณน้ำตก ไทรโยค-น้อย ประกอบกับชุมชนบริเวณนั้น ที่มีอาชีพ ชัก - ลากไม้ เป็นประเภทเสาเรื่อนร้อย และได้ลากไม้ เสาลงไปที่น้ำ เพื่อลำเลียงลงไปยังที่อื่น จึงเรียกหมู่บ้านนี้ว่า หมู่บ้านท่าเสา และด้วยความที่มีชุมชนอยู่หนาแน่น และมีความเจริญอยู่มากกว่าหมู่บ้านอื่น จึงใช้หมู่บ้านนี้ ตั้งชื่อเป็น ตำบลท่าเสา เมื่อ พ.ศ. ๒๕๑๒

◆ เนื้อที่

องค์การบริหารส่วนตำบลท่าเสา ได้จัดตั้งขึ้นเมื่อวันที่ ๒๒ พฤษภาคม ๒๕๓๘ มีระยะห่างจากอำเภอไทรโยค ประมาณ ๒๐ กิโลเมตร ระยะห่างจากจังหวัดกาญจนบุรี ประมาณ ๖๐ กิโลเมตร มีพื้นที่ทั้งหมด ประมาณ ๓๑๐ ตารางกิโลเมตร หรือประมาณ ๑๙๓,๗๘๑ ไร่ ประกอบด้วย ๑๑ หมู่บ้าน

- | | | |
|----------------|----|---|
| ๑. ทิศเหนือ | จด | ตำบลไทรโยค อำเภอไทรโยค จังหวัดกาญจนบุรี |
| ๒. ทิศใต้ | จด | ตำบลลุ่มสุ่ม อำเภอไทรโยค จังหวัดกาญจนบุรี |
| ๓. ทิศตะวันออก | จด | ตำบลช่องสะเดา อำเภอเมือง จังหวัดกาญจนบุรี |
| ๔. ทิศตะวันตก | จด | แม่น้ำแควน้อยตลอดแนว |

๑.๒ ลักษณะภูมิประเทศ

สภาพภูมิประเทศทั่วไป เป็นที่ราบสูง ด้านทิศตะวันออก มีเทือกเขาเกือบตลอดแนว เป็นพื้นที่ตั้งอยู่ฝั่งแม่น้ำ อุณหภูมิเฉลี่ยสูงสุด ๔๐.๙ องศา อุณหภูมิเฉลี่ยต่ำสุด ๙.๓ องศา และมีฝนตกชุกในโซนท่าเสาตอนบน

๑.๓ ลักษณะภูมิอากาศ

ฤดูกาล

ฤดูร้อน ระหว่าง กลางเดือนกุมภาพันธ์ถึงกลางเดือนพฤษภาคม มีลมฝ่ายใต้พัดมาปกคลุม ทำให้มีอากาศร้อนอบอ้าวทั่วไป โดยมีอากาศร้อนจัดอยู่ในเดือนเมษายน

ฤดูฝน ระหว่างกลางเดือนพฤษภาคม ถึงเดือนพฤศจิกายน ในระยะนี้เป็นช่วงที่ลมมรสุมตะวันตกเฉียงใต้พัดปกคลุม ทำให้มีฝนตกชุกโดยตกชุกที่สุดในเดือนกันยายน

ฤดูหนาว ระหว่างเดือนพฤศจิกายนถึงกลางเดือนกุมภาพันธ์ โดยในช่วงนี้ ความกดอากาศสูงจากประเทศจีนและลมมรสุมตะวันออกเฉียงเหนือพัดปกคลุม ทำให้อากาศหนาวเย็นและความแห้งแล้งแผ่ปกคลุมจังหวัดกาญจนบุรี

จังหวัดกาญจนบุรีมีอุณหภูมิต่ำสุดโดยเฉลี่ย ๒๓.๗ องศาเซลเซียส อุณหภูมิสูงสุด โดยเฉลี่ย ๓๔.๐ องศาเซลเซียส และอุณหภูมิต่ำสุดวัดได้ ๑๓.๑ องศาเซลเซียส (เมื่อวันที่ ๑ มกราคม ๒๕๓๙) อุณหภูมิสูงสุด วัดได้ ๔๐.๙ องศาเซลเซียส (เมื่อ ๑ เมษายน ๒๕๓๙) ปริมาณน้ำฝน เฉลี่ย ๑,๔๙๖.๒ มิลลิเมตร/ปี

๑.๔ ลักษณะของดิน

ดิน หมายถึง เทหวัตถุธรรมชาติที่ปกคลุมผิวโลก เกิดจากการแปรสภาพหรือสลายตัวของหิน แร่ธาตุ และอินทรีย์วัตถุผสมคลุกเคล้ากันตามธรรมชาติรวมกันเป็นชั้นบาง ๆ เมื่อมีน้ำและอากาศที่เหมาะสมก็จะทำให้พืชเจริญเติบโตและยังชีพอยู่ได้

เนื่องจากภาคตะวันตกส่วนใหญ่เป็นเขตเทือกเขาสูง เพราะฉะนั้นวัตถุแม่ดิน หรือแหล่งกำเนิดดินต้องเกิดจากการสลายตัวของหินที่เป็นกรด ดังนั้นดินจึงมีความอุดมสมบูรณ์ ค่อนข้างต่ำ ดินชนิดนี้ เรียกว่า ดินเรดเยลโล-พอดโซลิก (Red-yellow Podolia Soils) ดินชนิดนี้ มีในเขตภูเขาที่เป็นกรด ส่วนในเขตที่มีหินปูน เช่น บริเวณเทือกเขาในเขตอำเภออุ้มผาง จังหวัดตาก และบริเวณปลายเทือกเขาลนธงชัยระหว่างแม่น้ำแควใหญ่กับแควน้อยจะเป็นพวกเรด-บราวด์ เอิธ (Red-Brown earth) นอกจากนั้นยังมีดินที่เกิดจากการสลายตัวของสารหรือ หินภูเขาไฟ เราเรียกว่า ดินภูเขาไฟ ได้แก่พื้นที่บริเวณจังหวัดตาก เขตอำเภออุ้มผาง ที่ราบลุ่มน้ำแควน้อย เขตอำเภอสังขละบุรี อำเภอทองผาภูมิ อำเภอไทรโยค และบริเวณแก่งกระจาน เป็นต้น

ในด้านสมรรถนะของที่ดินในภาคตะวันตกปรากฏว่าพื้นที่เหมาะสำหรับการปลูกพืชไร่ มีประมาณ ๒๕ % ของเนื้อที่ภาค ทำนา ๕% ที่เหลือ ๗๐ % ไม่เหมาะแก่การเพาะปลูก เพราะเป็นที่ลาดชันมาก หรือ มีดินเป็นทรายจัด

๑.๕ ลักษณะของแหล่งน้ำ

◆ แหล่งน้ำธรรมชาติ

- | | | |
|-------------------|---|------|
| - ลำน้ำ, ลำห้วย | - | สาย |
| - บึง หนองและอื่น | - | แห่ง |

◆ แหล่งน้ำที่สร้างขึ้นและสามารถใช้งานได้

- | | | |
|--------------|---|------|
| - ฝาย | - | แห่ง |
| - บ่อน้ำตื้น | - | บ่อ |
| - บ่อบาดาล | - | แห่ง |
| - สระน้ำ | ๒ | แห่ง |

๑.๖ ลักษณะของไม้และป่าไม้

สภาพป่าส่วนใหญ่เป็นป่าเบญจพรรณและป่าดิบแล้ง มีไม้ไผ่เป็นไม้เรือนยอดชั้นกลาง เช่น ไม้รวก ไม้ไผ่ป่า เป็นต้น นอกจากนี้ยังมีป่าสัก ซึ่งขึ้นอยู่ในแนวแถบสองฝั่งแม่น้ำแควน้อย ป่าเต็งลิ้งเป็นส่วนน้อย ส่วนป่าดงดิบขึ้นมีอยู่ทางด้านตรงข้ามฝั่งแม่น้ำแควน้อยไปจนถึงชายแดนประเทศ พม่า

๒. ด้านการเมือง/การปกครอง

๒.๑ เขตการปกครอง

◆ จำนวนหมู่บ้าน

ตำบลท่าเสาแบ่งเขตการปกครองเป็น ๑๑ หมู่บ้าน ได้แก่

- หมู่ที่ ๑ บ้านช่องแคบ
- หมู่ที่ ๒ บ้านวังใหญ่
- หมู่ที่ ๓ บ้านท่าเสา
- หมู่ที่ ๔ บ้านพองกะ

- หมู่ที่ ๕ บ้านพุพง
- หมู่ที่ ๖ บ้านพุ่มวง
- หมู่ที่ ๗ บ้านพุ่มด
- หมู่ที่ ๘ บ้านพุเตย
- หมู่ที่ ๙ บ้านวังเขมร
- หมู่ที่ ๑๐ บ้านหนองตาม่วง
- หมู่ที่ ๑๑ บ้านพุลาด
- จำนวนหมู่บ้านในเขตองค์การบริหารส่วนตำบล เต็มทั้งหมู่บ้าน จำนวน ๑๑ หมู่บ้าน

๒.๒ การเลือกตั้ง

◆ แบ่งเขตการเลือกตั้งตามจำนวนหมู่บ้าน

ตำบลท่าเสาแบ่งเขตการเลือกตั้งเป็น ๑๑ หน่วย ได้แก่

- หน่วยที่ ๑ หมู่ที่ ๑ บ้านช่องแคบ
- หน่วยที่ ๒ หมู่ที่ ๒ บ้านวังใหญ่
- หน่วยที่ ๓ หมู่ที่ ๓ บ้านท่าเสา
- หน่วยที่ ๔ หมู่ที่ ๔ บ้านพุองกะ
- หน่วยที่ ๕ หมู่ที่ ๕ บ้านพุพง
- หน่วยที่ ๖ หมู่ที่ ๖ บ้านพุ่มวง
- หน่วยที่ ๗ หมู่ที่ ๗ บ้านพุ่มด
- หน่วยที่ ๘ หมู่ที่ ๘ บ้านพุเตย
- หน่วยที่ ๙ หมู่ที่ ๙ บ้านวังเขมร
- หน่วยที่ ๑๐ หมู่ที่ ๑๐ บ้านหนองตาม่วง
- หน่วยที่ ๑๑ หมู่ที่ ๑๑ บ้านพุลาด

๓. ประชากร

๓.๑ ข้อมูลเกี่ยวกับจำนวนประชากร

ตำบลท่าเสามีจำนวนประชากรทั้งสิ้น ๙,๘๒๕ คน

๓.๒ ช่วงอายุและจำนวนประชากร

โดยแบ่งเป็น ช่วงอายุต่ำกว่า ๑๘ ปี - คน

ช่วงอายุ ๑๘-๖๐ ปี - คน

ช่วงอายุมากกว่า ๖๐ ปี - คน

จำนวนประชากรแยก ชาย หญิง จำนวน ครัวเรือน

แยกเป็นชาย

๕,๐๙๖

คน

แยกเป็นหญิง

๔,๗๒๙

คน

จำนวนครัวเรือน

๓,๑๕๖

ครัวเรือน

ประชากรสามารถแยกเป็นรายหมู่บ้านได้ดังนี้

หมู่ที่	ชื่อหมู่บ้าน	จำนวนประชากร (คน)			จำนวน ครัวเรือน	ชื่อผู้นำชุมชน
		ชาย	หญิง	รวม		
๑	ช่องแคบ	๗๒๕	๖๗๐	๑,๓๙๕	๔๙๗	นายชาญ เนียมนรา
๒	วังใหญ่	๒๔๙	๒๒๗	๔๗๖	๑๙๕	นายอนุ เกตุแดง
๓	ท่าเสา	๗๓๐	๖๗๐	๑,๔๐๐	๔๗๕	นายศุภิต ผูกผิด
๔	พุงกะ	๙๔๖	๘๘๕	๑,๘๓๑	๕๓๐	นางสาวมัทนา ศรอารา
๕	พุง	๓๑๓	๒๗๖	๕๘๙	๒๑๔	นายสุริยะ นุชนุ้ม
๖	พุ่ม่วง	๑๖๘	๑๗๓	๓๔๑	๑๑๘	นายรินทร์ ศรีพูนพันธ์
๗	พุ่มุด	๔๗๐	๔๒๗	๘๙๗	๒๙๘	นายทินกร แก้วจิตตทอง
๘	พุดย	๔๘๕	๔๕๔	๙๓๙	๒๘๕	นายสุพจน์ ผินกลับ
๙	วังเขมร	๔๘๔	๔๕๒	๙๓๖	๒๕๗	นายวิเชียร ข้าหิม
๑๐	หนองตาม่วง	๑๗๐	๑๕๑	๓๒๑	๗๒	นางนงนุช ผอบทอง
๑๑	พุลาด	๓๕๖	๓๔๔	๗๐๐	๒๑๕	นายสมศักดิ์ ทองอ่อน
รวม		๕,๐๙๖	๔,๗๒๙	๙,๘๒๕	๓,๑๕๖	

ข้อมูล ณ วันที่ ๒ เดือน มีนาคม พ.ศ. ๒๕๕๙

๔. สภาพทางสังคม

๔.๑ การศึกษา

ในพื้นที่องค์การบริหารส่วนตำบลท่าเสา มีสถานศึกษาระดับประถมศึกษา สังกัดสำนักงานคณะกรรมการการศึกษา
ขั้นพื้นฐาน ๖ แห่ง ประกอบด้วย

๑. โรงเรียนบ้านช่องแคบ	หมู่	๑
๒. โรงเรียนบ้านวังใหญ่	หมู่	๒
๓. โรงเรียนบ้านพุงกะ	หมู่	๔
๔. โรงเรียนบ้านพุ่ม่วง - พุง	หมู่	๕
๕. โรงเรียนบ้านพุดย	หมู่	๘
๖. โรงเรียนบ้านหาดจิว	หมู่	๙

ระดับมัธยมศึกษาตอนต้น จำนวน ๑ แห่ง

๑. โรงเรียนพุทธวิมุตติวิทยา	หมู่	๗
-----------------------------	------	---

ระดับมัธยมศึกษาตอนปลาย จำนวน - แห่ง	๑ แห่ง
- ศูนย์การเรียนรู้ชุมชนตำบลท่าเสา	
ศูนย์พัฒนาเด็กเล็ก จำนวน ๑ แห่ง	๑ แห่ง
- ศูนย์เด็กก่อนเกณฑ์บ้านพุตะเคียน	

๔.๒ สาธารณสุข

สถานพยาบาลในเขตองค์การบริหารส่วนตำบลท่าเสา สังกัดกระทรวงสาธารณสุข จำนวน ๒ แห่ง ได้แก่ โรงพยาบาลส่งเสริมสุขภาพตำบลบ้านท่าเสา ตั้งอยู่หมู่ที่ ๓ โรงพยาบาลส่งเสริมสุขภาพตำบลบ้านพุเตย ตั้งอยู่หมู่ที่ ๘ และมีอัตราการใช้ส้วมราดน้ำ ๑๐๐%

๔.๓ อาชญากรรม

ในเขตพื้นที่องค์การบริหารส่วนตำบลท่าเสา มีป้อมจุดตรวจ จำนวน ๑ แห่ง ได้แก่ จุดตรวจตำบลท่าเสา ตั้งอยู่หมู่ที่ ๖ ป้อมทับศิลา

๔.๔ ยาเสพติด

ในเขตพื้นที่องค์การบริหารส่วนตำบลท่าเสา มีป้อมจุดตรวจ จำนวน ๒ แห่ง ได้แก่ จุดตรวจตำบลท่าเสา ตั้งอยู่หมู่ที่ ๖ ป้อมทับศิลา และ ตั้งอยู่หมู่ที่ ๔ (ตม.) ด้านตรวจคนเข้าเมือง

๔.๕ การสังคมสงเคราะห์

ข้อมูลผู้รับเบี้ยยังชีพมี ๓ ประเภท ได้แก่

๑. ผู้สูงอายุ จำนวน ๖๔๘ ราย
๒. คนพิการ จำนวน ๑๑๔ ราย
๓. ผู้ป่วยเอดส์ จำนวน ๗ ราย

๕. ระบบบริการพื้นฐาน

๕.๑ การคมนาคมขนส่ง

◆ การคมนาคม

- | | | |
|---------------|----|-----|
| ๑. ถนนลาดยาง | ๓ | สาย |
| ๒. ถนนลูกรัง | ๘๑ | สาย |
| ๓. ถนนคอนกรีต | - | สาย |

๕.๒ การไฟฟ้า

การให้บริการด้านกระแสไฟฟ้าในเขตองค์การบริหารส่วนตำบลท่าเสา อยู่ในความดูแลรับผิดชอบของการไฟฟ้าส่วนภูมิภาคอำเภอไทรโยค จำนวนหมู่บ้านที่ไฟฟ้าเข้าถึง ทั้ง ๑๑ หมู่บ้าน แต่ครอบคลุมไม่ครบทุกหลังคาเรือน

๕.๓ การประปา

ระบบประปาหมู่บ้าน แบ่งเป็น ๒ ประเภท ได้แก่ ๑) ระบบประปาผิวดิน ๒) ระบบประปาจากแหล่งน้ำธรรมชาติ

๕.๔ โทรศัพท์

- มีบริการโทรศัพท์สาธารณะ - แห่ง

๕.๕ ไปรษณีย์หรือการสื่อสารหรือการขนส่ง และวัสดุ ครุภัณฑ์

- ที่ทำการไปรษณีย์โทรเลข - แห่ง
- เสียงตามสายและหอกระจายข่าวครอบคลุมทุกหมู่บ้าน

๕.๑ โทรศัพท์

เครือข่ายโทรศัพท์และสัญญาณอินเทอร์เน็ตที่ใช้ในพื้นที่ก็จะเป็นของผู้ให้บริการ TT&T TOT CAT และ ๓BB ส่วนใหญ่ประชาชนจะใช้โทรศัพท์มือถือซึ่งก็มีทั้งระบบ AIS , True , DTAC

๕.๕ ไปรษณีย์หรือการสื่อสารหรือการขนส่ง

ในพื้นที่องค์การบริหารส่วนตำบลท่าเสาที่มีทำการไปรษณีย์สาขา จำนวน ๑ แห่ง ซึ่งตั้งอยู่ในตลาดท่าเสา มีการส่งและแจกวันละ ๑ ครั้ง คือ ๐๘.๓๐-๙.๐๐ น.รับเอกสาร จดหมาย พัสดุ เพื่อนำลงไปที่ไปรษณีย์ที่ตัวอำเภอ และช่วงบ่ายก็จะนำจดหมาย พัสดุ นำมาแจกจ่าย

๕.๖ การเงินการธนาคาร

ในพื้นที่เทศบาลมีธนาคาร จำนวน ๒ แห่ง คือ

๑. ธนาคารกรุงไทย จำกัด มหาชน สาขาไทรโยค
๒. ธนาคารเพื่อการเกษตรและสหกรณ์การเกษตร สาขาไทรโยค

ระบบเศรษฐกิจ

๕.๒ การเกษตร

ประชาชนส่วนใหญ่ที่ประกอบอาชีพเกษตรกรรมจะตั้งบ้านเรือนในบริเวณ ๑๑ หมู่บ้านในเขตองค์การบริหารส่วนตำบลท่าเสา คือ บ้านช่องแคบ บ้านวังใหญ่ บ้านท่าเสา บ้านพองกะ บ้านพุงพง บ้านพุ่ม่วง บ้านพุ่มุด บ้านพุดเตย บ้านวังเขมร บ้านหนองตาม่วง บ้านพุดลาด บางส่วน โดยจะปลูกพืชหลักๆ คือ มันสำปะหลัง ข้าวโพด มะเขือ พริก มะขาม ส้มโอ ปลูกยางพารา เป็นต้นโดยคิดเป็น ๔๐%ของจำนวนประชากรทั้งหมด

๕.๓ การบริการ

ด้านการบริการก็จะเป็นร้านเสริมสวย ร้านซ่อมรถยนต์ ร้านซ่อมมอเตอร์ไซด์ โดยรวมแล้วก็มีอยู่ประมาณ ๕๐ ราย

๕.๔ การท่องเที่ยว

องค์การบริหารส่วนตำบลท่าเสาเป็นย่านธุรกิจการค้า พาณิชยกรรม ธุรกิจการท่องเที่ยว ราษฎรส่วนใหญ่ประกอบอาชีพค้าขาย และการบริการรับจ้างต่างๆ ซึ่งในเขตองค์การบริหารส่วนตำบลท่าเสามีสถานที่ท่องเที่ยวที่สวยงามหลายแห่งด้วยกัน เช่น น้ำตกไทรโยคน้อย ถ้าเจ้าแม่กวนอิม สำนักสงฆ์ถ้ำแม่ชี วงกต พิพิธภัณฑสถานแห่งชาติที่สวยงามและมีชื่อเสียงเป็นที่รู้จักกันทั้งในประเทศและต่างประเทศมีแพรับส่งนักท่องเที่ยว ที่ล่องแพเที่ยวชมความสวยงามของสองฝั่งแม่น้ำแควน้อย รวมทั้งมีถ้ำต่าง ๆ ที่ยังไม่ได้รับการสำรวจและประกาศให้เป็นแหล่งท่องเที่ยวและสถานที่ทางประวัติศาสตร์ที่น่าสนใจ อีกทั้งองค์การบริหารส่วนตำบลท่าเสา เป็นทางผ่านในการเดินทางต่อไปยังอำเภอทองผาภูมิ อำเภอสังขละบุรี ซึ่งเป็นสถานที่ที่มีแหล่งท่องเที่ยวอีกมากมาย จะเห็นได้ว่าประชาชนที่อยู่ในเขตองค์การบริหารส่วนตำบลท่าเสา สามารถสร้างรายได้จากการที่มีแหล่งท่องเที่ยว การค้าขาย การให้บริการทั้งด้านอาหาร ที่พักรถยนต์โดยสารรับส่งนักท่องเที่ยว การจำหน่ายสินค้าพื้นเมืองของที่ระลึก และอื่น ๆ แก่นักท่องเที่ยว นักทัศนาจรทั้งชาวไทยและต่างประเทศ ทำให้ประชาชนส่วนใหญ่มีรายได้เฉลี่ยอยู่ในระดับปานกลาง

๖. เศรษฐกิจพอเพียงท้องถิ่น (ด้านการเกษตรและแหล่งน้ำ)

๖.๑ ข้อมูลพื้นฐานของหมู่บ้านหรือชุมชน

องค์การบริหารส่วนตำบลท่าเสาแบ่งการปกครองเป็น ๑๑ หมู่บ้าน ได้แก่

๑. บ้านช่องแคบ
๒. บ้านวังใหญ่
๓. บ้านท่าเสา
๔. บ้านพองกะ
๕. บ้านพุงพง
๖. บ้านพุ่มวง
๗. บ้านพุ่มต
๘. บ้านพุดเตย
๙. บ้านวังเขมร
๑๐. บ้านหนองตาม่วง
๑๑. บ้านพุดลาด

๖.๑ ข้อมูลด้านการเกษตร

ทำสวน

ส่วนใหญ่ประชาชนจะปลูกยางพารา ซึ่งมีประมาณ ๕ ครัวเรือน พื้นที่ในการทำสวนส้มโอ ประมาณ ๕๐ ไร่

ทำไร่

ประชาชนส่วนใหญ่ทำไร่มะเขือ ไร่ข้าวโพด ไร่มันสำปะหลัง โดยคิดเป็นพื้นที่ที่ใช้ในการเพาะปลูกเฉลี่ย ร้อยละ ๓๐ ของพื้นที่ทั้งหมด

๖.๒ ข้อมูลด้านแหล่งน้ำทางการเกษตร

แหล่งน้ำที่ใช้จะมีด้วยกัน ๒ แหล่งคือ

๑. แม่น้ำแควน้อย

โดยส่วนใหญ่ประชาชนจะได้น้ำเพื่ออุปโภคและบริโภคจากแม่น้ำแควน้อย เนื่องจากมีน้ำ

เพียงพอ

๖.๓ ข้อมูลด้านแหล่งน้ำกิน น้ำใช้ (หรือน้ำเพื่อการอุปโภค บริโภค)

ประชาชนส่วนใหญ่ในเขตองค์การบริหารส่วนตำบลท่าเสาใช้น้ำประปาที่ผลิตจากกิจการประปาของหมู่บ้านซึ่งสูบมาจากแม่น้ำแควน้อย

๗. ศาสนา ประเพณี วัฒนธรรม

๗.๑ การนับถือศาสนา

สถาบันและองค์กรศาสนา ในเขตองค์การบริหารส่วนตำบลท่าเสา ประกอบด้วยวัด จำนวน ๘ แห่ง สำนัก

สงฆ์ จำนวน ๕ แห่ง ได้แก่

๑. วัดช่องแคบ
๒. วัดถ้ำพรหมโลก
๓. วัดวังใหญ่

หมู่	๑
หมู่	๑
หมู่	๕

๔. วัดพองกะ	หมู่	๔
๕. วัดพุตะเคียน	หมู่	๔
๖. วัดพุพง	หมู่	๕
๗. วัดพุทธวิมุตติ	หมู่	๗
๘. วัดพุเตย	หมู่	๘
สำนักสงฆ์ จำนวน ๕ แห่ง		
๑. สำนักสงฆ์ศรีสรรเพชร	หมู่	๑
๒. สำนักสงฆ์อนันตฆาราม	หมู่	๔
๓. สำนักสงฆ์วัดโนไร่	หมู่	๓
๔. สำนักสงฆ์วัดไผ่ล้อม	หมู่	๓
๕. สำนักสงฆ์บ้านวังเขมร	หมู่	๙

-สถานปฏิบัติธรรมเกาะมหามงคล
 ๗.๒ ประเพณีและงานประจำปี

ประเพณีที่สำคัญๆของชาวองค์การบริหารส่วนตำบลท่าเสา คือ

- ๑. ประเพณีแห่เทียนเข้าพรรษา
- ๒. ประเพณีตักบาตรเทโวโรหณะ

๗.๒.๑ ภูมิปัญญาท้องถิ่น ภาษาถิ่น

- ๑. น้ำหมักชีวภาพ
- ๒. ผลิตน้ำยาล้างจาน
- ๓. การถนอมอาหาร เช่น ดองหน่อไม้ นำผลไม้มาแช่อิ่ม
- ๔. การสานตะกร้า

๗.๓ สินค้าพื้นเมืองและของที่ระลึก

สินค้าพื้นเมืองขององค์การบริหารส่วนตำบลท่าเสา ก็จะเป็น กล้วยฉาบ เผือกฉาบ มะขามป้อมแช่อิ่ม มะขามยักษ์แช่อิ่ม หน่อไม้ต้ม หน่อไม้แห้ง ใส่อั่ว หมูพะไลแดดเดียว

๘. ทรัพยากรธรรมชาติ

๘.๑ น้ำ

แหล่งน้ำที่สำคัญมีอยู่ ๑ แหล่ง คือ แม่น้ำแคว

๘.๒ ป่าไม้

พื้นที่เขตองค์การบริหารส่วนตำบลท่าเสาส่วนใหญ่จะเป็นพื้นที่ของอุทยานแห่งชาติไทรโยค จะเป็นป่าเบญจพรรณ มีไม้หลากหลายชนิด เป็นป่าที่มีพรรณไม้เด่น ๕ ชนิด ตามความหมายของคำว่า “เบญจจะ” คือ ห้า ได้แก่ ไม้สัก มะค่า แดง ประดู่ และชิงชัน พบป่าชนิดนี้ในบริเวณที่มีฤดูกาลแบ่งแยกชัดเจน มีช่วงแห้งแล้งยาวนานเกินกว่า ๓ เดือน ปริมาณน้ำฝนเฉลี่ยอยู่ในช่วง ๑,๒๐๐-๑,๔๐๐ มิลลิเมตรต่อปี ที่ระดับความสูงตั้งแต่ ๕๐-๘๐๐ เมตรเหนือระดับน้ำทะเล ต้นไม้เกือบทั้งหมดในป่าเบญจพรรณจะผลัดใบในฤดูแล้ง โดยเฉพาะตั้งแต่ปลายเดือนมกราคมถึงเมษายน

๙.๓ คุณภาพของทรัพยากรธรรมชาติ

ในเขตองค์การบริหารส่วนตำบลนั้นมีสถานที่ท่องเที่ยวที่เป็นที่รู้จักของนักท่องเที่ยว คือ พิพิธภัณฑ์ช่องเขาขาด มาช้านาน ตั้งแต่สมัยสงครามโลกครั้งที่ ๒ จึงถือว่าเป็นสถานที่ทางประวัติศาสตร์ อีกทั้งมีสถานที่อื่น ๆ อีกที่อยู่ใกล้ ๆ กับพิพิธภัณฑ์ช่องเขาขาด เช่น น้ำตก ๗ ถ้ำวังบาดาลซึ่งอยู่ในเขตอุทยานแห่งชาติเอราวัณ ค่ายเชลยศึกที่อยู่ในเขตเทศบาลที่รอกการชูดค้น และประกาศเป็นสถานที่ทางประวัติศาสตร์อีกแห่งจากกรมศิลปากร และยังมีแหล่งชุมชนเก่าแก่ที่รอกการชูดค้นอยู่ตรงสะพานคอนกรีตข้ามไปวังกระแจะ ซึ่งในอนาคตจะพัฒนาเป็นอีกหนึ่งแหล่งท่องเที่ยว โดยมีท่าเรือปากแซงที่จะจัดเป็นสถานที่พักผ่อนหย่อนใจรองรับนักท่องเที่ยวและประชาชนในการใช้พักผ่อนโดยภาพรวมแล้วองค์การบริหารส่วนตำบลทำสามัคคีภาพในการท่องเที่ยวสูงพอสมควร

๙. โครงสร้างและกระบวนการบริหารงานบุคคล

๑๐.๑ ด้านการเมืองการบริหาร

องค์การบริหารส่วนตำบลทำเสาได้แบ่งส่วนการบริหารออกเป็น ๓ หน่วยงาน เพื่อให้การบริหารงานเป็นไปอย่างมีประสิทธิภาพ คล่องตัว รายละเอียด ดังนี้

๑. สำนักปลัดองค์การบริหารส่วนตำบล

๒. กองคลัง

๓. กองช่าง

โดยมีจำนวนพนักงาน	๓๘	คนแยกเป็น
ข้าราชการประจำ	๑๕	คน
ลูกจ้างประจำ	-	คน
พนักงานจ้างตามภารกิจ	๑๒	คน
พนักงานจ้างทั่วไป	๑๐	คน
พนักงานจ้างเหมารายวัน	๑	คน

๑๐.๒ โครงสร้างและอำนาจหน้าที่ขององค์การบริหารส่วนตำบลทำเสา

โครงสร้างการบริหาร

การจัดโครงสร้างการบริหารขององค์การบริหารส่วนตำบลทำเสา ประกอบด้วย องค์การบริหารส่วนตำบล ประกอบด้วยสมาชิกสภาองค์การบริหารส่วนตำบลที่มาจากการเลือกตั้ง จำนวน ๒๒ คน มีหน้าที่เป็นฝ่ายนิติบัญญัติและควบคุมดูแลการบริหารงานฝ่ายบริหารให้เป็นไปตามนโยบาย ดำรงตำแหน่งคราวละ ๔ ปี

นายกองค์การบริหารส่วนตำบล ประกอบด้วย นายกองค์การบริหารส่วนตำบล ๑ คน และรองนายกองค์การบริหารส่วนตำบล ๒ คน มีหน้าที่บริหารกิจการขององค์การบริหารส่วนตำบล ให้เป็นไปตามระเบียบแบบแผนของทางราชการและสอดคล้องกับความต้องการของท้องถิ่น นอกจากนั้นยังประกอบด้วยพนักงานองค์การบริหารส่วนตำบล ลูกจ้างประจำและพนักงานจ้าง เป็นผู้ปฏิบัติราชการเพื่อสนองนโยบายฝ่ายการเมืองที่กำหนดไว้เป็นแผนงาน / โครงการ และปฏิบัติงานตามระเบียบปฏิบัติ ของทางราชการสนองนโยบายของรัฐบาล โดยมีปลัดองค์การบริหารส่วนตำบลเป็นผู้บังคับบัญชา และรับผิดชอบในการควบคุมดูแลการดำเนินงานขององค์การบริหารส่วนตำบลให้เกิดประโยชน์สูงสุดและถูกต้องตามระเบียบกฎหมายต่าง ๆ

แผนผังองค์การบริหารส่วนตำบลท่าเสา

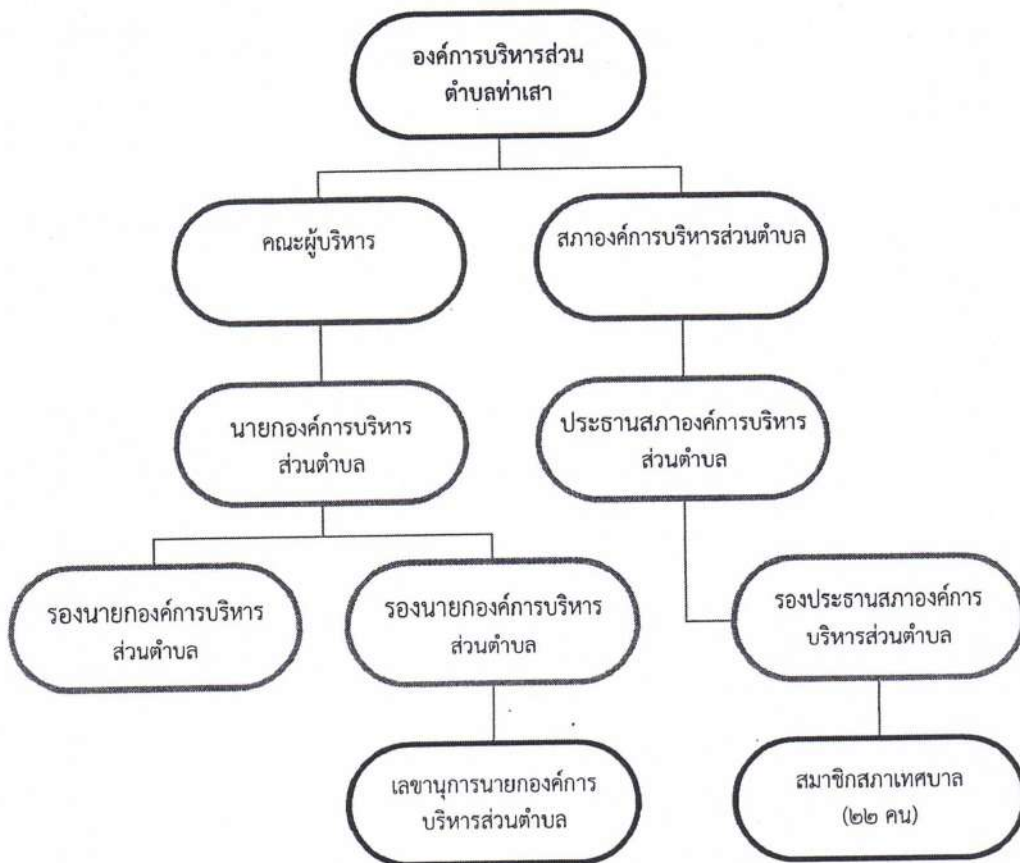

คณะนายกองค์การบริหารส่วนตำบล ประกอบด้วย

๑. นายวิกิจ	แก้วจิตคงทอง	นายกองค์การบริหารส่วนตำบล
๒ นายบูรพา	นุชนุ่ม	รองนายกองค์การบริหารส่วนตำบล
๓. นายประพันธ์	มีความเจริญ	รองนายกองค์การบริหารส่วนตำบล
๔ นายบุญเสริม	นัมเนตร	เลขานุการนายกองค์การบริหารส่วนตำบล

สมาชิกสภาองค์การบริหารส่วนตำบล ประกอบด้วย

๑. นายทิวชัย	บุตรบำรุง	ประธานสภาองค์การบริหารส่วนตำบล
๒. นายนิวัฒน์	สุดวิเวก	รองประธานสภาองค์การบริหารส่วนตำบล
๓. นายสหรัช	รักษา	สมาชิกองค์การบริหารส่วนตำบล
๔. นายปณิธิ	ทรัพย์มี	สมาชิกองค์การบริหารส่วนตำบล
๕. นายทองใบ	ลำไย	สมาชิกองค์การบริหารส่วนตำบล
๖. นายเกรียงชาติ	ตั้งคนเภาส	สมาชิกองค์การบริหารส่วนตำบล
๗. นางสาวชลลธร	ทองอินทร์	สมาชิกองค์การบริหารส่วนตำบล
๘. นายธนพงษ์	แก้วหนองโพธิ์	สมาชิกองค์การบริหารส่วนตำบล
๙. นายการุณ	ศรอารา	สมาชิกองค์การบริหารส่วนตำบล
๑๐. นายวิสุทธิ	ยอดเรือน	สมาชิกองค์การบริหารส่วนตำบล
๑๑. นายจง	บุญสว่าง	สมาชิกองค์การบริหารส่วนตำบล
๑๒. นายวิชาญ	นุชนุ่ม	สมาชิกองค์การบริหารส่วนตำบล
๑๓. นายประดิษฐ์	วันเพ็ญ	สมาชิกองค์การบริหารส่วนตำบล
๑๔. นายปรีชา	ชมเป็น	สมาชิกองค์การบริหารส่วนตำบล
๑๕. นายทิวา	ปัญญาอินทร์	สมาชิกองค์การบริหารส่วนตำบล
๑๖. นายศักดิ์ชาย	ก้านเหลือง	สมาชิกองค์การบริหารส่วนตำบล
๑๗. นางทัศนีย์	พลราชม	สมาชิกองค์การบริหารส่วนตำบล
๑๘. นายสุวรรณ์	น้อยโสมนัส	สมาชิกองค์การบริหารส่วนตำบล
๑๙. นายอานนท์	ผอบทอง	สมาชิกองค์การบริหารส่วนตำบล
๒๐. นายสมศักดิ์	เอี่ยมสุวรรณ์	สมาชิกองค์การบริหารส่วนตำบล
๒๑. นายภานุ	วงษ์หาญ	สมาชิกองค์การบริหารส่วนตำบล
๒๒. นายวิโรจน์	ทองอ่อน	สมาชิกองค์การบริหารส่วนตำบล

๑๐.๓ การมีส่วนร่วมของประชาชน

กิจกรรมทางการเมืองและการบริหารที่ประชาชนในเขตองค์การบริหารส่วนตำบลท่าเสา มีส่วนร่วมในการดำเนินการต่าง ๆ ดังนี้

๑. การจัดทำแผนยุทธศาสตร์การพัฒนาน้องการบริหารส่วนตำบล แผนพัฒนาท้องถิ่น แผนการดำเนินงาน และเทศบัญญัติงบประมาณรายจ่ายประจำปี
๒. การเลือกตั้งนายกองค์การบริหารส่วนตำบลและสมาชิกสภาองค์การบริหารส่วนตำบล
๓. การจัดทำยุทธศาสตร์ วิสัยทัศน์ ในการพัฒนาน้องการบริหารส่วนตำบล
๔. การจัดประชุม การฝึกอบรม ในโครงการที่องค์การบริหารส่วนตำบลจัดขึ้น
๕. การร่วมแสดงความคิดเห็นต่าง ๆ ในการพัฒนา และ การแก้ไขปัญหาที่เกิดขึ้นในเขตองค์การบริหารส่วนตำบลร่วมกับนายกองค์การบริหารส่วนตำบลและสมาชิกสภาองค์การบริหารส่วนตำบล
๖. การร่วมกันจัดตั้งชุมชนใน “โครงการบ้านเมืองน่าอยู่”

๑๐.๔ ความปลอดภัยในชีวิตและทรัพย์สิน

องค์การบริหารส่วนตำบลท่าเสา มีศูนย์อำนวยการป้องกันและรักษาความปลอดภัยในชีวิต และทรัพย์สินของประชาชน ดังนี้

การป้องกันและบรรเทาสาธารณภัย

- รถยนต์ดับเพลิง ๑ คัน
- อัตรากำลังเจ้าหน้าที่ - คน

การป้องกันภัยฝ่ายพลเรือน

องค์การบริหารส่วนตำบล ได้มีโครงการจัดตั้งศูนย์ป้องกันและบรรเทาสาธารณภัยและอบรมอาสาสมัครป้องกันภัยฝ่ายพลเรือน (อปพร.) ขึ้น ๒ รุ่น จำนวน ๖๐ นาย

ส่วนที่ ๒

ยุทธศาสตร์การพัฒนางานองค์กรปกครองส่วนท้องถิ่น

๑. ความสัมพันธ์ระหว่างแผนพัฒนาระดับมหภาค

๑.๑ แผนยุทธศาสตร์ชาติ ๒๐ ปี (พ.ศ. ๒๕๖๑ - ๒๕๘๐)

โดยที่รัฐธรรมนูญแห่งราชอาณาจักรไทย มาตรา ๖๕ กำหนดให้รัฐพึงจัดให้มียุทธศาสตร์ชาติ เป็นเป้าหมายการพัฒนาประเทศอย่างยั่งยืน ตามหลักธรรมาภิบาลเพื่อใช้เป็นกรอบในการจัดทำแผนต่างๆ ให้ สอดคล้องและบูรณาการกันเพื่อให้เกิดเป็นพลังผลักดันร่วมกันไปสู่เป้าหมายดังกล่าว โดยให้เป็นไปตามที่ กำหนดในกฎหมายว่าด้วยการจัดทำยุทธศาสตร์ชาติ และต่อมาได้มีการตราพระราชบัญญัติการจัดทำ ยุทธศาสตร์ชาติ พ.ศ. ๒๕๖๐ มีผลบังคับใช้เมื่อวันที่ ๑ สิงหาคม ๒๕๖๐ โดยกำหนดให้มีการแต่งตั้ง คณะกรรมการยุทธศาสตร์ชาติ เพื่อรับผิดชอบในการจัดทำร่างยุทธศาสตร์ชาติ กำหนดวิธีการการมีส่วนร่วม ของประชาชนในการจัดทำร่างยุทธศาสตร์ชาติ ในการติดตาม การตรวจสอบ และการประเมินผล รวมทั้ง กำหนดมาตรการส่งเสริมและสนับสนุนให้ประชาชนทุกภาคส่วนดำเนินการให้สอดคล้องกับยุทธศาสตร์ชาติ

เพื่อให้เป็นไปตามที่กำหนดในพระราชบัญญัติการจัดทำ ยุทธศาสตร์ชาติ พ.ศ. ๒๕๖๐ คณะกรรมการยุทธศาสตร์ชาติได้แต่งตั้งคณะกรรมการจัดทำยุทธศาสตร์ชาติด้านต่างๆ รวม ๖ คณะอัน ประกอบด้วย คณะกรรมการจัดทำยุทธศาสตร์ชาติด้านความมั่นคง คณะกรรมการจัดทำยุทธศาสตร์ชาติด้าน การสร้างความสามารถในการแข่งขัน คณะกรรมการจัดทำยุทธศาสตร์ชาติด้านการพัฒนาและเสริมสร้าง ศักยภาพทรัพยากรมนุษย์ คณะกรรมการจัดทำยุทธศาสตร์ชาติด้านการสร้างโอกาสและความเสมอภาคทาง สังคม คณะกรรมการจัดทำยุทธศาสตร์ชาติด้านการสร้างการเติบโตบนคุณภาพชีวิตที่เป็นมิตรต่อสิ่งแวดล้อม และคณะกรรมการจัดทำยุทธศาสตร์ชาติด้านการปรับสมดุลและพัฒนาระบบการบริหารจัดการภาครัฐ เพื่อ รับผิดชอบในการดำเนินการจัดทำร่างยุทธศาสตร์ชาติให้เป็นไปตามหลักเกณฑ์ วิธีการ และเงื่อนไขที่กำหนด ตลอดจนได้จัดให้มีการรับฟังความคิดเห็นของประชาชนและหน่วยงานของรัฐที่เกี่ยวข้องอย่างกว้างขวางเพื่อ ประกอบการพิจารณาจัดทำร่างยุทธศาสตร์ชาติตามที่กฎหมายกำหนดแล้ว

ยุทธศาสตร์ชาติ ๒๐ ปี (พ.ศ. ๒๕๖๑-๒๕๘๐) เป็นยุทธศาสตร์ชาติฉบับแรกของประเทศไทย ตามรัฐธรรมนูญแห่งราชอาณาจักรไทย ซึ่งจะต้องนำไปสู่การปฏิบัติเพื่อให้ประเทศไทยบรรลุวิสัยทัศน์“ประเทศไทยมีความมั่นคง มั่งคั่ง ยั่งยืน เป็นประเทศพัฒนาแล้ว ด้วยการพัฒนาตามหลักปรัชญาของเศรษฐกิจพอเพียง” ภายในช่วงเวลาดังกล่าว เพื่อความสุขของคนไทยทุกคน

สถานการณ์ แนวโน้ม วิสัยทัศน์ และเป้าหมายในการพัฒนาประเทศ

๑. บทนำ

การพัฒนาประเทศไทยนับตั้งแต่แผนพัฒนาเศรษฐกิจและสังคมแห่งชาติ ฉบับที่ ๑ เป็นต้นมาได้ส่งผลให้ประเทศมีการพัฒนาในทุกมิติ ทั้งในด้านเศรษฐกิจที่ประเทศไทยได้รับการ ยกย่องเป็นประเทศในกลุ่มบนของกลุ่มประเทศระดับรายได้ปานกลาง ในด้านสังคมที่มีการพัฒนา คุณภาพชีวิตของประชาชนส่งผลให้ประเทศไทยหลุดพ้นจากการเป็นประเทศยากจน และในด้าน สิ่งแวดล้อมที่ประเทศไทยมีข้อได้เปรียบในหลากหลายเชิงนิเวศ อย่างไรก็ตาม ประเทศไทยยังมี

ความท้าทายต่อการพัฒนาที่สำคัญ อาทิ อัตราการขยายตัวทางเศรษฐกิจในปี ๒๕๖๐ ที่ร้อยละ ๓.๙ ถือว่าอยู่ในระดับต่ำกว่าศักยภาพ เมื่อเทียบกับร้อยละ ๖.๐ ต่อปีในช่วงเวลาเกือบ ๖ ทศวรรษที่ผ่านมา โดยมีสาเหตุหลักจากการชะลอตัวของการลงทุนภายในประเทศและสถานการณ์เศรษฐกิจโลกที่ยังไม่ฟื้นตัวได้เต็มที่ โครงสร้างเศรษฐกิจไทยที่ยังไม่สามารถขับเคลื่อนด้วยนวัตกรรมได้อย่างเต็มประสิทธิภาพภาคบริการและภาคเกษตรมีผลิตภาพการผลิตในระดับต่ำ ขาดการนำเทคโนโลยีเข้ามาเพิ่มประสิทธิภาพในการผลิต ประกอบกับแรงงานไทยยังมีปัญหาเรื่องคุณภาพและสมรรถนะที่ไม่สอดคล้องกับความต้องการในการขับเคลื่อนการพัฒนาของประเทศ

นอกจากนั้น ศักยภาพและคุณภาพของประชากรไทยทุกช่วงวัยยังคงเป็นปัจจัยท้าทายสำคัญต่อการพัฒนาประเทศ แม้ว่าการเข้าถึงระบบบริการสาธารณสุข การศึกษา บริการสาธารณสุข โครงสร้างพื้นฐานต่างๆ และการคุ้มครองทางสังคมอื่น ๆ ของคนไทยมีความครอบคลุมเพิ่มมากขึ้น แต่ยังคงมีปัญหาเรื่องคุณภาพการให้บริการที่มีมาตรฐานแตกต่างกันระหว่างพื้นที่ ซึ่งเป็นหนึ่งในสาเหตุหลักที่ทำให้ประเทศไทยยังคงมีปัญหาความเหลื่อมล้ำในหลายมิติ ขณะที่ปัญหาด้านความยากจนยังคงเป็นประเด็นท้าทายในการยกระดับการพัฒนาประเทศให้ประชาชนมีรายได้สูงขึ้นและแก้ปัญหาความเหลื่อมล้ำอย่างยั่งยืน ขณะเดียวกันการวางกลยุทธ์ระยะยาวในการฟื้นฟู การใช้ และการรักษาทรัพยากรอย่างบูรณาการเพื่อการพัฒนาประเทศที่ผ่านมายังขาดความชัดเจน ส่งผลให้ทรัพยากรธรรมชาติและสิ่งแวดล้อมของประเทศยังมีปัญหาการใช้อย่างสิ้นเปลืองและเสื่อมโทรมลงอย่างรวดเร็ว

ทั้งนี้ ปัญหาดังกล่าวข้างต้นมีสาเหตุส่วนหนึ่งมาจากประสิทธิภาพการบริหารจัดการภาครัฐ การพัฒนาประเทศขาดความต่อเนื่องและความยืดหยุ่นในการตอบสนองต่อความต้องการและปัญหาของประชาชน ขณะที่ความมั่นคงภายในประเทศยังมีหลายประเด็นที่ต้องเสริมสร้างให้เกิดความเข้มแข็ง ลดความขัดแย้งทางความคิดและอุดมการณ์ที่มีรากฐานมาจากความเหลื่อมล้ำ ความไม่เสมอภาค การขาดความเชื่อมั่นในกระบวนการยุติธรรม และปัญหาการขาดเสถียรภาพทางการเมือง ตลอดจนส่งเสริมคนในชาติให้ยึดมั่นสถาบันหลักเป็นศูนย์รวมจิตใจให้เกิดความรักและความสามัคคี

ในขณะเดียวกัน การเปลี่ยนแปลงโครงสร้างประชากรที่มีสัดส่วนประชากรวัยแรงงานและวัยเด็กที่ลดลงและประชากรสูงอายุที่เพิ่มขึ้นอย่างต่อเนื่อง จะเป็นปัจจัยเสี่ยงสำคัญที่จะทำให้การพัฒนาประเทศในมิติต่าง ๆ มีความท้าทายมากขึ้น ทั้งในส่วนของเสถียรภาพทางการเงินการคลังของประเทศในการจัดสวัสดิการเพื่อดูแลผู้สูงอายุที่เพิ่มสูงขึ้น การลงทุนและการออม การเจริญเติบโตทางเศรษฐกิจของประเทศ ความมั่นคงทางสังคม การบริหารจัดการทรัพยากรธรรมชาติอย่างยั่งยืนซึ่งจะเป็นประเด็นท้าทายต่อการขับเคลื่อนประเทศไปสู่การเป็นประเทศพัฒนาแล้ว

๒. ปัจจัยและแนวโน้มที่คาดว่าจะส่งผลต่อการพัฒนาประเทศ

แม้ว่าประเทศไทยจะมีตำแหน่งที่ตั้งที่สามารถเป็นศูนย์กลางในการเชื่อมโยงในภูมิภาคและเป็นประตูสู่เอเชีย แต่การที่มีอาณาเขตติดกับประเทศเพื่อนบ้านหลายประเทศ ทำให้ปัญหาด้านเขตแดนกับประเทศเพื่อนบ้านยังคงเป็นความท้าทายด้านความมั่นคงในอนาคต นอกจากนี้ ประเทศไทยยังคงต้องให้ความสำคัญกับปัญหาด้านความมั่นคงอื่น ๆ ที่มีความซับซ้อน ละเอียดอ่อน และมีความเชื่อมโยงกันหลายมิติที่อาจเป็นประเด็นท้าทายต่อการสร้างบรรยากาศความไว้วางใจระหว่างรัฐกับประชาชนและระหว่างประชาชนกับประชาชน ซึ่งรวมถึงการสร้างสามัคคีของคนในชาติที่จะนำไปสู่การแก้ปัญหาความขัดแย้งระหว่างกลุ่มประชากรไทยที่มีแนวคิดและความเชื่อที่แตกต่างกันอย่างยั่งยืนนอกจากนี้ การขยายอิทธิพลและการเพิ่ม

บทบาทของประเทศมหาอำนาจ ที่อาจก่อให้เกิดการเปลี่ยนแปลงไปสู่ระบบหลายขั้วอำนาจ หรือเกิดการย้าย ขั้วอำนาจทางเศรษฐกิจ ซึ่งอาจส่งผลกระทบต่อเสถียรภาพทางเศรษฐกิจของประเทศในอนาคต ขณะที่องค์กรที่ไม่ใช่รัฐ อาทิ องค์กรระหว่างประเทศ และบริษัทข้ามชาติ จะมีบทบาทมากขึ้นในการกำหนดกฎ ระเบียบ ทิศทางความสัมพันธ์และมาตรฐานสากลต่างๆ ทั้งในด้านความมั่นคง และเศรษฐกิจ รวมทั้งการรวมกลุ่ม เศรษฐกิจและการเปิดเสรีในภูมิภาคที่นำไปสู่ความเชื่อมโยงในทุกกระบวน อาจก่อให้เกิดความเสี่ยงด้าน อาชญากรรมข้ามชาติและเศรษฐกิจนอกระบบ รวมทั้งปัญหาเสพติด การค้ามนุษย์ และการลักลอบเข้าเมือง

ในทางกลับกัน ความเปลี่ยนแปลงจากโลกาภิวัตน์และความก้าวหน้าทาง วิทยาศาสตร์และเทคโนโลยีที่ได้รับการพัฒนาอย่างก้าวกระโดดจะก่อให้เกิดนวัตกรรมอย่างพลิกผัน อาทิ เทคโนโลยีปัญญาประดิษฐ์ อินเทอร์เน็ตในทุกสิ่ง การวิเคราะห์ข้อมูลขนาดใหญ่ หุ่นยนต์และโดรน เทคโนโลยี พันธุกรรมสมัยใหม่ และเทคโนโลยีทางการเงิน ซึ่งตัวอย่างแนวโน้มการพัฒนาเทคโนโลยีอย่างก้าวกระโดด เหล่านี้ คาดว่าจะเป็นปัจจัยสนับสนุนหลักที่ช่วยทำให้เศรษฐกิจโลกและเศรษฐกิจไทยมีแนวโน้มที่จะกลับมา ขยายตัวได้เข้มแข็งขึ้น แนวโน้มสำคัญที่จำเป็นต้องมีการติดตามอย่างใกล้ชิด อาทิ การรวมกลุ่มทางการค้าและ การลงทุนที่จะมีความหลากหลายเพิ่มมากขึ้น การแข่งขันที่คาดว่าจะรุนแรงขึ้นในการเพิ่มผลิตภาพและสร้าง ความหลากหลายของสินค้าและบริการที่ตอบโจทย์รูปแบบชีวิตใหม่ๆ

นอกจากนั้น ประเทศไทยคาดว่าจะเข้าสู่การเป็นสังคมสูงวัยระดับสุดยอดในปี ๒๕๗๔ จะก่อให้เกิดโอกาสใหม่ๆ ในการตอบสนองความต้องการของกลุ่มผู้บริโภคนสูงวัยที่จะมีสัดส่วน เพิ่มขึ้นอย่างต่อเนื่อง รวมทั้งการคาดการณ์ว่าครอบครัวไทยจะมีขนาดเล็กลงและมีรูปแบบที่หลากหลาย มากขึ้นประชากรในประเทศไทยจะมีช่วงอายุที่แตกต่างกันและจะมีกลุ่มคนช่วงอายุใหม่ๆ เพิ่มขึ้น ซึ่งจะ ส่งผลกระทบต่อทัศนคติและพฤติกรรมที่แตกต่างกัน ดังนั้น การเตรียมความพร้อมของประชากรให้มีคุณภาพ และการนำเทคโนโลยีที่เหมาะสมมาใช้ในการผลิตและการบริการของประเทศจะเป็นความท้าทายสำคัญ ในระยะต่อไป

ในขณะเดียวกัน โครงสร้างประชากรที่เข้าสู่สังคมสูงวัย อาจทำให้เกิดความ ต้องการแรงงานต่างชาติเพิ่มมากขึ้นเพื่อทดแทนจำนวนแรงงานไทยที่ลดลง ซึ่งปัจจัยด้านการเปิดเสรีใน ภูมิภาคและความก้าวหน้าของการพัฒนาระบบคมนาคมขนส่งในภูมิภาคจะทำให้การเคลื่อนย้ายแรงงาน และการย้ายถิ่นมีความสะดวกมากขึ้น และเป็นปัจจัยสำคัญที่จะทำให้เกิดการเคลื่อนย้ายประชากรเข้า ออกประเทศเพิ่มมากขึ้น โดยเฉพาะในกลุ่มประชากรที่มีศักยภาพซึ่งมีแนวโน้มในการเคลื่อนย้ายไปเรียน หรือทำงานในทั่วทุกมุมโลกสูงขึ้น ทั้งนี้ การย้ายถิ่นส่วนใหญ่มีวัตถุประสงค์เพื่อแสวงหาโอกาสทาง เศรษฐกิจที่ดีขึ้น จึงอาจจะเป็นไปได้ที่ประเทศไทยจะยังคงเป็นประเทศผู้รับของประชากรจากประเทศ เพื่อนบ้านขณะที่ประชากรไทยโดยเฉพาะแรงงานทักษะอาจมีแรงจูงใจในการย้ายถิ่นไปยังประเทศที่มี ระดับการพัฒนาที่ดีกว่า อาจทำให้การแย่งชิงแรงงานมีความรุนแรงมากขึ้น ซึ่งจะยิ่งทำให้เกิดความเสี่ยง ต่อการเจริญเติบโตทางเศรษฐกิจและการเปลี่ยนแปลงของบริบทสังคมไทย

นอกจากนี้ ผลกระทบจากการเปลี่ยนแปลงสภาพภูมิอากาศคาดว่าจะมีความ รุนแรงมากขึ้นทั้งในเชิงความผันผวน ความถี่ และขอบเขตที่กว้างขวางมากขึ้น ซึ่งจะสร้างความเสียหาย ต่อชีวิตและทรัพย์สิน ระบบโครงสร้างพื้นฐานที่จำเป็น ตลอดจนระบบผลิตทางการเกษตรที่สัมพันธ์ ต่อเนื่องกับความมั่นคงด้านอาหารและน้ำ ขณะที่ระบบนิเวศต่างๆ มีแนวโน้มเสื่อมโทรมลง และมีความ เป็นไปได้ค่อนข้างสูงในการสูญเสียความสามารถในการรองรับความต้องการของมนุษย์ได้อย่างมี ประสิทธิภาพอย่างไรก็ดี ระดับความรุนแรงของผลกระทบอันเกิดจากการเปลี่ยนแปลงภูมิอากาศโลก

และความเสื่อมโทรมของระบบนิเวศต่าง ๆ ดังกล่าวที่แต่ละประเทศจะต้องเผชิญจะมีความแตกต่างกัน ทำให้การเป็นสังคมสีเขียวการรักษาและบริหารจัดการทรัพยากรธรรมชาติและสิ่งแวดล้อมอย่างบูรณาการจะได้รับความสำคัญและความสนใจจากนานาประเทศรวมทั้งประเทศไทยเพิ่มมากขึ้น พลังงานทดแทนและพลังงานทางเลือกรวมถึงการสร้างสมดุลความมั่นคงด้านพลังงานและอาหารมีแนวโน้มที่จะมีความสำคัญเพิ่มมากขึ้นกฎระเบียบและข้อตกลงด้านสิ่งแวดล้อมจะมีความเข้มข้นและเข้มงวดขึ้น โดยกรอบการพัฒนาตามข้อตกลงระหว่างประเทศต่างๆ ที่สำคัญ เช่น เป้าหมายการพัฒนาที่ยั่งยืน และบันทึกความตกลงปารีสจะได้รับนำไปปฏิบัติอย่างจริงจังมากยิ่งขึ้น

แนวโน้มเหล่านี้จะก่อให้เกิดความท้าทายต่อการพัฒนาประเทศในหลายมิติ ทั้งในส่วนของการทำงานและอาชีพ สาขาการผลิตและบริการใหม่ๆ ความมั่นคงของประเทศอันเกิดจากภัยคุกคามและความเสี่ยงด้านอื่นๆ ที่ซับซ้อนขึ้น อาชญากรรมไซเบอร์ รูปแบบการก่อสงครามที่ใช้เทคโนโลยี

เป็นเครื่องมือ การเคลื่อนย้ายอย่างเสรีและรวดเร็วของผู้คน เงินทุน ข้อมูลข่าวสาร องค์กรความรู้ เทคโนโลยีและสินค้าและบริการ การปรับตัวต่อการเปลี่ยนแปลงสภาพภูมิอากาศที่รวดเร็วและคาดการณ์ได้ยากการเกิดขึ้นของโรคระบาด และโรคอุบัติใหม่ที่จะส่งผลให้การเฝ้าระวังด้านการสาธารณสุขในประเทศไทยมีความสำคัญมากขึ้น อาจนำไปสู่ปัญหาความเหลื่อมล้ำที่ทวีความรุนแรงมากขึ้นได้ หากไม่มีมาตรการที่มีประสิทธิภาพในการป้องกันและรองรับผลกระทบต่างๆ ที่คาดว่าจะเกิดขึ้น ซึ่งรวมถึงการเตรียมความพร้อมเพื่อรองรับการเปลี่ยนแปลงทางเทคโนโลยีและนวัตกรรมแบบพลิกผันที่จะเกิดขึ้นอย่างรวดเร็วโดยเฉพาะอย่างยิ่งหากการเข้าถึงเทคโนโลยี โครงสร้างพื้นฐาน และองค์ความรู้สมัยใหม่มีระดับความแตกต่างกันระหว่างกลุ่มประชากรต่างๆ โดยการเปลี่ยนแปลงทางเทคโนโลยีและนวัตกรรมดังกล่าวจะส่งผลต่อทั้งการทำงานและอาชีพที่จะมีรูปแบบและลักษณะงานที่เปลี่ยนไป มีความต้องการแรงงานที่มีสมรรถนะสูงเพิ่มมากขึ้น หลายอาชีพอาจหายไปจากตลาดงานในปัจจุบันและบางอาชีพจะถูกทดแทนด้วยระบบอัตโนมัติโดยเฉพาะอาชีพที่ต้องการทักษะระดับต่ำ ก่อให้เกิดความเสี่ยงต่อความมั่นคงและคุณภาพชีวิตของประชาชนที่ปรับตัวไม่ทันหรือขาดความรู้และทักษะที่ทันกับยุคสมัยที่เปลี่ยนแปลงไปกระแสโลกาภิวัตน์ที่จะทำให้เกิดการพัฒนาขยายความเป็นเมือง วิถีชีวิตที่เปลี่ยนไปอย่างรวดเร็ว รวมทั้งการเปลี่ยนแปลงทางสภาพภูมิอากาศที่อาจจะมีความแปรปรวนมากยิ่งขึ้น ซึ่งปัจจัยทั้งหมดดังกล่าวจะส่งผลให้ปัญหาความยากจนและความเหลื่อมล้ำของประเทศมีความซับซ้อนมากยิ่งขึ้น

จากปัจจัยและแนวโน้มที่คาดว่าจะส่งผลต่อการขับเคลื่อนการพัฒนาประเทศในมิติต่างๆข้างต้น เห็นได้ว่าบริบทและสภาพแวดล้อมทั้งภายในและภายนอกประเทศมีแนวโน้มที่จะเปลี่ยนแปลง

อย่างรวดเร็ว มีพลวัตสูง และมีความซับซ้อนหลากหลายมิติ ซึ่งจะส่งผลต่ออนาคตการพัฒนาประเทศอย่างมาก ดังนั้น การพัฒนาประเทศจึงจำเป็นต้องมียุทธศาสตร์การพัฒนาที่ครอบคลุมทุกมิติและทุกด้าน การพัฒนาที่เกี่ยวข้อง มีความร่วมมือในลักษณะประชารัฐจากภาคส่วนต่างๆ ในรูปแบบของหุ้นส่วนการพัฒนาที่เป็นการดำเนินงานอย่างบูรณาการ เนื่องจากทุกมิติการพัฒนามีความเกี่ยวข้องซึ่งกันและกัน โดยประเทศไทยจำเป็นต้องมีทรัพยากรมนุษย์ที่มีคุณภาพ มีความรู้ สมรรถนะ และทักษะที่สอดคล้องกับการเปลี่ยนแปลงต่างๆ สามารถรู้เท่าทันและปรับตัวให้สามารถดำเนินชีวิตได้อย่างมีความสุข มีอาชีพที่มั่นคง สร้างรายได้ ท่ามกลางความเปลี่ยนแปลงกฎเกณฑ์และกติกาใหม่ๆ และมาตรฐานที่สูงขึ้น

โดยเฉพาะในโลกที่มีการเปลี่ยนแปลงอย่างรวดเร็วซึ่งจำเป็นต้องมีการพัฒนาระบบและปัจจัยส่งเสริมต่าง ๆ ที่เกี่ยวข้องไปพร้อมกัน ทั้งในส่วนของระบบการเรียนการสอน และการพัฒนาทักษะฝีมือที่สอดคล้องกันกับการพัฒนาของคนในแต่ละช่วงวัย ระบบบริการสาธารณะ โครงสร้างพื้นฐาน รวมทั้งการให้ความสำคัญกับการส่งเสริมเทคโนโลยีและนวัตกรรม เพื่อให้ประเทศไทยสามารถยกระดับเป็นเจ้าของเทคโนโลยีและนวัตกรรมก้าวหน้าทันโลก จากการต่อยอดการพัฒนาบนพื้นฐานนโยบายไทยแลนด์ ๔.๐ ส่งผลให้เกิดการสร้างห่วงโซ่มูลค่าทางเศรษฐกิจในทั้งภาคอุตสาหกรรม ภาคเกษตรและภาคบริการ กระจายผลประโยชน์จากการพัฒนา ลดปัญหาความเหลื่อมล้ำ และนำไปสู่การเสริมสร้างคุณภาพชีวิตของประชาชนทุกภาคส่วน

นอกจากนี้ ประเทศไทยต้องให้ความสำคัญกับการสร้างสมดุลความมั่นคงด้านพลังงานและอาหาร การรักษาไว้ซึ่งความหลากหลายเชิงนิเวศ การส่งเสริมการดำเนินชีวิตและธุรกิจ และการพัฒนาและขยายความเป็นเมืองที่เติบโตอย่างต่อเนื่องที่เป็นมิตรต่อสิ่งแวดล้อม พร้อมกับการมีข้อกำหนดของรูปแบบและกฎเกณฑ์ที่เกี่ยวข้องกับลักษณะการใช้พื้นที่ที่ชัดเจน ขณะที่การพัฒนาโครงสร้างพื้นฐานและระบบโลจิสติกส์ กฎหมาย ระบบภาษีต้องมีกลยุทธ์การพัฒนาที่สามารถอำนวยความสะดวกและส่งเสริมให้ประเทศมีศักยภาพการแข่งขันที่สูงขึ้น และสามารถใช้จุดแข็งในเรื่องตำแหน่งที่ตั้งทางภูมิศาสตร์ของประเทศให้เกิดประโยชน์ต่อการพัฒนาประเทศมากขึ้น รวมทั้งให้ความสำคัญของการรวมกลุ่มความร่วมมือกับนานาประเทศในระดับภูมิภาคและระดับโลก เพื่อกระชับและสร้างสัมพันธ์มิตร เสริมสร้างความสัมพันธ์ทางการทูต ซึ่งจะก่อให้เกิดการสร้างพลังทางเศรษฐกิจและรักษาความมั่นคงของประเทศ โดยจำเป็นต้องสร้างความพร้อมในการที่จะยกระดับมาตรฐานและมีการปฏิบัติให้เป็นไปตามระเบียบกติกาสากลในด้านต่างๆ ขณะเดียวกันประเทศไทยจำเป็นต้องเร่งให้มีการปฏิรูประบบราชการและการเมืองเพื่อให้เกิดการบริหารราชการที่ดีและมีเสถียรภาพทางการเมือง มีการส่งเสริมคนในชาติให้ยึดมั่นสถาบันหลักเป็นศูนย์รวมจิตใจเพื่อให้เกิดความรักความสามัคคี และลดความขัดแย้งภายในประเทศ โดยที่นโยบายการพัฒนาต่างๆ จำเป็นต้องคำนึงถึงความสอดคล้องกับโครงสร้างและลักษณะพฤติกรรมของประชากรที่อาจจะมีความแตกต่างจากปัจจุบันมากขึ้น

ดังนั้น ภายใต้เงื่อนไขโครงสร้างประชากร โครงสร้างเศรษฐกิจ สภาพสังคม สภาพภูมิอากาศสิ่งแวดล้อม และปัจจัยการพัฒนาต่างๆ ที่เกี่ยวข้อง ส่งผลให้ประเทศไทยจำเป็นต้องมีการวางแผนการพัฒนาที่รอบคอบและครอบคลุม อย่างไรก็ตาม หลายประเด็นพัฒนาเป็นเรื่องที่ต้องใช้ระยะเวลาในการดำเนินงานเพื่อให้เกิดการปรับตัวซึ่งจะต้องหยั่งรากลึกลงไปถึงการเปลี่ยนแปลงในเชิงโครงสร้างการขับเคลื่อนการพัฒนาให้ประเทศเจริญก้าวหน้าไปในอนาคตจึงจำเป็นต้องกำหนดวิสัยทัศน์ในระยะยาวที่ต้องบรรลุ พร้อมทั้งแนวยุทธศาสตร์หลักในด้านต่างๆ เพื่อเป็นกรอบในการขับเคลื่อนการพัฒนาอย่างบูรณาการบนพื้นฐานประชารัฐเพื่อยกระดับจุดแข็งและจุดเด่นของประเทศ และปรับปรุงแก้ไขจุดอ่อนและจุดด้อยต่าง ๆ อย่างเป็นระบบ โดยยุทธศาสตร์ชาติจะเป็นเป้าหมายใหญ่ในการขับเคลื่อนประเทศ และถ่ายทอดไปสู่แผนในระดับอื่น ๆ เพื่อนำไปสู่การปฏิบัติทั้งในระดับยุทธศาสตร์ การกิจและพื้นที่ ซึ่งรวมถึงพื้นที่พิเศษต่างๆ อาทิ เขตเศรษฐกิจพิเศษชายแดน เขตพัฒนาพิเศษภาคตะวันออกเพื่อให้การพัฒนาประเทศสามารถดำเนินการได้อย่างมั่นคง มั่งคั่ง และ ยั่งยืน

๓. วิสัยทัศน์ประเทศไทย

“ประเทศไทยมีความมั่นคง มั่งคั่ง ยั่งยืน เป็นประเทศพัฒนาแล้ว ด้วยการพัฒนาตามหลักปรัชญาของเศรษฐกิจพอเพียง” หรือเป็นคติพจน์ประจำชาติว่า “มั่นคง มั่งคั่ง ยั่งยืน” เพื่อสนองต่อต่อผลประโยชน์แห่งชาติ อันได้แก่ การมีเอกราช อธิปไตย การดำรงอยู่อย่างมั่นคง และยั่งยืนของสถาบันหลักของชาติและประชาชนจากภัยคุกคามทุกรูปแบบ การอยู่ร่วมกันในชาติอย่างสันติสุขเป็นปึกแผ่น มีความมั่นคงทางสังคมท่ามกลางพหุสังคมและการมีเกียรติและศักดิ์ศรีของความเป็นมนุษย์ความเจริญเติบโตของชาติ ความเป็นธรรมและความอยู่ดีมีสุขของประชาชน ความยั่งยืนของฐานทรัพยากรธรรมชาติสิ่งแวดล้อม ความมั่นคงทางพลังงานและอาหาร ความสามารถในการรักษาผลประโยชน์ของชาติภายใต้การเปลี่ยนแปลงของสภาวะแวดล้อมระหว่างประเทศ และการอยู่ร่วมกันอย่างสันติประสานสอดคล้องกันด้านความมั่นคงในประชาคมอาเซียนและประชาคมโลกอย่างมีเกียรติและศักดิ์ศรีความมั่นคง หมายถึง การมีความมั่นคงปลอดภัยจากภัยและการเปลี่ยนแปลงทั้งภายในประเทศและภายนอกประเทศในทุกระดับ ทั้งระดับประเทศ สังคม ชุมชน ครัวเรือน และปัจเจกบุคคล และมีความมั่นคงในทุกมิติ ทั้งมิติทางการทหาร เศรษฐกิจ สังคม สิ่งแวดล้อม และการเมือง เช่น ประเทศมีความมั่นคงในเอกราชและอธิปไตย มีการปกครองระบอบประชาธิปไตยที่มีพระมหากษัตริย์ทรงเป็นประมุข สถาบันชาติ ศาสนา พระมหากษัตริย์มีความเข้มแข็งเป็นศูนย์กลางและเป็นที่ยึดเหนี่ยวจิตใจของประชาชน มีระบบการเมืองที่มั่นคงเป็นกลไกที่นำไปสู่การบริหารประเทศที่ต่อเนื่องและโปร่งใสตามหลักธรรมาภิบาล สังคมมีความปรองดองและความสามัคคี สามารถผนึกกำลังเพื่อพัฒนาประเทศ ชุมชนมีความเข้มแข็ง ครอบครัวมีความอบอุ่น ประชาชนมีความมั่นคงในชีวิต มีงานและรายได้ที่มั่นคงพอเพียงกับการดำรงชีวิต มีการออมสำหรับวัยเกษียณ ความมั่นคงของอาหาร พลังงาน และน้ำ มีที่อยู่อาศัยและความปลอดภัยในชีวิตทรัพย์สิน

ความมั่งคั่ง หมายถึง ประเทศไทยมีการขยายตัวของเศรษฐกิจอย่างต่อเนื่องและมีความยั่งยืนจนเข้าสู่กลุ่มประเทศรายได้สูง ความเหลื่อมล้ำของการพัฒนาลดลง ประชากรมีความอยู่ดีมีสุขได้รับผลประโยชน์จากการพัฒนาอย่างเท่าเทียมกันมากขึ้น และมีการพัฒนาอย่างทั่วถึงทุกภาคส่วนมีคุณภาพชีวิตตามมาตรฐานขององค์การสหประชาชาติ ไม่มีประชาชนที่อยู่ในภาวะความยากจนเศรษฐกิจในประเทศมีความเข้มแข็ง ขณะเดียวกันต้องมีความสามารถในการแข่งขันกับประเทศต่างๆทั้งในตลาดโลกและตลาดภายในประเทศเพื่อให้สามารถสร้างรายได้ทั้งจากภายในและภายนอกประเทศตลอดจนมีการสร้างฐานเศรษฐกิจและสังคมแห่งอนาคตเพื่อให้สอดคล้องกับบริบทการพัฒนาที่เปลี่ยนแปลงไป และประเทศไทยมีบทบาทที่สำคัญในเวทีโลก และมีความสัมพันธ์ทางเศรษฐกิจและการค้าอย่างแน่นแฟ้นกับประเทศในภูมิภาคเอเชีย เป็นจุดสำคัญของการเชื่อมโยงในภูมิภาค ทั้งการคมนาคมขนส่ง การผลิต การค้า การลงทุน และการทำธุรกิจ เพื่อให้เป็นพลังในการพัฒนา นอกจากนี้ยังมีความสมบูรณ์ในทุนที่จะสามารถสร้างการพัฒนาต่อเนื่องไปได้ ได้แก่ ทุนมนุษย์ ทุนทางปัญญาทุนทางการเงิน ทุนที่เป็นเครื่องมือเครื่องจักร ทุนทางสังคม และทุนทรัพยากรธรรมชาติและสิ่งแวดล้อม

ความยั่งยืน หมายถึง การพัฒนาที่สามารถสร้างความเจริญ รายได้ และคุณภาพชีวิตของประชาชนให้เพิ่มขึ้นอย่างต่อเนื่อง ซึ่งเป็นการเจริญเติบโตของเศรษฐกิจที่อยู่บนหลักการใช้ การรักษาและการฟื้นฟูฐานทรัพยากรธรรมชาติอย่างยั่งยืน ไม่ใช่ทรัพยากรธรรมชาติจนเกินพอดี ไม่สร้างมลภาวะต่อสิ่งแวดล้อมจนเกินความสามารถในการรองรับและเยียวยาของระบบนิเวศ การผลิตและการบริโภคเป็นมิตรกับสิ่งแวดล้อม และสอดคล้องกับเป้าหมายการพัฒนาที่ยั่งยืน ทรัพยากรธรรมชาติมีความอุดมสมบูรณ์มากขึ้นและสิ่งแวดล้อมมีคุณภาพดีขึ้น คนมีความรับผิดชอบต่อสังคม มีความเอื้ออาทร เสียสละเพื่อผลประโยชน์ส่วนรวม รัฐบาลมีนโยบายที่มุ่งประโยชน์ส่วนรวมอย่างยั่งยืนและให้ความสำคัญกับการมีส่วนร่วมของประชาชน และทุก

ภาคส่วนในสังคมยึดถือและปฏิบัติตามหลักปรัชญาของเศรษฐกิจพอเพียงเพื่อการพัฒนาอย่างสมดุล มีเสถียรภาพ และยั่งยืน

โดยมีเป้าหมายการพัฒนาประเทศ คือ “ประเทศชาติมั่นคง ประชาชนมีความสุข เศรษฐกิจพัฒนาอย่างต่อเนื่อง สังคมเป็นธรรม ฐานทรัพยากรธรรมชาติยั่งยืน” โดยยกระดับศักยภาพของประเทศในหลากหลายมิติ พัฒนาคนในทุกมิติและในทุกช่วงวัยให้เป็นคนดี เก่ง และมีคุณภาพ สร้างโอกาสและความเสมอภาคทางสังคม สร้างการเติบโตบนคุณภาพชีวิตที่เป็นมิตรกับสิ่งแวดล้อม และมีภาครัฐของประชาชนเพื่อประชาชนและประโยชน์ส่วนรวม โดยการประเมินผลการพัฒนาตามยุทธศาสตร์ชาติ ประกอบด้วย

- ๑) ความอยู่ดีมีสุขของคนไทยและสังคมไทย
- ๒) ชีตความสามารถในการแข่งขัน การพัฒนาเศรษฐกิจ และการกระจายรายได้
- ๓) การพัฒนาทรัพยากรมนุษย์ของประเทศ
- ๔) ความเท่าเทียมและความเสมอภาคของสังคม
- ๕) ความหลากหลายทางชีวภาพ คุณภาพสิ่งแวดล้อม และความยั่งยืนของ

ทรัพยากรธรรมชาติ

- ๖) ประสิทธิภาพการบริหารจัดการและการเข้าถึงการให้บริการของภาครัฐ

๔. ประเด็นยุทธศาสตร์ชาติ

๔.๑ ยุทธศาสตร์ชาติด้านความมั่นคง

- (๑) การรักษาความสงบภายในประเทศ
- (๒) การป้องกันและแก้ไขปัญหาที่มีผลกระทบต่อความมั่นคง
- (๓) การพัฒนาศักยภาพของประเทศให้พร้อมเผชิญภัยคุกคามที่กระทบต่อ

ความมั่นคงของชาติ

- (๔) การบูรณาการความร่วมมือด้านความมั่นคงกับอาเซียนและนานาชาติ

รวมถึงองค์กรภาครัฐและที่มีใช้ภาครัฐ

- (๕) การพัฒนากลไกการบริหารจัดการความมั่นคงแบบองค์รวม

๔.๒ ยุทธศาสตร์ชาติด้านการสร้างความสามารถในการแข่งขัน

- (๑) การเกษตรสร้างมูลค่า
- (๒) อุตสาหกรรมและบริการแห่งอนาคต
- (๓) สร้างความหลากหลายด้านการท่องเที่ยว

๔.๔ โครงสร้างพื้นฐาน เชื่อมไทย เชื่อมโลก

- (๕) พัฒนาเศรษฐกิจบนพื้นฐานผู้ประกอบการยุคใหม่

๔.๓ ยุทธศาสตร์ชาติด้านการพัฒนาและเสริมสร้างศักยภาพทรัพยากรมนุษย์

- (๑) การปรับเปลี่ยนค่านิยมและวัฒนธรรม
- (๒) การพัฒนาศักยภาพคนตลอดช่วงชีวิต
- (๓) ปฏิรูปกระบวนการเรียนรู้ที่ตอบสนองต่อการเปลี่ยนแปลงในศตวรรษที่ ๒๑
- (๔) การตระหนักถึงพหุปัญญาของมนุษย์ที่หลากหลาย
- (๕) การเสริมสร้างให้คนไทยมีสุขภาวะที่ดี
- (๖) การสร้างสภาพแวดล้อมที่เอื้อต่อการพัฒนาและเสริมสร้างศักยภาพ

ทรัพยากรมนุษย์

- (๗) การเสริมสร้างศักยภาพการกีฬาในการสร้างคุณค่าทางสังคมและพัฒนา

ประเทศ

๔.๔ ยุทธศาสตร์ชาติด้านการสร้างโอกาสและความเสมอภาคทางสังคม

- (๑) การลดความเหลื่อมล้ำ สร้างความเป็นธรรมในทุกมิติ
- (๒) การกระจายศูนย์กลางความเจริญทางเศรษฐกิจ สังคม และเทคโนโลยี
- (๓) การเสริมสร้างพลังทางสังคม
- (๔) การเพิ่มขีดความสามารถของชุมชนท้องถิ่นในการพัฒนา การพึ่งตนเอง

และการจัดการตนเอง

๔.๕ ยุทธศาสตร์ชาติด้านการสร้างการเติบโตบนคุณภาพชีวิตที่เป็นมิตรกับ

สิ่งแวดล้อม

- (๑) สร้างการเติบโตอย่างยั่งยืนบนสังคมเศรษฐกิจสีเขียว
- (๒) สร้างการเติบโตอย่างยั่งยืนบนสังคมเศรษฐกิจภาคทะเล
- (๓) สร้างการเติบโตอย่างยั่งยืนบนสังคมที่เป็นมิตรต่อสภาพภูมิอากาศ
- (๔) พัฒนาพื้นที่เมือง ชนบท เกษตรกรรมและอุตสาหกรรมเชิงนิเวศ มุ่งเน้น

ความเป็นเมืองที่เติบโตอย่างต่อเนื่อง

- (๕) พัฒนาความมั่นคงน้ำ พลังงาน และเกษตรที่เป็นมิตรต่อสิ่งแวดล้อม
- (๖) ยกระดับกระบวนการทัศน์เพื่อกำหนดอนาคตประเทศ

๔.๖ ยุทธศาสตร์ชาติด้านการปรับสมดุลและพัฒนาระบบการบริหารจัดการ

ภาครัฐ

- (๑) ภาครัฐที่ยึดประชาชนเป็นศูนย์กลาง ตอบสนองความต้องการ และให้บริการอย่างสะดวกรวดเร็ว โปร่งใส
- (๒) ภาครัฐบริหารงานแบบบูรณาการโดยมียุทธศาสตร์ชาติเป็นเป้าหมาย และเชื่อมโยงการพัฒนาในทุกระดับ ทุกประเด็น ทุกภารกิจ และทุกพื้นที่
- (๓) ภาครัฐมีขนาดเล็กกระทัดรัด เหมาะสมกับภารกิจ ส่งเสริมให้ประชาชนและทุกภาคส่วนมีส่วนร่วมในการพัฒนาประเทศ
- (๔) ภาครัฐมีความทันสมัย
- (๕) บุคลากรภาครัฐเป็นคนดีและเก่ง ยึดหลักคุณธรรม จริยธรรม มีจิตสำนึก มีความสามารถสูง มุ่งมั่น และเป็นมืออาชีพ
- (๖) ภาครัฐมีความโปร่งใส ปลอดการทุจริตและประพฤติมิชอบ
- (๗) กฎหมายมีความสอดคล้องเหมาะสมกับบริบทต่าง ๆ และมีเท่าที่จำเป็น
- (๘) กระบวนการยุติธรรมเคารพสิทธิมนุษยชนและปฏิบัติต่อประชาชนโดย

เสมอภาค

๑.๒ แผนพัฒนาเศรษฐกิจและสังคมแห่งชาติ ฉบับที่ ๑๒ (พ.ศ. ๒๕๖๐ - ๒๕๖๔)

แผนพัฒนาเศรษฐกิจและสังคมแห่งชาติ ฉบับที่ ๑๒ (พ.ศ. ๒๕๖๐ - ๒๕๖๔) ได้จัดทำขึ้นในช่วงเวลาของการปฏิรูปประเทศและสถานการณ์โลกที่เปลี่ยนแปลงอย่างรวดเร็วและเชื่อมโยงกันใกล้ชิดกันมากขึ้น โดยได้น้อมนำหลัก “ปรัชญาของเศรษฐกิจพอเพียง” มาเป็นปรัชญานาทางในการพัฒนาประเทศต่อเนืองจากแผนพัฒนาฯ ฉบับที่ ๙-๑๑ เพื่อเสริมสร้างภูมิคุ้มกันและช่วยให้สังคมไทยสามารถยืนหยัดอยู่ได้อย่างมั่นคง เกิดภูมิคุ้มกัน และมีการบริหารจัดการความเสี่ยงอย่างเหมาะสม ส่งผลให้การพัฒนาประเทศสู่ความสมดุลและยั่งยืน

ในการจัดทำแผนพัฒนาฯ ฉบับที่ ๑๒ ครั้งนี้ สำนักงานคณะกรรมการพัฒนาการเศรษฐกิจและสังคมแห่งชาติ (สศช.) ได้จัดทำบนพื้นฐานของกรอบยุทธศาสตร์ชาติ ๒๐ ปี (พ.ศ. ๒๕๖๐ – ๒๕๗๙) ซึ่งเป็นแผนหลักของการพัฒนาประเทศ และเป้าหมายการพัฒนาที่ยั่งยืน (Sustainable Development Goals: SDGs) รวมทั้งการปรับโครงสร้างประเทศไทยไปสู่ประเทศไทย ๔.๐ ตลอดจนประเด็นการปฏิรูปประเทศ นอกจากนี้ ได้ให้ความสำคัญกับการมีส่วนร่วมของภาคีการพัฒนาทุกภาคส่วน ทั้งในระดับกลุ่มอาชีพ ระดับภาค และระดับประเทศในทุกขั้นตอนของแผนฯ อย่างกว้างขวางและต่อเนื่อง เพื่อร่วมกันกำหนดวิสัยทัศน์และทิศทางการพัฒนาประเทศ รวมทั้งร่วมจัดทารายละเอียดยุทธศาสตร์ของแผนฯ เพื่อมุ่งสู่ “ความมั่นคง มั่งคั่ง และยั่งยืน”

การพัฒนาประเทศในระยะแผนพัฒนาฯ ฉบับที่ ๑๒ จึงเป็นจุดเปลี่ยนที่สำคัญในการเชื่อมต่อกับยุทธศาสตร์ชาติ ๒๐ ปี ในลักษณะการแปลงยุทธศาสตร์ระยะยาวสู่การปฏิบัติ โดยในแต่ละยุทธศาสตร์ของแผนพัฒนาฯ ฉบับที่ ๑๒ ได้กำหนดประเด็นการพัฒนา พร้อมทั้งแผนงาน/โครงการสำคัญที่ต้องดำเนินการให้เห็นผลเป็นรูปธรรมในช่วง ๕ ปีแรกของการขับเคลื่อนยุทธศาสตร์ชาติ เพื่อเตรียมความพร้อมคน สังคม และระบบเศรษฐกิจของประเทศให้สามารถปรับตัวรองรับผลกระทบจากการเปลี่ยนแปลงได้อย่างเหมาะสม ขณะเดียวกัน ยังได้กำหนดแนวคิดและกลไกการขับเคลื่อนและติดตามประเมินผลที่ชัดเจน เพื่อกำกับให้การพัฒนาเป็นไปอย่างมีทิศทางและเกิดประสิทธิภาพ นาไปสู่การพัฒนาเพื่อประโยชน์สุขที่ยั่งยืนของสังคมไทย

๑. ภาพรวมการพัฒนาในช่วงแผนพัฒนาฯ ฉบับที่ ๑๒

๑.๑ หลักการ

๑.๒ จุดเปลี่ยนสำคัญในแผนพัฒนาเศรษฐกิจและสังคมฉบับที่ ๑๒

๑.๓ ประเด็นการพัฒนาหลักที่สำคัญในช่วงแผนพัฒนาฯ ฉบับที่ ๑๒

๒. การประเมินสภาพแวดล้อมการพัฒนาประเทศ

๒.๑ สถานการณ์และแนวโน้มภายนอก

๒.๒ สถานการณ์และแนวโน้มภายใน

๓. วัตถุประสงค์และเป้าหมายการพัฒนาในช่วงแผนพัฒนาฯ ฉบับที่ ๑๒

๓.๑. วัตถุประสงค์

๓.๒. เป้าหมายรวม

๔. ยุทธศาสตร์การพัฒนาประเทศ

ยุทธศาสตร์ในแผนพัฒนาฯ ฉบับที่ ๑๒ มีทั้งหมด ๑๐ ยุทธศาสตร์ โดยมี ๖ ยุทธศาสตร์ตามกรอบยุทธศาสตร์ชาติ ๒๐ ปี และอีก ๔ ยุทธศาสตร์ที่เป็นปัจจัยสนับสนุน ดังนี้

๔.๑ ยุทธศาสตร์การเสริมสร้างและพัฒนาศักยภาพทุนมนุษย์

๔.๒ ยุทธศาสตร์การสร้างความเป็นธรรมและลดความเหลื่อมล้ำในสังคม

๔.๓ ยุทธศาสตร์การสร้างความเข้มแข็งทางเศรษฐกิจและแข่งขันได้อย่างยั่งยืน

๔.๔ ยุทธศาสตร์การเติบโตที่เป็นมิตรกับสิ่งแวดล้อมเพื่อการพัฒนาที่ยั่งยืน

๔.๕ ยุทธศาสตร์การเสริมสร้างความมั่นคงแห่งชาติเพื่อการพัฒนาประเทศสู่ความมั่ง

คั่ง และยั่งยืน

๔.๖ ยุทธศาสตร์การบริหารจัดการในภาครัฐ การป้องกันการทุจริตประพฤติมิชอบ

และธรรมาภิบาลในสังคมไทย

๔.๗ ยุทธศาสตร์การพัฒนาโครงสร้างพื้นฐานและระบบโลจิสติกส์

๔.๘ ยุทธศาสตร์การพัฒนาวิทยาศาสตร์ เทคโนโลยี วิจัย และนวัตกรรม

๔.๙ ยุทธศาสตร์การพัฒนากาเมือง และพื้นที่เศรษฐกิจ

๔.๑๐ ยุทธศาสตร์ความร่วมมือระหว่างประเทศเพื่อการพัฒนา

๕. การขับเคลื่อนแผนพัฒนาฯ ฉบับที่ ๑๒ สู่การปฏิบัติ

๕.๑ หลักการ

๕.๒ แนวทางขับเคลื่อนแผนพัฒนาฯ ฉบับที่ ๑๒

๕.๓ การติดตามประเมินผลแผนพัฒนาฯ ฉบับที่ ๑๒

๑.๑ แผนยุทธศาสตร์การพัฒนากลุ่มจังหวัดภาคกลางตอนล่าง (นครปฐม กาญจนบุรี ราชบุรี สุพรรณบุรี)

วิสัยทัศน์กลุ่มจังหวัด

“เป็นฐานการผลิตและส่งออกสินค้าเกษตร เกษตรอุตสาหกรรมตามมาตรฐานปลอดภัย ส่งเสริมการค้าผ่านแดน และการท่องเที่ยวเชิงอนุรักษ์”

พันธกิจกลุ่มจังหวัด

“มุ่งเป็นฐานการผลิตและส่งออกสินค้าเกษตร อุตสาหกรรม และเกษตรอุตสาหกรรมที่มี คุณค่าด้านอาหารปลอดภัย ส่งเสริมการค้าผ่านแดนและการท่องเที่ยวเชิงอนุรักษ์”

ประเด็นยุทธศาสตร์

๑. มุ่งเป็นฐานการผลิตและส่งออกสินค้าเกษตร อุตสาหกรรม และเกษตรอุตสาหกรรมที่ ปลอดภัยเพื่อการบริโภคในประเทศและการส่งออก
๒. ส่งเสริมความสัมพันธ์และการค้าผ่านแดน
๓. ส่งเสริมการท่องเที่ยวเชิงอนุรักษ์

วิสัยทัศน์จังหวัดกาญจนบุรี

“เมืองแห่งความสุข การท่องเที่ยวและการเกษตรปลอดภัย ระบบเศรษฐกิจมั่นคง”

ประเด็นยุทธศาสตร์การจังหวัด

๑. เสริมสร้างสังคมเป็นสุข และสังคมแห่งการเรียนรู้
๒. ส่งเสริมความเป็นเมืองมั่นคงปลอดภัย
๓. ส่งเสริมการท่องเที่ยวตามอัตลักษณ์ และการท่องเที่ยวปลอดภัย
๔. ส่งเสริมการพัฒนาระบบเกษตรกรรมอย่างครบวงจร
๕. ส่งเสริมการพัฒนาระบบเศรษฐกิจ เขตเศรษฐกิจพิเศษ และการค้าชายแดน

๑.๕ ยุทธศาสตร์ขององค์กรปกครองส่วนท้องถิ่นในเขตจังหวัดกาญจนบุรี

๑. ยุทธศาสตร์การพัฒนาด้านเศรษฐกิจ
๒. ยุทธศาสตร์การพัฒนาด้านโครงสร้างพื้นฐาน
๓. ยุทธศาสตร์การพัฒนาด้านสังคม
๔. ยุทธศาสตร์การพัฒนาด้านทรัพยากรธรรมชาติและสิ่งแวดล้อม
๕. ยุทธศาสตร์การพัฒนาด้านศาสนา ศิลปะ และวัฒนธรรม
๖. ยุทธศาสตร์การพัฒนาด้านการบริหารจัดการ

๑.๖ ยุทธศาสตร์การพัฒนาอำเภอ

๑. ด้านการพัฒนาโครงสร้างพื้นฐาน

๒. ด้านความปลอดภัยในชีวิตและทรัพย์สิน
๓. ด้านพัฒนาเศรษฐกิจชุมชน
๔. ด้านพัฒนาสังคมและชุมชน
๕. ด้านพัฒนาทรัพยากรธรรมชาติและสิ่งแวดล้อม
๖. ด้านการพัฒนาการบริหารและงานบริการ

๒. ยุทธศาสตร์ขององค์การบริหารส่วนตำบลท่าเสา

๑.๑ วิสัยทัศน์การพัฒนา

“ชุมชนเข้มแข็ง ท่องเที่ยวเชิงอนุรักษ์ เกษตรก้าวไกล เลิศล้ำภูมิปัญญาท้องถิ่น”

๑.๒ ยุทธศาสตร์

๑. ยุทธศาสตร์ด้านเศรษฐกิจ
๒. ยุทธศาสตร์ด้านการพัฒนาด้านโครงสร้างพื้นฐาน
๓. ยุทธศาสตร์การพัฒนาด้านสังคม
๔. ยุทธศาสตร์การพัฒนาด้านทรัพยากรธรรมชาติและสิ่งแวดล้อม
๕. ยุทธศาสตร์การพัฒนาด้าน ศาสนา ศิลปะ และวัฒนธรรม
๖. ยุทธศาสตร์การพัฒนาด้านการบริหารจัดการ

๑.๓ เป้าประสงค์

๑. ประชาชนมีบทบาทและมีส่วนร่วมในการบริหารจัดการทรัพยากรธรรมชาติและสิ่งแวดล้อมแบบยั่งยืน
๒. พัฒนาความรู้ด้านการเกษตรสนับสนุนการส่งเสริมอาชีพกับประชาชน และส่งเสริมการท่องเที่ยว
๓. ส่งเสริมขนบธรรมเนียมประเพณีและวัฒนธรรมท้องถิ่น
๔. ให้ความรู้เรื่องการปกครองตามระบอบประชาธิปไตยโดยมีพระมหากษัตริย์ทรงเป็นพระประมุข
๕. ประชาชนมีน้ำประปาที่สะอาดใช้อย่างเพียงพอตลอดจนการพัฒนาระบบสาธารณสุขภาคที่ครบครัน
๖. ประชาชนมีคุณภาพชีวิตที่ดี ได้รับการศึกษา ห่างไกลยาเสพติด มีความมั่นคงในชีวิตและทรัพย์สิน และมีสุขภาพที่ดี
๗. การบริการทุกระดับด้วยความรวดเร็ว ถูกต้องตามระเบียบ ขั้นตอน และมีความเสมอภาค และเท่าเทียม

๑.๔ ตัวชี้วัด

ยุทธศาสตร์การพัฒนา	แนวทางการพัฒนา
๑. ยุทธศาสตร์การพัฒนาด้านเศรษฐกิจ	๑.๑ การส่งเสริมอาชีพการเกษตรและเกษตรอุตสาหกรรม ๑.๒ การส่งเสริมการลงทุน การพาณิชย์กรรม และการค้าสู่สากล ๑.๓อุตสาหกรรมการท่องเที่ยว
๒. ยุทธศาสตร์การพัฒนาด้านโครงสร้างพื้นฐาน	๒.๑ การคมนาคมและการขนส่ง ๒.๒ การส่งเสริมสนับสนุนและบำรุงรักษาสาธารณูปโภคขั้นพื้นฐาน ๒.๓ การผังเมือง
๓. ยุทธศาสตร์การพัฒนาด้านสังคม	๓.๑ การพัฒนาสังคมและสังคมสงเคราะห์ ๓.๒ การพัฒนาและส่งเสริมการกีฬาและนันทนาการ ๓.๓ การพัฒนาและส่งเสริมการศึกษา ๓.๔ การสาธารณสุข ๓.๕ การป้องกัน และแก้ไขปัญหายาเสพติด ๓.๖ การรักษาความสงบเรียบร้อยและความปลอดภัยในชีวิตและทรัพย์สิน ๓.๗ การป้องกันและบรรเทาสาธารณภัย
๔. ยุทธศาสตร์การพัฒนาด้านทรัพยากรธรรมชาติและสิ่งแวดล้อม	๔.๑ การอนุรักษ์ ฟื้นฟูและส่งเสริมทรัพยากรธรรมชาติและสิ่งแวดล้อม ๔.๒ การจัดการสิ่งแวดล้อมและมลพิษ ๔.๓ การกำจัดขยะมูลฝอยและสิ่งปฏิกูลรวม ๔.๔ การส่งเสริมให้ประชาชนใช้พลังงานสะอาดและพลังงานจากเกษตร
๕. ยุทธศาสตร์การพัฒนาด้านศาสนา ศิลปะ และวัฒนธรรม	๕.๑ การส่งเสริม อนุรักษ์ ฟื้นฟูด้านศาสนา ศิลปะ วัฒนธรรม และประเพณี ๕.๒ การส่งเสริมอนุรักษ์โบราณสถาน โบราณวัตถุ พิพิธภัณฑสถานแห่งชาติและพิพิธภัณฑท์พื้นบ้าน ๕.๓ ส่งเสริมและสนับสนุนภูมิปัญญาท้องถิ่น
๖ ยุทธศาสตร์การพัฒนาด้านการบริหารจัดการ	๖.๑ การพัฒนาระบบการบริหารจัดการให้มีประสิทธิภาพ ๖.๒ การปรับปรุงพัฒนาสถานที่ พัสตุดและทรัพย์สินสำหรับการปฏิบัติงาน ๖.๓ การส่งเสริมความรู้และสร้างจิตสำนึกในการทำงาน ๖.๔ การส่งเสริมการสร้างระบบบริหารกิจการบ้านเมืองที่ดี ๖.๕ การส่งเสริมการปกครองระบอบประชาธิปไตยและการมีส่วนร่วม

๑.๕ คำเป้าหมาย

- แบบยั่งยืน
- ท้องถิ่น
- ประมุข
- ครบครัน
- ทรัพย์สิน และมีสุขภาพที่ดี
- และเท่าเทียม
๑. ประชาชนมีบทบาทและมีส่วนร่วมในการบริหารจัดการทรัพยากรธรรมชาติและสิ่งแวดล้อม
 ๒. พัฒนาความรู้ด้านการเกษตรสนับสนุนการส่งเสริมอาชีพกับประชาชน และส่งเสริมการ
 ๓. ส่งเสริมขนบธรรมเนียมประเพณีและวัฒนธรรมท้องถิ่น
 ๔. ให้ความรู้เรื่องการปกครองตามระบอบประชาธิปไตยโดยมีประมุขาศรัยทรงเป็นระ
 ๕. ประชาชนมีน้ำประปาที่สะอาดใช้อย่างเพียงพอตลอดจนการพัฒนาาระบบสาธารณสุขปโภคที่
 ๖. ประชาชนมีคุณภาพชีวิตที่ดี ได้รับการศึกษา ห่างไกลยาเสพติด มีความมั่นคงในชีวิตและ
 ๗. การบริการทุกระดับด้วยความรวดเร็ว ถูกต้องตามระเบียบ ขั้นตอน และมีความเสมอภาค

กลยุทธ์

๑. พัฒนากลไกในการเพิ่มผลผลิตให้ได้มาตรฐาน
๒. เสริมสร้างศักยภาพด้านการตลาดและการประชาสัมพันธ์สินค้าการเกษตร
๓. ส่งเสริมสนับสนุนการนำนวัตกรรมมาใช้ในการเพิ่มมูลค่าให้กับสินค้าเกษตร
๔. พัฒนาศักยภาพด้านการท่องเที่ยว
๕. พัฒนาปัจจัยพื้นฐานสินค้าบริการอย่างมีคุณภาพ
๖. พัฒนาการตลาดและการประชาสัมพันธ์
๗. พัฒนาศักยภาพแหล่งท่องเที่ยว
๘. สนับสนุนการพัฒนาเขตเศรษฐกิจพิเศษชายแดน
๙. ส่งเสริมพัฒนาความสัมพันธ์ระหว่างประเทศและการค้าผ่านแดน
๑๐. สร้างแรงจูงใจในการปรับปรุงพัฒนาการผลิตที่ปลอดภัย
๑๑. ส่งเสริมสนับสนุนในการเข้าถึงแหล่งทุนและโอกาสในการเรียนรู้

๑.๖ จุดยืนทางยุทธศาสตร์

- การเกษตร
- อาเซียน
๑. ส่งเสริมและพัฒนาด้านเศรษฐกิจการท่องเที่ยว อนุรักษ์ทรัพยากรธรรมชาติและ
 ๒. ส่งเสริมสนับสนุนด้านศาสนา วัฒนธรรมประเพณี และเตรียมความพร้อมเข้าสู่ประชาคม
 ๓. พัฒนาสังคม ชุมชนให้มีคุณภาพชีวิตที่ดีขึ้น
 ๔. ส่งเสริมการสาธารณสุขเพื่อให้ประชาชนมีสุขภาพที่ดีขึ้น
 ๕. พัฒนาชุมชนให้เป็นเมืองน่าอยู่น่าอาศัย
 ๖. สร้างความปรองดองสมานฉันท์ให้เกิดขึ้นในชุมชน
 ๗. ให้ความปลอดภัยในชีวิตและทรัพย์สินของประชาชน
 ๘. พัฒนาด้านโครงสร้างพื้นฐาน

๒. การวิเคราะห์เพื่อพัฒนาท้องถิ่น

๓.๑ การวิเคราะห์กรอบการจัดทำยุทธศาสตร์ขององค์การบริหารส่วนตำบลท่าเสา

ผลการวิเคราะห์ปัญหาและความต้องการของประชาชนในท้องถิ่นตามประเด็นการพัฒนาท้องถิ่นประกอบด้วย ขอบข่ายและปริมาณของปัญหา พื้นที่เป้าหมาย กลุ่มเป้าหมาย และการคาดการณ์แนวโน้มในอนาคตผลการวิเคราะห์ศักยภาพเพื่อประเมินสถานภาพการพัฒนาในปัจจุบันและโอกาสการพัฒนาในอนาคตของท้องถิ่นด้วยเทคนิค SWOT Analysis (จุดแข็ง จุดอ่อน โอกาส และอุปสรรค)

การวิเคราะห์สภาพแวดล้อม (SWOT ANALYSIS)

เป็นการประเมินโดยวิเคราะห์โอกาส และข้อจำกัด อันเป็นภาวะแวดล้อมภายนอก ที่มีผลต่อการพัฒนาด้านต่างๆ ของเทศบาล รวมทั้งวิเคราะห์จุดอ่อน จุดแข็ง อันเป็นสภาวะแวดล้อมภายในเทศบาล ซึ่งทั้งหมดเป็นการประเมินสถานภาพของเทศบาลในปัจจุบัน เพื่อใช้ในการกำหนดการดำเนินงานต่อไป โดยใช้เทคนิค SWOT ANALYSIS เป็นเครื่องมือ

๑.) วิเคราะห์จุดแข็ง (Strength=S) พิจารณาปัจจัยภายในหน่วยงานว่ามีส่วนดี ความเข้มแข็ง ความสามารถ ศักยภาพ ส่วนที่ส่งเสริมความสำเร็จ ซึ่งจะพิจารณาในด้านต่างๆ เช่น การบริหาร ระบบข้อมูล กำลังคน การเงิน ภาพลักษณ์ ภูมิปัญญาชาวบ้าน และทรัพยากร

๒.) การวิเคราะห์จุดอ่อน (Weakness=W) พิจารณาปัจจัยภายในหน่วยงานว่ามีส่วนเสีย ความอ่อนแอ ข้อจำกัด ความไม่พร้อม ซึ่งพิจารณาในด้านต่างๆ เช่น เกี่ยวกับการวิเคราะห์จุดแข็ง

๓.) การวิเคราะห์โอกาส (Opportunity=O) ศึกษาสภาพแวดล้อมภายนอกว่ามีสภาพเป็นอย่างไร มีการเปลี่ยนแปลงใดที่เป็นประโยชน์หรือเป็นโอกาสอันดีต่อเทศบาล โดยต้องพิจารณาทั้งด้าน เศรษฐกิจ สังคม การเมืองการปกครอง และเทคโนโลยี

๔.) วิเคราะห์ปัญหาอุปสรรคหรือข้อจำกัด (Threat=T) เป็นการศึกษาสภาพแวดล้อมภายนอกที่เป็นอุปสรรคหรือภาวะคุกคาม ที่ก่อให้เกิดผลเสียหรือเป็นข้อจำกัดต่อจังหวัด โดยต้องพิจารณาทั้งด้าน เศรษฐกิจ สังคม การเมือง การปกครอง และเทคโนโลยี เช่น เกี่ยวกับการวิเคราะห์โอกาส

จุดแข็ง	จุดอ่อน
<p>๑. ระบบการบริหาร</p> <ul style="list-style-type: none"> - มีการจัดโครงสร้างภายในที่เหมาะสมสอดคล้องกับภารกิจ - การมีส่วนร่วมของประชาชนในการดำเนินงาน - การบริหารจัดการยึดหลักธรรมาภิบาล - มีการแบ่งงาน/มอบหมายหน้าที่รับผิดชอบ 	<p>๑. ระบบการบริหาร</p> <ul style="list-style-type: none"> - กฎระเบียบข้อบังคับต่าง ๆ มีการปรับปรุงแก้ไขตลอดเวลาขาดความชัดเจนในการดำเนินงาน - พื้นที่รับผิดชอบมาก ไม่สามารถบริการการพัฒนาได้ทั่วถึง - ประชากรบางส่วนยังขาดการมีส่วนร่วม
<p>๒. ระบบข้อมูล</p> <ul style="list-style-type: none"> - มีการจัดเก็บข้อมูลในการดำเนินการ 	<p>๒. ระบบข้อมูล</p> <ul style="list-style-type: none"> - ขาดความรู้ความชำนาญในการจัดเก็บข้อมูล
<p>๓. อัตรากำลัง (พนักงานส่วนตำบล/ลูกจ้าง)</p> <ul style="list-style-type: none"> - บุคลากรมีความรู้ความสามารถในการปฏิบัติหน้าที่ - ได้รับการฝึกอบรมอย่างต่อเนื่อง - มีการกำหนดแผนอัตรากำลังตามโครงสร้าง 	<p>๓. อัตรากำลัง (พนักงาน/ลูกจ้าง)</p> <ul style="list-style-type: none"> - บุคลากรบางตำแหน่งขาดโอกาสในการฝึกอบรม เนื่องจากข้อจำกัดของกรมในการจำกัดจำนวนผู้เข้าร่วมอบรม (เนื่องจากมีคนสมัครเข้าอบรมจำนวนมาก)
<p>๔. การเงิน/งบประมาณ</p> <ul style="list-style-type: none"> - การบริหารงบประมาณเป็นไปอย่างมีประสิทธิภาพ 	<p>๔. การเงิน/งบประมาณ</p> <ul style="list-style-type: none"> - งบประมาณไม่เพียงพอต่อการพัฒนาไม่สามารถดำเนินการตามที่ประชาคมเสนอเข้ามาได้ทุกโครงการ
<p>๕. ศักยภาพของชุมชน</p> <ul style="list-style-type: none"> - มีกลุ่มต่าง ๆ ในหมู่บ้าน เช่นกลุ่มออมทรัพย์ กลุ่มอาชีพ , กลุ่มเศรษฐกิจชุมชน 	<p>๕. ศักยภาพของชุมชน</p> <ul style="list-style-type: none"> - สถานที่และอาคารที่ทำการคับแคบไม่เพียงพอ - การรวมกลุ่มอาชีพยังขาดความต่อเนื่อง สมาชิกไม่ค่อยให้ความสนใจในการดำเนินงาน
<p>๖. ทรัพยากรธรรมชาติและสิ่งแวดล้อม</p> <ul style="list-style-type: none"> - มีแหล่งน้ำธรรมชาติสามารถใช้ประโยชน์ในการเกษตรอย่างเพียงพอ 	<p>๖. ทรัพยากรธรรมชาติและสิ่งแวดล้อม</p> <ul style="list-style-type: none"> - ขาดจิตสำนึกในการรับผิดชอบร่วมกัน ในการอนุรักษ์ทรัพยากรธรรมชาติและสิ่งแวดล้อม

พันธกิจ

๑. ด้านเศรษฐกิจ และการท่องเที่ยว

จัดให้มีการพัฒนาแหล่งท่องเที่ยวทางประวัติศาสตร์ที่ชำรุดทรุดโทรมให้คงสภาพ มีการบริหารจัดการการท่องเที่ยวให้เป็นระบบ พัฒนาบุคลากรด้านการท่องเที่ยว เช่น ให้ความรู้ด้านภาษา ความรู้ด้านการเกษตร ว่าด้วยเรื่องการเพิ่มผลผลิต และสนับสนุนให้มีสหกรณ์ประจำองค์การบริหารส่วนตำบล เป็นศูนย์สาธิตการเกษตร เพื่อให้เกษตรกรได้ใช้ในราคาที่ถูกและลดต้นทุนการผลิตเพิ่มซึ่งเป็นสิ่งสำคัญในการเกษตร และส่งเสริมอาชีพให้กับเกษตรกร โดยจัดฝึกอบรมให้เกษตรกรได้มีความรู้ความสามารถในการประกอบอาชีพ อีกทั้งส่งเสริมกลุ่มอาชีพต่าง ๆ ในเขตองค์การบริหารส่วนตำบลให้มีแหล่งตลาดรับซื้อผลิตภัณฑ์เพื่อเป็นรายได้ให้แก่กลุ่มอาชีพแบบยั่งยืน

๒. การบริการทางสังคม

๒.๑ ด้านการพัฒนาสังคม

- ๒.๑.๑ ดูแลและให้การสงเคราะห์ผู้สูงอายุ ผู้พิการ และผู้ป่วยเอดส์
- ๒.๑.๒ พัฒนาเด็ก เยาวชน สตรีและผู้ด้อยโอกาส พร้อมทั้งส่งเสริมสถาบันครอบครัวให้มีความรู้ความเข้าใจ และมีส่วนร่วมในการเสริมสร้างบทบาทให้มีส่วนร่วม ในการพัฒนาท้องถิ่น
- ๒.๑.๓ สนับสนุนการรวมตัวของชุมชนให้เข้มแข็ง และการมีส่วนร่วมในการพัฒนาคุณภาพชีวิตของคนในชุมชน
- ๒.๑.๔ ส่งเสริมให้คนในครอบครัวและชุมชนเกิดการเรียนรู้ เพื่อพัฒนาศักยภาพของตนเองและสนับสนุนกิจกรรมขององค์กร
- ๒.๑.๕ ส่งเสริมด้านศาสนา อนุรักษ์สืบสานวัฒนธรรม ประเพณี วิถีชีวิต ท้องถิ่น และภูมิปัญญาชาวบ้าน

๒.๒ ด้านการศึกษา

ให้ความสำคัญและส่งเสริมการศึกษาให้สอดคล้องกับพระราชบัญญัติการศึกษาแห่งชาติ ๒๕๔๒ พัฒนาปรับปรุงสถานศึกษา ให้การศึกษา ทุก ๆ ด้านรวมถึงด้านภาษาสากลอย่างแท้จริง และมีการสนับสนุนครูสอนดีของโรงเรียนซึ่งถือเป็นหัวใจสำคัญของการศึกษา เพื่อให้ได้มาตรฐานรวมทั้งพัฒนาส่งเสริมการศึกษาสำหรับผู้ด้อยโอกาส และช่วยพัฒนาโรงเรียนประจำตำบลให้เป็นหนึ่ง

๒.๓ ป้องกันยาเสพติด

ให้ความสำคัญเรื่องปัญหาเสพติดของชุมชน ส่งเสริมด้านการกีฬาและนันทนาการ จัดสถานที่ออกกำลังกาย เพื่อให้เด็ก เยาวชนและประชาชนใช้เวลาว่างให้เกิดประโยชน์ ส่งเสริมเครือข่ายทางสังคมและสถาบันทางครอบครัว การเฝ้าระวัง ป้องกันปัญหาเสพติด และสนับสนุนให้มีกิจกรรมด้านกีฬา ท้องถิ่นและหน่วยราชการอื่น ๆ ให้กับกลุ่มกีฬา/ชมรมกีฬาเทศบาล ฯลฯ และปฏิบัติให้เป็นไปตามนโยบาย ๒๔ รัฐบาล ในการป้องกันแก้ไขปัญหาเสพติดของท้องถิ่น

๒.๔ ด้านความมั่นคงปลอดภัยในชีวิตและทรัพย์สิน

ปรับปรุงอุปกรณ์หน่วยงานป้องกันและบรรเทาสาธารณภัยให้มีประสิทธิภาพมากขึ้น โดยจัดหาและปรับปรุงวัสดุอุปกรณ์เครื่องดับเพลิง สำหรับติดตามจุดที่เกิดสาธารณภัยในเขตชุมชนหนาแน่น อุปกรณ์การจราจรการจัดตั้งจุดตรวจต่าง ๆ จัดฝึกอบรมหน่วยงาน อาสาสมัครป้องกันภัยฝ่ายพลเรือน(อปพร.) และประชาชนในเรื่องการป้องกันภัยในรูปแบบต่าง ๆ ให้เป็นไปตามแผนป้องกันภัยพิบัติที่เกิดขึ้นตามธรรมชาติ

๒.๕ ด้านสาธารณสุข

ส่งเสริมด้านสวัสดิการและสังคม ส่งเสริมคุณภาพชีวิต ด้านสุขภาพอนามัยของประชาชน ผู้สูงอายุ ผู้พิการและผู้ด้อยโอกาสจัดให้มีสถานที่และบุคลากรดูแลให้ความอบอุ่นอย่างทั่วถึงอย่างมีคุณภาพและพึ่งพาตนเองได้ โดยการพัฒนาด้านการสาธารณสุขทางด้านสุขภาพร่างกายและสุขภาพจิตใจ และส่งเสริมสนับสนุนให้มีแพทย์แผนปัจจุบันประจำโรงพยาบาลประจำตำบล และปฏิบัติให้เป็นไปตามแผนผู้สูงอายุตามนโยบายของรัฐบาล

๓. ด้านศาสนา วัฒนธรรม ประเพณีและภูมิปัญญาท้องถิ่น

ส่งเสริมขนบธรรมเนียม ประเพณี และวัฒนธรรมที่ควรแก่การอนุรักษ์ ส่งเสริมภูมิปัญญาท้องถิ่น และสนับสนุนกิจกรรมต่าง ๆ ที่เกี่ยวกับการพัฒนาศาสนาและภูมิปัญญาท้องถิ่นและพัฒนาวัดประจำตำบลให้เป็นศูนย์ศึกษาศีลธรรม จริยธรรมและเป็นแหล่งอนุรักษ์วัฒนธรรมพื้นบ้าน

๔. ด้านการบริหารราชการ

เทศบาลเป็นองค์กรปกครองส่วนท้องถิ่นเป็นองค์กรของรัฐรูปแบบหนึ่งที่มีหน้าที่สำคัญต่อชีวิตและความเป็นอยู่ทุกระดับ มีนโยบายด้านการบริหารราชการ การบริการประชาชนถือเป็นสิ่งสำคัญเป็นอย่างยิ่ง เน้นการบริการให้เป็นที่ไปด้วยความรวดเร็ว ถูกต้องตามระเบียบ ขั้นตอน และวิธีปฏิบัติงาน มีความเสมอภาคทุกส่วน ทั้งผู้บริหารท้องถิ่น ตลอดจนเจ้าหน้าที่ผู้ปฏิบัติงานของเทศบาล เพื่อสร้างสำนึกที่ดีในการบริหารงานให้มีประสิทธิภาพ โปร่งใส และปฏิบัติให้เป็นที่ไปตามนโยบายที่กระทรวงมหาดไทยกำหนด ภายใต้การควบคุมกำกับดูแลโดยกระทรวงมหาดไทย ซึ่งเป็นนโยบายอันดับแรกของการบริหารงานที่มีผลประโยชน์เพื่อพี่น้องประชาชน และตามความต้องการของพี่น้องประชาชนอย่างแท้จริง

๕. ด้านสิ่งแวดล้อม

ส่งเสริมให้ชุมชนมีบทบาท และมีส่วนร่วมในการบริหารจัดการทรัพยากรธรรมชาติและสิ่งแวดล้อมแบบยั่งยืน โดยการสร้างจิตสำนึกและความตระหนักในการอนุรักษ์ทรัพยากรธรรมชาติและสิ่งแวดล้อม การบริหารจัดการและรณรงค์ การกำจัดขยะมูลฝอยอย่างถูกวิธี โดยจัดให้มีรถยนต์เก็บขนขยะมูลฝอยและสิ่งปฏิกูล สถานที่พักผ่อนหย่อนใจ ที่ออกกำลังกาย จัดให้มีพื้นที่สวนสาธารณะและสนามกีฬาชุมชน

๖. ด้านสาธารณูปโภค สาธารณูปการ

เพื่อให้ประชาชนมีความสะดวกในการเดินทางปรับปรุงถนนให้ สะดวกและคล่องตัวยิ่งขึ้น พัฒนาและปรับปรุงระบบน้ำประปาของเทศบาลให้มีคุณภาพและประสิทธิภาพเพียงพอประชาชนสามารถใช้น้ำประปาอย่างใสสะอาดและทั่วถึง ตลอดจนการติดตั้งไฟฟ้าสาธารณะ และขยายเขตไฟฟ้าตามชุมชนต่าง ๆ ให้ทั่วถึง เพื่อให้แสงสว่างยามค่ำคืน

๗. สนับสนุนการปกครองแบบระบอบประชาธิปไตย

โดยจัดให้มีการอบรม ให้ความรู้ ความเข้าใจ แก่เด็กและเยาวชนประชาชนในเขตเทศบาล เพื่อพัฒนาให้มีความรู้เรื่องการปกครองตามระบอบประชาธิปไตยอันมีสถาบันพระมหากษัตริย์ทรงเป็นประมุข และปลูกฝังให้ประชาชนทุกหมู่เหล่ารักชาติ ศาสนา และพระมหากษัตริย์อย่างแท้จริง

๒.๘ ความเชื่อมโยงของยุทธศาสตร์ในภาพรวม

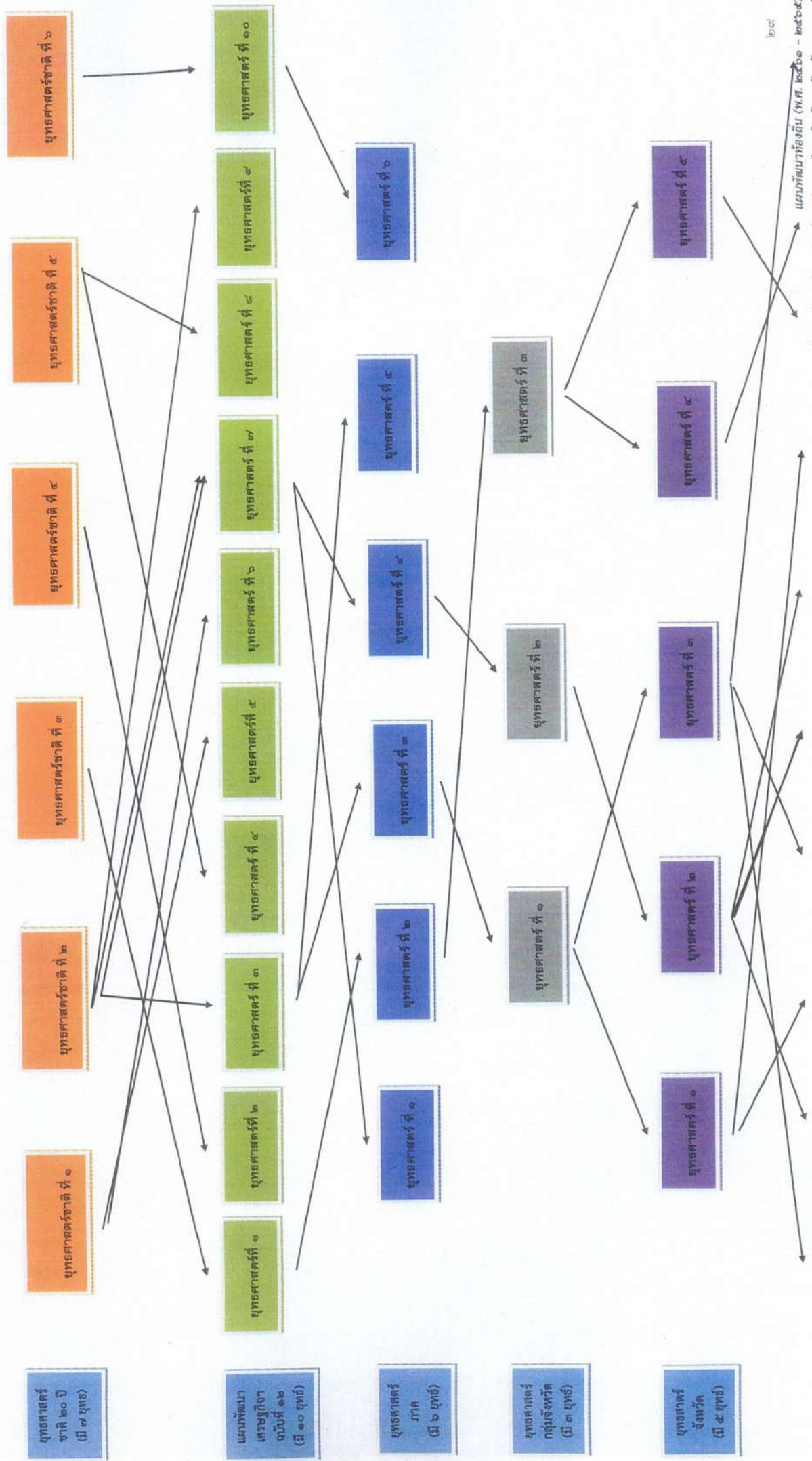

๒๙
 โดยองค์การบริหารส่วนตำบลท่าเสา อำเภอไทรโยค จังหวัดกาญจนบุรี
 แผนพัฒนาท้องถิ่น (พ.ศ. ๒๕๖๑ - ๒๕๖๕)

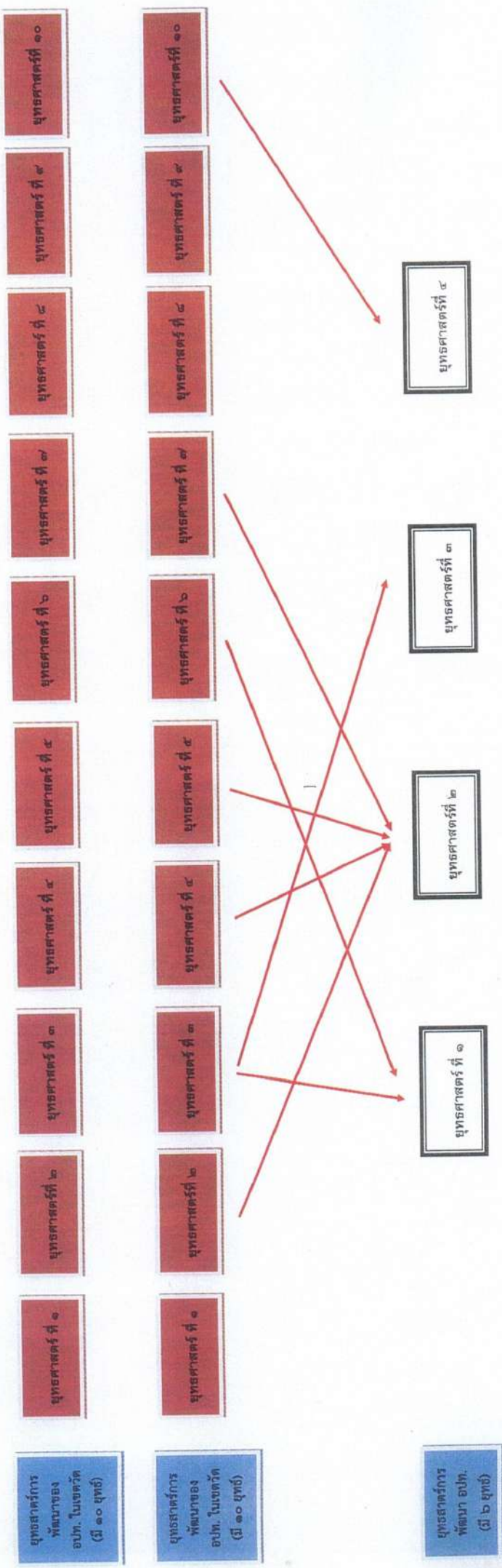

ส่วนที่ ๓
การนำแผนพัฒนาท้องถิ่นไปสู่การปฏิบัติ

๑. ยุทธศาสตร์การพัฒนาและแผนงาน

ที่	ยุทธศาสตร์	ด้าน	แผนงาน	หน่วยงาน รับผิดชอบหลัก	หน่วยงาน สนับสนุน
๑	ยุทธศาสตร์การ พัฒนาด้านเศรษฐกิจ	- ด้านบริหารทั่วไป - ด้านบริการชุมชนและ สังคม -ด้านการเศรษฐกิจ	- บริหารงานทั่วไป - การศาสนาวัฒนธรรมและ นันทนาการ - งานการเกษตร	สำนักปลัด	งานวิเคราะห์ งานพัฒนาชุมชน
๒	ยุทธศาสตร์การ พัฒนาด้าน โครงสร้างพื้นฐาน	- ด้านบริหารทั่วไป - ด้านบริการชุมชนและ สังคม	- บริหารงานทั่วไป - เคหะและชุมชน	งานเคหะและ ชุมชน สำนักปลัด	งานเคหะและ ชุมชน งานวิเคราะห์ กองช่าง
๓	ยุทธศาสตร์การ พัฒนาด้านสังคม	- ด้านบริหารทั่วไป - ด้านบริการชุมชนและ สังคม	- บริหารงานทั่วไป - สร้างความเข้มแข็งของ ชุมชน - การศาสนาวัฒนธรรม และนันทนาการ - งานการศึกษา - งานสาธารณสุข - งานการรักษาความสงบ ภายใน	สำนักปลัด	งานการศึกษา งานพัฒนาชุมชน งานบุคลากร งานการศึกษา งานบริหารทั่วไป
๔	ยุทธศาสตร์การ พัฒนาด้าน ทรัพยากรธรรมชาติและ สิ่งแวดล้อม	- ด้านบริหารทั่วไป - ด้านบริการชุมชนและ สังคม	- เคหะและชุมชน - งานการเกษตร	สำนักปลัด	งานบริหารงาน บุคคล งานการศึกษา กองช่าง
๕	ยุทธศาสตร์การ พัฒนาด้านศาสนา ศิลปะ และ วัฒนธรรม	- ด้านบริหารทั่วไป - ด้านบริการชุมชนและ สังคม	- บริหารงานทั่วไป	สำนักปลัด	สำนักปลัด
๖	ยุทธศาสตร์การ พัฒนาด้านการ บริหารจัดการ	- ด้านบริหารทั่วไป - ด้านบริการชุมชนและ สังคม	- บริหารงานทั่วไป - บริหารงานคลัง - เคหะและชุมชน	สำนักปลัด	สำนักปลัด

บัญชีโครงการพัฒนา

บัญชีสรุปโครงการพัฒนา
แผนพัฒนาท้องถิ่น (พ.ศ.๒๕๖๑ ถึง ๒๕๖๕)
องค์การบริหารส่วนตำบลท่าเสา

ยุทธศาสตร์	ปี ๒๕๖๑		ปี ๒๕๖๒		ปี ๒๕๖๓		ปี ๒๕๖๔		ปี ๒๕๖๕		รวม ๕ ปี	
	จำนวนโครงการ	งบประมาณ (บาท)	จำนวนโครงการ	งบประมาณ (บาท)	จำนวนโครงการ	งบประมาณ (บาท)	จำนวนโครงการ	งบประมาณ (บาท)	จำนวนโครงการ	งบประมาณ (บาท)	จำนวนโครงการ	งบประมาณ (บาท)
๑. ยุทธศาสตร์การพัฒนาตำบลเศรษฐกิจ	-	-	-	-	-	-	-	-	-	-	-	-
๑.๑ แผนงานบริหารงานทั่วไป	๑	๕,๐๐๐	๑	๕,๐๐๐	๑	๕,๐๐๐	๑	๕,๐๐๐	๑	๕,๐๐๐	๑	๒๕,๐๐๐
๑.๒ แผนงานการศึกษาวัฒนธรรมและนันทนาการ	๗	๑,๑๒๕,๐๐๐	๗	๑,๑๒๕,๐๐๐	๗	๑,๑๒๕,๐๐๐	๗	๑,๑๒๕,๐๐๐	๗	๑,๑๒๕,๐๐๐	๗	๕,๖๒๕,๐๐๐
๑.๓ แผนงานการเกษตร												
รวม	๘	๑,๑๓๐,๐๐๐	๘	๑,๑๓๐,๐๐๐	๘	๑,๑๓๐,๐๐๐	๘	๑,๑๓๐,๐๐๐	๘	๑,๑๓๐,๐๐๐	๘	๕,๖๕๐,๐๐๐
๒. ยุทธศาสตร์พัฒนาด้านโครงสร้างพื้นฐาน	-	-	-	-	-	-	-	-	-	-	-	-
๒.๑ แผนงานบริหารงานทั่วไป	๒๔	๘,๕๕๔,๙๐๐	๒๒	๑๑,๑๓๓,๑๐๐	๓๑	๒๒,๓๓๙,๐๐๐	๓๔	๒๘,๑๘๖,๐๐๐	๒๐	๑๕,๗๒๒,๐๐๐	๑๓๒	๘๕,๗๓๕,๐๐๐
๒.๒ แผนงานอุตสาหกรรมและการโยธา	๒	๑,๑๕๔,๐๐๐	๘	๒,๖๐๘,๐๐๐	๑๒	๗,๑๓๙,๐๐๐	๒๕	๒๔,๑๖๐,๐๐๐	๑๘	๑๗,๘๓๐,๐๐๐	๖๕	๑,๑๒๕,๐๐๐
๒.๓ แผนงานเกษตรและชุมชน												
รวม	๒๖	๙,๗๐๘,๙๐๐	๓๐	๑๓,๗๔๑,๑๐๐	๔๓	๒๙,๔๗๘,๐๐๐	๖๐	๕๒,๓๔๖,๐๐๐	๓๘	๑,๑๓๐,๐๐๐	๑๙๗	๘๗,๐๖๐,๐๐๐

บัญชีสรุปโครงการพัฒนา
แผนพัฒนาท้องถิ่น (พ.ศ.๒๕๖๑ ถึง ๒๕๖๕)
องค์การบริหารส่วนตำบลท่าเสา

ยุทธศาสตร์	ปี ๒๕๖๑		ปี ๒๕๖๒		ปี ๒๕๖๓		ปี ๒๕๖๔		ปี ๒๕๖๕		รวม ๕ ปี	
	จำนวนโครงการ	งบประมาณ (บาท)	จำนวนโครงการ	งบประมาณ (บาท)	จำนวนโครงการ	งบประมาณ (บาท)	จำนวนโครงการ	งบประมาณ (บาท)	จำนวนโครงการ	งบประมาณ (บาท)	จำนวนโครงการ	งบประมาณ (บาท)
๓. ยุทธศาสตร์การพัฒนาด้านสังคม	-	-	-	-	-	-	-	-	-	-	-	-
๓.๑ แผนงานบริหารงานทั่วไป	๑๘	๑๐,๔๑๐,๐๐๐	๑๘	๑๐,๔๑๐,๐๐๐	๑๘	๑๐,๔๑๐,๐๐๐	๑๘	๑๐,๔๑๐,๐๐๐	๑๘	๑๐,๔๑๐,๐๐๐	๑๘	๕๒,๐๕๐,๐๐๐
๓.๒ แผนงานสร้างความเข้มแข็งของชุมชน	๔	๘๐๐,๐๐๐	๔	๘๐๐,๐๐๐	๔	๘๐๐,๐๐๐	๕	๑,๐๕๐,๐๐๐	๕	๑,๐๕๐,๐๐๐	๒๒	๔,๗๐๐,๐๐๐
๓.๓ แผนงานการศึกษาและวัฒนธรรมและนันทนาการ	๖	๖,๘๓๕,๐๐๐	๑๐	๖,๓๖๘,๐๐๐	๑๐	๙,๘๖๔,๐๐๐	๑๐	๙,๘๖๔,๐๐๐	๑๐	๙,๘๖๔,๐๐๐	๕๖	๔๒,๗๕๕,๐๐๐
๓.๕ แผนงานสาธารณสุข	๘	๗๒๐,๐๐๐	๙	๙๒๐,๐๐๐	๙	๙๒๐,๐๐๐	๙	๙๒๐,๐๐๐	๙	๙๒๐,๐๐๐	๔๔	๔,๔๐๐,๐๐๐
๓.๖ แผนงานการรักษาความสงบภายใน	๗	๓๘๒,๑๐๐	๙	๖๑๐,๐๐๐	๙	๖๑๐,๐๐๐	๙	๖๑๐,๐๐๐	๙	๖๑๐,๐๐๐	๔๓	๒,๘๒๒,๐๐๐
รวม	๔๓	๑๙,๑๔๗,๑๐๐	๕๐	๑๙,๒๐๘,๐๐๐	๕๐	๒๒,๗๐๔,๐๐๐	๕๑	๒๒,๘๕๔,๐๐๐	๕๑	๒๒,๘๕๔,๐๐๐	๑๗๓	๑๐๖,๑๒๗,๐๐๐
๔. ยุทธศาสตร์การพัฒนาการจัดการทรัพยากรธรรมชาติและสิ่งแวดล้อม	-	-	-	-	-	-	-	-	-	-	-	-
๔.๑ แผนงานทะเลและชุมชน	-	-	-	-	-	-	-	-	-	-	-	-
๔.๒ แผนงานการเกษตร	-	-	-	-	-	-	-	-	-	-	-	-
รวม	-	-	-	-	-	-	-	-	-	-	-	-

บัญชีสรุปโครงการพัฒนา
แผนพัฒนาท้องถิ่น (พ.ศ.๒๕๖๑ ถึง ๒๕๖๕)
องค์การบริหารส่วนตำบลท่าเสา

ยุทธศาสตร์	ปี ๒๕๖๑		ปี ๒๕๖๒		ปี ๒๕๖๓		ปี ๒๕๖๔		รวม ๕ ปี	
	จำนวนโครงการ	งบประมาณ (บาท)	จำนวนโครงการ	งบประมาณ (บาท)	จำนวนโครงการ	งบประมาณ (บาท)	จำนวนโครงการ	งบประมาณ (บาท)	จำนวนโครงการ	งบประมาณ (บาท)
๕.ยุทธศาสตร์การพัฒนาด้านการศาสนา ศิลปะ และวัฒนธรรม										
๕.๑ แผนงานบริหารงานทั่วไป	๑๐	๙๕๐,๐๐๐	๑๐	๙๕๐,๐๐๐	๑๐	๙๕๐,๐๐๐	๑๐	๙๕๐,๐๐๐	๑๐	๔,๗๕๐,๐๐๐
รวม	๑๐	๙๕๐,๐๐๐	๑๐	๙๕๐,๐๐๐	๑๐	๙๕๐,๐๐๐	๑๐	๙๕๐,๐๐๐	๑๐	๔,๗๕๐,๐๐๐
๖.ยุทธศาสตร์การพัฒนาด้านการเมืองและการบริหารจัดการ										
๕.๑ แผนงานบริหารงานทั่วไป	๔	๙๕๐,๐๐๐	๔	๔๕๐,๐๐๐	๔	๙๕๐,๐๐๐	๔	๙๕๐,๐๐๐	๑๖	๔,๗๕๐,๐๐๐
๕.๒ แผนงานบริหารงานคลัง	-	-	-	-	๑	๑๐,๐๐๐	๑	๑๐,๐๐๐	๑	๓๐,๐๐๐
๕.๓ แผนงานเกษตรและชุมชน	-	-	-	-	-	-	-	-	-	-
รวม	๔	๙๕๐,๐๐๐	๔	๙๕๐,๐๐๐	๕	๙๖๐,๐๐๐	๕	๙๖๐,๐๐๐	๑๖	๔,๗๘๐,๐๐๐
รวมทั้งสิ้น	๑๔	๓,๑๘๐,๐๐๐	๑๔	๓,๓๖๐,๐๐๐	๑๕	๓,๘๖๐,๐๐๐	๑๕	๓,๘๖๐,๐๐๐	๓๖	๑๖,๒๙๐,๐๐๐

รายละเอียดโครงการพัฒนา

แผนพัฒนาท้องถิ่น (พ.ศ. ๒๕๖๑ - ๒๕๖๕)

องค์การบริหารส่วนตำบลท่าเสา อำเภอไทรโยค จังหวัดกาญจนบุรี

แบบ ผ. ๐๒

ก. ยุทธศาสตร์จังหวัดที่ ๔ ส่งเสริมการพัฒนาระบบเกษตรกรรมอย่างครบวงจร

ข. ยุทธศาสตร์การพัฒนาของ อบต. การพัฒนาด้านเศรษฐกิจ

ยุทธศาสตร์การพัฒนาของ อบต.ท่าเสา ที่ ๑ การพัฒนาด้านเศรษฐกิจ

๑.๑ แผนงานการเกษตร : งานส่งเสริมการเกษตร

ที่	โครงการ	วัตถุประสงค์	เป้าหมาย (ผลผลิตของโครงการ)	งบประมาณ					ตัวชี้วัด (KPI)	ผลที่คาดว่าจะได้รับ	หน่วยงานรับผิดชอบหลัก
				๒๕๖๑ (บาท)	๒๕๖๒ (บาท)	๒๕๖๓ (บาท)	๒๕๖๔ (บาท)	๒๕๖๕ (บาท)			
๑	ส่งเสริมกลุ่มอาชีพต่างๆ ตำบลท่าเสาหมู่ที่ ๑ - ๑๑	เพื่อให้ราษฎรมีรายได้	จำนวน ๑๑ กลุ่ม	๕๐,๐๐๐	๕๐,๐๐๐	๕๐,๐๐๐	๕๐,๐๐๐	๕๐,๐๐๐	จำนวนราษฎรที่สนใจเข้าร่วมอบรม	กลุ่มต่างๆมีการพัฒนากลุ่มให้เจริญก้าวหน้า	อบต.ท่าเสา
๒	โครงการส่งเสริมการค้าเป็นชีวิตตามหลักปรัชญาเศรษฐกิจพอเพียง องค์การบริหารส่วนตำบลท่าเสา	เพื่อให้ประชาชนมีการรวมกลุ่มเพื่อพัฒนาอาชีพหลักและอาชีพเสริม ปรึกษาเศรษฐกิจ มีรายได้เพิ่ม	ตำบลท่าเสา	๓๐๐,๐๐๐	๓๐๐,๐๐๐	๓๐๐,๐๐๐	๓๐๐,๐๐๐	๓๐๐,๐๐๐	จำนวนราษฎรที่สนใจเข้าร่วมอบรม	ราษฎรมีความรู้ในระบบเศรษฐกิจมากขึ้น	อบต.ท่าเสา
๓	การจัดกิจกรรมการส่งเสริมความรู้เพื่อพัฒนาอาชีพการเกษตรและพืชสวนครัว	เพื่อให้ประชาชนมีการรวมกลุ่มเพื่อพัฒนาอาชีพหลักและอาชีพเสริม มีรายได้เพิ่ม	ตำบลท่าเสา	๒๕,๐๐๐	๒๕,๐๐๐	๒๕,๐๐๐	๒๕,๐๐๐	๒๕,๐๐๐	จำนวนราษฎรที่สนใจเข้าร่วมอบรม	ราษฎรมีความรู้ในระบบเศรษฐกิจมากขึ้น	อบต.ท่าเสา

รายละเอียดโครงการพัฒนา
แผนพัฒนาท้องถิ่น (พ.ศ. ๒๕๖๑ - ๒๕๖๕)
องค์การบริหารส่วนตำบลท่าเสา อำเภอไทรโยค จังหวัดกาญจนบุรี

- ก. ยุทธศาสตร์จังหวัดที่ ๓ ส่งเสริมการท่องเที่ยวตามอัตลักษณ์ และการท่องเที่ยว
ข. ยุทธศาสตร์การพัฒนาของ อบท. การพัฒนาด้านเศรษฐกิจ
ยุทธศาสตร์การพัฒนาของ อบต.ท่าเสา ที่ ๑ การพัฒนาด้านเศรษฐกิจ
๑.๑ แผนงานการเกษตร : งานส่งเสริมการเกษตร

ที่	โครงการ	วัตถุประสงค์	เป้าหมาย (ผลผลิตของโครงการ)	งบประมาณ					ตัวชี้วัด (KPI)	ผลที่คาดว่าจะได้รับ	หน่วยงานรับผิดชอบหลัก
				๒๕๖๑ (บาท)	๒๕๖๒ (บาท)	๒๕๖๓ (บาท)	๒๕๖๔ (บาท)	๒๕๖๕ (บาท)			
๔	โครงการอนุรักษ์พันธุกรรมพืช	เพื่อพัฒนาอาชีพการเกษตร	ตำบลท่าเสา	๑๐๐,๐๐๐	๑๐๐,๐๐๐	๑๐๐,๐๐๐	๑๐๐,๐๐๐	๑๐๐,๐๐๐	จำนวนกิจกรรมที่ดำเนินการ	พัฒนาอาชีพเกษตรกรและพืชสวนครัวมีประสิทธิภาพ	อบต.ท่าเสา
๕	โครงการส่งเสริมอาชีพ อบต.ท่าเสา	เพื่อให้ประชาชนมีการรวมกลุ่มเพื่อพัฒนาอาชีพหลักและอาชีพเสริม มีรายได้เพิ่ม	ตำบลท่าเสา	๒๕๐,๐๐๐	๒๕๐,๐๐๐	๒๕๐,๐๐๐	๒๕๐,๐๐๐	๒๕๐,๐๐๐	จำนวนราษฎรที่สนใจเข้าร่วมอบรม	ราษฎรมีความรู้ในระบบเศรษฐกิจมากขึ้น	อบต.ท่าเสา
๖	โครงการพัฒนาการวิจัยชุมชนตำบลท่าเสา	เพื่อให้ราษฎรพึ่งพาตนเอง	ตำบลท่าเสา	๒๐๐,๐๐๐	๒๐๐,๐๐๐	๒๐๐,๐๐๐	๒๐๐,๐๐๐	๒๐๐,๐๐๐	จำนวนประชากรที่เข้าใจเข้าร่วมอบรม	ประชาชนได้รับประโยชน์จำนวน ๑๑ หมู่บ้าน	อบต.ท่าเสา
๗	โครงการพัฒนาเศรษฐกิจพอเพียงท้องถิ่น (ด้าน การเกษตรและแหล่งน้ำ) อบต.ท่าเสา	เพื่อให้ราษฎรพึ่งพาตนเอง	ตำบลท่าเสา	๒๐๐,๐๐๐	๒๐๐,๐๐๐	๒๐๐,๐๐๐	๒๐๐,๐๐๐	๒๐๐,๐๐๐	ผู้ที่ได้รับประโยชน์	ประชาชนได้รับประโยชน์จำนวน ๑๑ หมู่บ้าน	อบต.ท่าเสา
รวมทั้งสิ้น ๗ โครงการ				๑,๑๒๕,๐๐๐	๑,๑๒๕,๐๐๐	๑,๑๒๕,๐๐๐	๑,๑๒๕,๐๐๐	๑,๑๒๕,๐๐๐			

รายละเอียดโครงการพัฒนา

แผนพัฒนาท้องถิ่น (พ.ศ. ๒๕๖๑ - ๒๕๖๕)

องค์การบริหารส่วนตำบลท่าเสา อำเภอไทรโยค จังหวัดกาญจนบุรี

แบบ ผ. ๐๒

ก. ยุทธศาสตร์จังหวัดที่ ๓ ส่งเสริมท่องเที่ยวตามอัตลักษณ์ และการท่องเที่ยวปลอดภัย

ข. ยุทธศาสตร์การพัฒนาของ อปท. ในเขตจังหวัดที่ ๑ การพัฒนาด้านเศรษฐกิจ

ยุทธศาสตร์การพัฒนาของ อปท.ท่าเสาที่ ๑ การพัฒนาด้านเศรษฐกิจ

๑.๓ แผนงานการศาสนาวัฒนธรรมและนันทนาการ : งานวิชาการวางแผนและส่งเสริมการท่องเที่ยว

ที่	โครงการ	วัตถุประสงค์	เป้าหมาย (ผลผลิตของ โครงการ)	งบประมาณ				ตัวชี้วัด (KPI)	ผลที่คาดว่าจะได้รับ	หน่วยงานรับผิดชอบหลัก
				๒๕๖๑ (บาท)	๒๕๖๒ (บาท)	๒๕๖๓ (บาท)	๒๕๖๔ (บาท)			
๑	โครงการประชาสัมพันธ์ส่งเสริมการท่องเที่ยว	เพื่อให้ได้รับข้อมูลข่าวสารสถานที่ท่องเที่ยวเกี่ยวกับท่าเสา	อบต.ท่าเสา	๕๐,๐๐๐	๕๐,๐๐๐	๕๐,๐๐๐	๕๐,๐๐๐	จำนวนประชาชนที่มาท่องเที่ยวภายในตำบลท่าเสา	ประชาชนมาท่องเที่ยวในตำบลท่าเสา	สำนักปลัด
รวมทั้งสิ้น ๑ โครงการ				๕๐,๐๐๐	๕๐,๐๐๐	๕๐,๐๐๐	๕๐,๐๐๐	๕๐,๐๐๐		

รายละเอียดโครงการพัฒนา
แผนพัฒนาท้องถิ่น (พ.ศ. ๒๕๖๑ - ๒๕๖๕)
องค์การบริหารส่วนตำบลท่าเสา อำเภอไทรโยค จังหวัดกาญจนบุรี

- ก. ยุทธศาสตร์จังหวัดที่ ๒ ส่งเสริมความเป็นเมืองมั่นคงปลอดภัย
ข. ยุทธศาสตร์การพัฒนาของ อบท. ๒ การพัฒนาด้านโครงสร้างพื้นฐาน
ยุทธศาสตร์การพัฒนาของ อบต.ท่าเสาที่ ๒ ด้านโครงสร้างพื้นฐาน
๒.๑ แผนงานอุตสาหกรรมและการโยธา : งานโครงสร้างพื้นฐาน

ที่	โครงการ	วัตถุประสงค์	เป้าหมาย (ผลผลิตของ โครงการ)	งบประมาณ					ตัวชี้วัด (KPI)	ผลที่คาดว่าจะได้รับ	หน่วยงาน รับผิดชอบหลัก
				๒๕๖๑ (บาท)	๒๕๖๒ (บาท)	๒๕๖๓ (บาท)	๒๕๖๔ (บาท)	๒๕๖๕ (บาท)			
๑	โครงการก่อสร้างถนน คสล. (ขอยหนอมแม่เปี้ย) หมู่ที่ ๑ บ้านช่องแคบ	เพื่อให้ราษฎรขนส่ง ผลผลิตทางการเกษตร และสัญจร สะดวกปลอดภัย	กว้าง ๕.๐๐ เมตร ยาว ๒๐๐ เมตร หนา ๐.๑๕ เมตร	-	-	๗๔๙,๐๐๐	-	-	ถนนที่มี คุณภาพ มาตรฐาน	ราษฎรขนส่ง ผลผลิตทางการ เกษตรและสัญจร สะดวก	กองช่าง
๒	โครงการก่อสร้างถนน คสล. (ขอยบ้านนายนิพล) หมู่ที่ ๑ บ้านช่องแคบ	เพื่อให้ราษฎรขนส่ง ผลผลิตทางการเกษตร และสัญจร สะดวกปลอดภัย	กว้าง ๕.๐๐ เมตร ยาว ๒๐๐ เมตร หนา ๐.๑๕ เมตร	-	-	๗๔๙,๐๐๐	-	-	ถนนที่มี คุณภาพ มาตรฐาน	ราษฎรขนส่ง ผลผลิตทางการ เกษตรและสัญจร สะดวก	กองช่าง
๓	โครงการก่อสร้างถนน คสล. (ขอยบ้านนายชชาติ สดใส) หมู่ที่ ๑ บ้านช่องแคบ	เพื่อให้ราษฎรขนส่ง ผลผลิตทางการเกษตร และสัญจร สะดวกปลอดภัย	กว้าง ๕.๐๐ เมตร ยาว ๒๐๐ เมตร หนา ๐.๑๕ เมตร	-	๒๖๔,๒๐๐	-	๗๔๙,๐๐๐	-	ถนนที่มี คุณภาพ มาตรฐาน	ราษฎรขนส่ง ผลผลิตทางการ เกษตรและสัญจร สะดวก	กองช่าง
๔	โครงการปรับปรุงถนน คสล. (ขอย ๗๗๗) หมู่ที่ ๑ บ้านช่องแคบ	เพื่อให้ราษฎรขนส่ง ผลผลิตทางการเกษตร และสัญจร สะดวกปลอดภัย	กว้าง ๕.๐๐ เมตร ยาว ๒๐๐ เมตร หนา ๐.๑๕ เมตร	-	-	-	๘๔๖,๐๐๐	-	ถนนที่มี คุณภาพ มาตรฐาน	ราษฎรขนส่ง ผลผลิตทางการ เกษตรและสัญจร สะดวก	กองช่าง

รายละเอียดโครงการพัฒนา

แผนพัฒนาท้องถิ่น (พ.ศ. ๒๕๖๑ - ๒๕๖๕)

องค์การบริหารส่วนตำบลท่าเสา อำเภอไทรโยค จังหวัดกาญจนบุรี

แบบ ผ. ๐๒

- ก. ยุทธศาสตร์จังหวัดที่ ๒ ส่งเสริมความเป็นเมืองมั่นคงปลอดภัย
 ข. ยุทธศาสตร์การพัฒนาของ อปท. ๒ การพัฒนาด้านโครงสร้างพื้นฐาน
 ยุทธศาสตร์การพัฒนาของ อบต.ท่าเสา ที่ ๒ ด้านโครงสร้างพื้นฐาน
 ๒.๑ แผนงานอุตสาหกรรมและการโยธา : งานโครงสร้างพื้นฐาน

ที่	โครงการ	วัตถุประสงค์	เป้าหมาย (ผลผลิตของโครงการ)	งบประมาณ					ตัวชี้วัด (KPI)	ผลที่คาดว่าจะได้รับ	หน่วยงานรับผิดชอบหลัก
				๒๕๖๑ (บาท)	๒๕๖๒ (บาท)	๒๕๖๓ (บาท)	๒๕๖๔ (บาท)	๒๕๖๕ (บาท)			
๕	โครงการก่อสร้างถนน คสล. (ขอยนายราย คำทนมุ) ที่ ๑ บ้านช่องแคบ	เพื่อให้ราษฎรขนส่ง ผลผลิตทางการเกษตร และสัญจร สะดวกปลอดภัย	กว้าง ๕.๐๐ เมตร ยาว ๒๐๐ เมตร หนา ๐.๑๕ เมตร	-	-	-	-	๗๔๙,๐๐๐	ถนนที่มีคุณภาพ มาตรฐาน	ราษฎรขนส่ง ผลผลิตทางการเกษตรแลสัญจร สะดวก	กองช่าง
๖	โครงการก่อสร้างถนน คสล. (ขอยนายจู่ รุจก) มุ) ที่ ๑ บ้านช่องแคบ	เพื่อให้ราษฎรขนส่ง ผลผลิตทางการเกษตร และสัญจร สะดวกปลอดภัย	กว้าง ๕.๐๐ เมตร ยาว ๑๐๐ เมตร หนา ๐.๑๕ เมตร	๓๐๑,๐๐๐	-	-	-	-	ถนนที่มีคุณภาพ มาตรฐาน	ราษฎรขนส่ง ผลผลิตทางการเกษตรแลสัญจร สะดวก	กองช่าง
๗	โครงการก่อสร้างถนน คสล. (ขอยด่าง เขาแก้ว) มุ) ที่ ๑ บ้านช่องแคบ	เพื่อให้ราษฎรขนส่ง ผลผลิตทางการเกษตร และสัญจร สะดวกปลอดภัย	กว้าง ๕.๐๐ เมตร ยาว ๑๐๐ เมตร หนา ๐.๑๕ เมตร	๒๘๙,๐๐๐	-	-	-	-	ถนนที่มีคุณภาพ มาตรฐาน	ราษฎรขนส่ง ผลผลิตทางการเกษตรแลสัญจร สะดวก	กองช่าง
๘	โครงการก่อสร้างถนน คสล. (ขอยผู้ใหญ่ชอบ คมมีผล) มุ) ที่ ๑ บ้านช่องแคบ	เพื่อให้ราษฎรขนส่ง ผลผลิตทางการเกษตร และสัญจร สะดวกปลอดภัย	กว้าง ๕.๐๐ เมตร ยาว ๑๐๐ เมตร หนา ๐.๑๕ เมตร	-	๒๖๗,๐๐๐	-	-	-	ถนนที่มีคุณภาพ มาตรฐาน	ราษฎรขนส่งผลผลิตทางการเกษตรแลสัญจร สะดวก	กองช่าง

รายละเอียดโครงการพัฒนา

แผนพัฒนาท้องถิ่น (พ.ศ. ๒๕๖๑ - ๒๕๖๕)

องค์การบริหารส่วนตำบลท่าเสา อำเภอไทรโยค จังหวัดกาญจนบุรี

แบบ ผ. ๐๒

- ก. ยุทธศาสตร์จังหวัดที่ ๒ ส่งเสริมความเป็นเมืองมั่นคงปลอดภัย
- ข. ยุทธศาสตร์การพัฒนาของ อปท. ๒ การพัฒนาด้านโครงสร้างพื้นฐาน
ยุทธศาสตร์การพัฒนาของ อบต.ท่าเสา ที่ ๒ ด้านโครงสร้างพื้นฐาน
- ๒.๑ แผนงานอุตสาหกรรมและการโยธา : งานโครงสร้างพื้นฐาน

ที่	โครงการ	วัตถุประสงค์	เป้าหมาย (ผลผลิตของ โครงการ)	งบประมาณ					ตัวชี้วัด (KPI)	ผลที่คาดว่าจะ ได้รับ	หน่วยงาน รับผิดชอบหลัก
				๒๕๖๑ (บาท)	๒๕๖๒ (บาท)	๒๕๖๓ (บาท)	๒๕๖๔ (บาท)	๒๕๖๕ (บาท)			
๙	โครงการก่อสร้างถนน คสล. (ขอยนางสัญญา พลาเนเจอร์) หมู่ที่ ๑ บ้านช่องแคบ	เพื่อให้ราษฎรขนส่ง ผลผลิตทางการเกษตร และสัญจร สะดวกปลอดภัย	กว้าง ๕.๐๐ เมตร ยาว ๑๕๐ เมตร หนา ๐.๑๕ เมตร	-	-	-	-	-	ถนนที่มี คุณภาพ มาตรฐาน	ราษฎรขนส่ง ผลผลิตทางการ เกษตรและสัญจร สะดวก	กองช่าง
๑๐	โครงการก่อสร้างถนน คสล. (ขอยนายอนุโรจน์ สามพวงบุญ) หมู่ที่ ๑ บ้านช่องแคบ	เพื่อให้ราษฎรขนส่ง ผลผลิตทางการเกษตร และสัญจร สะดวกปลอดภัย	กว้าง ๕.๐๐ เมตร ยาว ๒๐๐ เมตร หนา ๐.๑๕ เมตร	-	๕๕๐,๐๐๐	๕๕๐,๐๐๐	-	-	ถนนที่มี คุณภาพ มาตรฐาน	ราษฎรขนส่ง ผลผลิตทางการ เกษตรและสัญจร สะดวก	กองช่าง
๑๑	โครงการก่อสร้างถนน คสล. (ขอยบ้านนายอนันต์ เกตุแดง) หมู่ที่ ๒ บ้านวังใหญ่	เพื่อให้ราษฎรขนส่ง ผลผลิตทางการเกษตร และสัญจร สะดวกปลอดภัย	กว้าง ๕.๐๐ เมตร ยาว ๑๕๐ เมตร หนา ๐.๑๕ เมตร	๔๑๘,๐๐๐	-	-	-	-	ถนนที่มี คุณภาพ มาตรฐาน	ราษฎรขนส่ง ผลผลิตทางการ เกษตรและสัญจร สะดวก	กองช่าง

รายละเอียดโครงการพัฒนา

แผนพัฒนาท้องถิ่น (พ.ศ. ๒๕๖๑ - ๒๕๖๕)

องค์การบริหารส่วนตำบลท่าเสา อำเภอไทรโยค จังหวัดกาญจนบุรี

แบบ ผ. ๐๒

- ก. ยุทธศาสตร์จังหวัดที่ ๒ ส่งเสริมความเป็นเมืองมั่นคงปลอดภัย
- ข. ยุทธศาสตร์การพัฒนาของ อปท. ๒ การพัฒนาด้านโครงสร้างพื้นฐาน
ยุทธศาสตร์การพัฒนาของ อปท.ท่าเสา ที่ ๒ ด้านโครงสร้างพื้นฐาน
๒.๑ แผนงานอุตสาหกรรมและการโยธา : งานโครงสร้างพื้นฐาน

ที่	โครงการ	วัตถุประสงค์	เป้าหมาย (ผลผลิตของ โครงการ)	งบประมาณ					ตัวชี้วัด (KPI)	ผลที่คาดว่าจะได้รับ	หน่วยงาน รับผิดชอบหลัก
				๒๕๖๑ (บาท)	๒๕๖๒ (บาท)	๒๕๖๓ (บาท)	๒๕๖๔ (บาท)	๒๕๖๕ (บาท)			
๑	โครงการก่อสร้างถนน คสล. (เส้นบ้านวังใหญ่)	เพื่อให้ราษฎรขนส่ง ผลผลิตทางการเกษตร และสัญจร	กว้าง ๕.๐๐ เมตร ยาว ๑๐๐ เมตร หนา ๐.๑๕ เมตร	๒๕๖๑,๐๐๐	-	-	-	-	ถนนที่มี คุณภาพ มาตรฐาน	ราษฎรขนส่ง ผลผลิตทางการ เกษตรและสัญจร สะดวก	กองช่าง
๒	โครงการก่อสร้างถนน คสล. (ซอยบ้านนายรวม เกตุแดง) หมู่ที่ ๒ บ้านวังใหญ่	เพื่อให้ราษฎรขนส่ง ผลผลิตทางการเกษตร และสัญจร สะดวกปลอดภัย	กว้าง ๕.๐๐ เมตร ยาว ๑๕๐ เมตร หนา ๐.๑๕ เมตร	๔๑๙,๐๐๐	-	-	-	-	ถนนที่มี คุณภาพ มาตรฐาน	ราษฎรขนส่ง ผลผลิตทางการ เกษตรและสัญจร สะดวก	กองช่าง
๑	โครงการก่อสร้างถนน คสล. (ซอยบ้านนางประยูร เกตุแดง) หมู่ที่ ๒ บ้านวังใหญ่	เพื่อให้ราษฎรขนส่ง ผลผลิตทางการเกษตร และสัญจร สะดวกปลอดภัย	กว้าง ๕.๐๐ เมตร ยาว ๒๐๐ เมตร หนา ๐.๑๕ เมตร	-	๕๕๐,๐๐๐	-	-	-	ถนนที่มี คุณภาพ มาตรฐาน	ราษฎรขนส่ง ผลผลิตทางการ เกษตรและสัญจร สะดวก	กองช่าง

รายละเอียดโครงการพัฒนา

แผนพัฒนาท้องถิ่น (พ.ศ. ๒๕๖๑ - ๒๕๖๕)

องค์การบริหารส่วนตำบลท่าเสา อำเภอไทรโยค จังหวัดกาญจนบุรี

- ก. ยุทธศาสตร์จังหวัดที่ ๒ ส่งเสริมความเป็นเมืองมั่นคงปลอดภัย
- ข. ยุทธศาสตร์การพัฒนาของ อบท. ๒ การพัฒนาด้านโครงสร้างพื้นฐาน
- ยุทธศาสตร์การพัฒนาของ อบต.ท่าเสา ที่ ๒ ด้านโครงสร้างพื้นฐาน

๒.๑ แผนงานอุตสาหกรรมและการโยธา : งานโครงสร้างพื้นฐาน

ที่	โครงการ	วัตถุประสงค์	เป้าหมาย (ผลผลิตของโครงการ)	งบประมาณ					ตัวชี้วัด (KPI)	ผลที่คาดว่าจะได้รับ	หน่วยงานรับผิดชอบหลัก
				๒๕๖๑ (บาท)	๒๕๖๒ (บาท)	๒๕๖๓ (บาท)	๒๕๖๔ (บาท)	๒๕๖๕ (บาท)			
๑	โครงการก่อสร้างถนนคสล. (เส้นริสอร์ทบ้านวังใหญ่ถึงไร่ผู้การริชชี่) หมู่ที่ ๒ บ้านวังใหญ่	เพื่อให้ราษฎรขนส่งผลผลิตทางการเกษตรและสัญจรสะดวกปลอดภัย	กว้าง ๕.๐๐ เมตร ยาว ๒๐๐ เมตร หน้า ๐.๑๕ เมตร	-	-	๗๖๐,๐๐๐	-	-	ถนนที่มีคุณภาพมาตรฐาน	ราษฎรขนส่งผลผลิตทางการเกษตรและสัญจรสะดวก	กองช่าง
๑	โครงการก่อสร้างถนนคสล. (เส้นบ้านวังใหญ่) หมู่ที่ ๒ บ้านวังใหญ่	เพื่อให้ราษฎรขนส่งผลผลิตทางการเกษตรและสัญจรสะดวกปลอดภัย	กว้าง ๕.๐๐ เมตร ยาว ๑๐๐ เมตร หน้า ๐.๑๕ เมตร	๒๕๔,๐๐๐	-	-	-	-	ถนนที่มีคุณภาพมาตรฐาน	ราษฎรขนส่งผลผลิตทางการเกษตรและสัญจรสะดวก	กองช่าง
๑	โครงการก่อสร้างถนนคสล. (ขอยบ้านผู้ใหญ่อนุเกตต์ถึงบ้านนางวาสนาจันทร์ละออ) หมู่ที่ ๒ บ้านวังใหญ่	เพื่อให้ราษฎรขนส่งผลผลิตทางการเกษตรและสัญจรสะดวกปลอดภัย	กว้าง ๕.๐๐ เมตร ยาว ๔๐๐ เมตร หน้า ๐.๑๕ เมตร	-	๑,๕๐๐,๐๐๐	-	-	-	ถนนที่มีคุณภาพมาตรฐาน	ราษฎรขนส่งผลผลิตทางการเกษตรและสัญจรสะดวก	กองช่าง
๑	โครงการซ่อมแซมถนนลาดยางเส้นหลัก (เส้น รร.บ้านวังใหญ่-ที่ตั้งหวนริสอร์ท) หมู่ที่ ๒ บ้านวังใหญ่	เพื่อให้ราษฎรขนส่งผลผลิตทางการเกษตรและสัญจรสะดวกปลอดภัย	กว้าง ๕.๐๐ เมตร ยาว ๒๐๐ เมตร หน้า ๐.๑๕ เมตร	-	-	๘๕๐,๐๐๐	๘๕๐,๐๐๐	-	ถนนที่มีคุณภาพมาตรฐาน	ราษฎรขนส่งผลผลิตทางการเกษตรและสัญจรสะดวก	กองช่าง

รายละเอียดโครงการพัฒนา

แผนพัฒนาท้องถิ่น (พ.ศ. ๒๕๖๑ - ๒๕๖๕)

องค์การบริหารส่วนตำบลท่าเสา อำเภอไทรโยค จังหวัดกาญจนบุรี

แบบ ผ. ๐๒

- ก. ยุทธศาสตร์จังหวัดที่ ๒ ส่งเสริมความเป็นเมืองมั่นคงปลอดภัย
 ข. ยุทธศาสตร์การพัฒนาของ อบท. ๒ การพัฒนาด้านโครงสร้างพื้นฐาน
 ยุทธศาสตร์การพัฒนาของ อบต.ท่าเสา ที่ ๒ ด้านโครงสร้างพื้นฐาน
 ๒.๑ แผนงานอุตสาหกรรมและการโยธา : งานโครงสร้างพื้นฐาน

ที่	โครงการ	วัตถุประสงค์	เป้าหมาย (ผลผลิตของโครงการ)	งบประมาณ					ตัวชี้วัด (KPI)	ผลที่คาดว่าจะได้รับ	หน่วยงานรับผิดชอบหลัก
				๒๕๖๑ (บาท)	๒๕๖๒ (บาท)	๒๕๖๓ (บาท)	๒๕๖๔ (บาท)	๒๕๖๕ (บาท)			
๑	ปรับปรุงซ่อมแซมถนนลาดยาง (๔ แยก บ้านวังใหญ่ถึงอดีตบ้านผู้ใหญ่เล็ก ตำบล)	เพื่อให้ราษฎรขนส่งผลผลิตทางการเกษตรและสัญจรสะดวกปลอดภัย	กว้าง ๕.๐๐ เมตร ยาว ๓๐๐ เมตร หน้า ๐.๑๕ เมตร	-	-	-	๑,๑๐๐,๐๐๐	๑,๑๐๐,๐๐๐	ถนนที่มีคุณภาพมาตรฐาน	ราษฎรขนส่งผลผลิตทางการเกษตรและสัญจรสะดวก	กองช่าง
๒	โครงการก่อสร้างถนนคสล. (ซอยบ้านนายประดิษฐ์ - บ้านนางเย็น) หมู่ที่ ๒ บ้านวังใหญ่	เพื่อให้ราษฎรขนส่งผลผลิตทางการเกษตรและสัญจรสะดวกปลอดภัย	กว้าง ๕.๐๐ เมตร ยาว ๒๐๐ เมตร หน้า ๐.๑๕ เมตร	-	-	-	๗๖๐,๐๐๐	๗๖๐,๐๐๐	ถนนที่มีคุณภาพมาตรฐาน	ราษฎรขนส่งผลผลิตทางการเกษตรและสัญจรสะดวก	กองช่าง
๒	โครงการก่อสร้างถนนคสล. (ซอยบ้านนายเสียงเซียงใช้) หมู่ที่ ๓ บ้านท่าเสา	เพื่อให้ราษฎรขนส่งผลผลิตทางการเกษตรและสัญจรสะดวกปลอดภัย	กว้าง ๕.๐๐ เมตร ยาว ๓๐๐ เมตร หน้า ๐.๑๕ เมตร	๗๕๓,๐๐๐	๗๕๓,๐๐๐	๗๕๓,๐๐๐	๗๕๓,๐๐๐	๗๕๓,๐๐๐	ถนนที่มีคุณภาพมาตรฐาน	ราษฎรขนส่งผลผลิตทางการเกษตรและสัญจรสะดวก	กองช่าง

รายละเอียดโครงการพัฒนา

แผนพัฒนาท้องถิ่น (พ.ศ. ๒๕๖๑ - ๒๕๖๕)

องค์การบริหารส่วนตำบลท่าเสา อำเภอไทรโยค จังหวัดกาญจนบุรี

- ก. ยุทธศาสตร์จังหวัดที่ ๒ ส่งเสริมความเป็นเมืองมั่นคงปลอดภัย
- ข. ยุทธศาสตร์การพัฒนาของ อบท. ๒ การพัฒนาด้านโครงสร้างพื้นฐาน
- ยุทธศาสตร์การพัฒนาของ อบต.ท่าเสา ที่ ๒ ด้านโครงสร้างพื้นฐาน
- ๒.๑ แผนงานอุตสาหกรรมและการโยธา : งานโครงสร้างพื้นฐาน

แบบ ผ. ๐๒

ที่	โครงการ	วัตถุประสงค์	เป้าหมาย (ผลผลิตของ โครงการ)	งบประมาณ					ตัวชี้วัด (KPI)	ผลที่คาดว่าจะได้รับ	หน่วยงาน รับผิดชอบหลัก
				๒๕๖๑ (บาท)	๒๕๖๒ (บาท)	๒๕๖๓ (บาท)	๒๕๖๔ (บาท)	๒๕๖๕ (บาท)			
๒	โครงการก่อสร้างถนน คสล. (ขอยต้นน้ำ) หมู่ที่ ๔ บ้านพองกะ	เพื่อให้ราษฎรขนส่ง ผลผลิตทางการเกษตร และสัญจร สะดวกปลอดภัย	กว้าง ๕.๐๐ เมตร ยาว ๒๐๐ เมตร หนา ๐.๑๕ เมตร	๒๗๑,๐๐๐	-	๘๐๐,๐๐๐	๘๐๐,๐๐๐	-	ถนนที่มี คุณภาพ มาตรฐาน	ราษฎรขนส่ง ผลผลิตทางการ เกษตรและสัญจร สะดวก	กองช่าง
๓	โครงการก่อสร้างถนน คสล. (สายงชนกโฮมสเตร์ เชื่อมหมู่ที่ ๗) หมู่ที่ ๔ บ้านพองกะ	เพื่อให้ราษฎรขนส่ง ผลผลิตทางการเกษตร และสัญจร สะดวกปลอดภัย	กว้าง ๕.๐๐ เมตร ยาว ๒๐๐ เมตร หนา ๐.๑๕ เมตร	๓๑๐,๐๐๐	-	-	-	-	ถนนที่มี คุณภาพ มาตรฐาน	ราษฎรขนส่ง ผลผลิตทางการ เกษตรและสัญจร สะดวก	กองช่าง
๒	โครงการก่อสร้างถนน คสล. (ขอยบ้านลุงหนา) หมู่ที่ ๔ บ้านพองกะ	เพื่อให้ราษฎรขนส่ง ผลผลิตทางการเกษตร และสัญจร สะดวกปลอดภัย	กว้าง ๕.๐๐ เมตร ยาว ๑๐๐ เมตร หนา ๐.๑๕ เมตร	-	๔๐๐,๐๐๐	๔๐๐,๐๐๐	-	-	ถนนที่มี คุณภาพ มาตรฐาน	ราษฎรขนส่ง ผลผลิตทางการ เกษตรและสัญจร สะดวก	กองช่าง
๕	โครงการก่อสร้างถนน คสล. (ขอยหน้าวัดถึงบ้าน นางสมบัติ ศีลธรรม) หมู่ที่ ๔ บ้านพองกะ	เพื่อให้ราษฎรขนส่ง ผลผลิตทางการเกษตร และสัญจร สะดวกปลอดภัย	กว้าง ๕.๐๐ เมตร ยาว ๑๐๐ เมตร หนา ๐.๑๕ เมตร	-	๔๐๐,๐๐๐	๔๐๐,๐๐๐	-	-	ถนนที่มี คุณภาพ มาตรฐาน	ราษฎรขนส่ง ผลผลิตทางการ เกษตรและสัญจร สะดวก	กองช่าง

รายละเอียดโครงการพัฒนา

แผนพัฒนาท้องถิ่น (พ.ศ. ๒๕๖๑ - ๒๕๖๕)

แบบ ผ. ๐๒

องค์การบริหารส่วนตำบลท่าเสา อำเภอไทรโยค จังหวัดกาญจนบุรี

- ก. ยุทธศาสตร์จังหวัดที่ ๒ ส่งเสริมความเป็นเมืองมั่นคงปลอดภัย
- ข. ยุทธศาสตร์การพัฒนาของ อบท. ๒ การพัฒนาด้านโครงสร้างพื้นฐาน
- ยุทธศาสตร์การพัฒนาของ อบต.ท่าเสา ที่ ๒ ด้านโครงสร้างพื้นฐาน
- ๒.๑ แผนงานอุตสาหกรรมและการโยธา : งานโครงสร้างพื้นฐาน

ที่	โครงการ	วัตถุประสงค์	เป้าหมาย (ผลผลิตของ โครงการ)	งบประมาณ					ตัวชี้วัด (KPI)	ผลที่คาดว่าจะได้รับ	หน่วยงาน รับผิดชอบหลัก
				๒๕๖๑ (บาท)	๒๕๖๒ (บาท)	๒๕๖๓ (บาท)	๒๕๖๔ (บาท)	๒๕๖๕ (บาท)			
๒	โครงการก่อสร้างถนน คสล. (ขอยืมเอมไอ บ้านป่าแดง)	เพื่อให้ราษฎรขนส่ง ผลผลิตทางการเกษตร และสัญจร สะดวกปลอดภัย	กว้าง ๕.๐๐ เมตร ยาว ๒๐๐ เมตร หนา ๐.๑๕ เมตร	๔๙๕,๐๐๐	-	๘๐๐,๐๐๐	-	-	ถนนที่มี คุณภาพ มาตรฐาน	ราษฎรขนส่ง ผลผลิตทางการ เกษตรและสัญจร สะดวก	กองช่าง
๒	โครงการก่อสร้างถนน คสล. (ขอยุทธยพัฒนา ราษฎร์บพันธ์สูง)	เพื่อให้ราษฎรขนส่ง ผลผลิตทางการเกษตร และสัญจร สะดวกปลอดภัย	กว้าง ๕.๐๐ เมตร ยาว ๒๐๐ เมตร หนา ๐.๑๕ เมตร	-	-	-	๘๐๐,๐๐๐	๘๐๐,๐๐๐	ถนนที่มี คุณภาพ มาตรฐาน	ราษฎรขนส่ง ผลผลิตทางการ เกษตรและสัญจร สะดวก	กองช่าง
๘	โครงการก่อสร้างถนน คสล. (ขอยุทธยพัฒนา ราษฎร์บพันธ์สูง) - ไร่ลุงจวบ)	เพื่อให้ราษฎรขนส่ง ผลผลิตทางการเกษตร และสัญจร สะดวกปลอดภัย	กว้าง ๕.๐๐ เมตร ยาว ๒๐๐ เมตร หนา ๐.๑๕ เมตร	-	-	-	๘๐๐,๐๐๐	-	ถนนที่มี คุณภาพ มาตรฐาน	ราษฎรขนส่ง ผลผลิตทางการ เกษตรและสัญจร สะดวก	กองช่าง

รายละเอียดโครงการพัฒนา

แผนพัฒนาท้องถิ่น (พ.ศ. ๒๕๖๑ - ๒๕๖๕)

องค์การบริหารส่วนตำบลท่าเสา อำเภอไทรโยค จังหวัดกาญจนบุรี

- ก. ยุทธศาสตร์จังหวัดที่ ๒ ส่งเสริมความเป็นเมืองมั่นคงปลอดภัย
- ข. ยุทธศาสตร์การพัฒนาของ อปท. ๒ การพัฒนาด้านโครงสร้างพื้นฐาน
- ยุทธศาสตร์การพัฒนาของ อบต.ท่าเสา ที่ ๒ ด้านโครงสร้างพื้นฐาน
- ๒.๑ แผนงานอุตสาหกรรมและการโยธา : งานโครงสร้างพื้นฐาน

แบบ ผ. ๐๒

ที่	โครงการ	วัตถุประสงค์	เป้าหมาย (ผลผลิตของโครงการ)	งบประมาณ					ตัวชี้วัด (KPI)	ผลที่คาดว่าจะได้รับ	หน่วยงานรับผิดชอบหลัก
				๒๕๖๑ (บาท)	๒๕๖๒ (บาท)	๒๕๖๓ (บาท)	๒๕๖๔ (บาท)	๒๕๖๕ (บาท)			
๒	โครงการก่อสร้างถนนคสล. (ขอยนายเมียนโพธิ์แสง) หมู่ที่ ๕ บ้านพุพวง	เพื่อให้ราษฎรขนส่งผลผลิตทางการเกษตรและสัญจร สะดวกปลอดภัย	กว้าง ๕.๐๐ เมตร ยาว ๒๐๐ เมตร หนา ๐.๑๕ เมตร	-	-	-	-	-	ถนนที่มีคุณภาพมาตรฐาน	ราษฎรขนส่งผลผลิตทางการเกษตรและสัญจร สะดวก	กองช่าง
๓	โครงการก่อสร้างถนนคสล. (ขอยหน้าบ้านนายฉมดล ดังตราชู) หมู่ที่ ๕ บ้านพุพวง	เพื่อให้ราษฎรขนส่งผลผลิตทางการเกษตรและสัญจร สะดวกปลอดภัย	กว้าง ๕.๐๐ เมตร ยาว ๒๐๐ เมตร หนา ๐.๑๕ เมตร	-	-	๗๖๐,๐๐๐	๗๖๐,๐๐๐	-	ถนนที่มีคุณภาพมาตรฐาน	ราษฎรขนส่งผลผลิตทางการเกษตรและสัญจร สะดวก	กองช่าง
๓	โครงการก่อสร้างถนนคสล. (ขอยบ้านนายสมพงษ์ ม่วงแจ่ม เรียบทางรถไฟ) หมู่ที่ ๕ บ้านพุพวง	เพื่อให้ราษฎรขนส่งผลผลิตทางการเกษตรและสัญจร สะดวกปลอดภัย	กว้าง ๕.๐๐ เมตร ยาว ๒๐๐ เมตร หนา ๐.๑๕ เมตร	-	-	๗๖๐,๐๐๐	๗๖๐,๐๐๐	-	ถนนที่มีคุณภาพมาตรฐาน	ราษฎรขนส่งผลผลิตทางการเกษตรและสัญจร สะดวก	กองช่าง
๓	โครงการก่อสร้างถนนคสล. (ขอยบ้านผู้ใหญ่สุริยะ นุชนุ่ม) หมู่ที่ ๕ บ้านพุพวง	เพื่อให้ราษฎรขนส่งผลผลิตทางการเกษตรและสัญจร สะดวกปลอดภัย	กว้าง ๕.๐๐ เมตร ยาว ๒๐๐ เมตร หนา ๐.๑๕ เมตร	๒๖๖,๐๐๐	๔๐๐,๐๐๐	๗๖๐,๐๐๐	-	-	ถนนที่มีคุณภาพมาตรฐาน	ราษฎรขนส่งผลผลิตทางการเกษตรและสัญจร สะดวก	กองช่าง

รายละเอียดโครงการพัฒนา

แผนพัฒนาท้องถิ่น (พ.ศ. ๒๕๖๑ - ๒๕๖๕)

องค์การบริหารส่วนตำบลท่าเสา อำเภอไทรโยค จังหวัดกาญจนบุรี

แบบ ผ. ๐๒

- ก. ยุทธศาสตร์จังหวัดที่ ๒ ส่งเสริมความเป็นเมืองมั่นคงปลอดภัย
- ข. ยุทธศาสตร์การพัฒนาของ อบท. ๒ การพัฒนาด้านโครงสร้างพื้นฐาน
- ยุทธศาสตร์การพัฒนาของ อบต.ท่าเสา ที่ ๒ ด้านโครงสร้างพื้นฐาน
- ๒.๑ แผนงานอุตสาหกรรมและการโยธา : งานโครงสร้างพื้นฐาน

ที่	โครงการ	วัตถุประสงค์	เป้าหมาย (ผลผลิตของโครงการ)	งบประมาณ					ตัวชี้วัด (KPI)	ผลที่คาดว่าจะได้รับ	หน่วยงานรับผิดชอบหลัก
				๒๕๖๑ (บาท)	๒๕๖๒ (บาท)	๒๕๖๓ (บาท)	๒๕๖๔ (บาท)	๒๕๖๕ (บาท)			
๓	โครงการก่อสร้างถนนคสล. (ซอยหน้าบ้านนายซีเพร่ ลำไย - วัดวังใหญ่) หมู่ที่ ๕ บ้านพุพง	เพื่อให้ราษฎรขนส่ง ผลผลิตทางการเกษตร และสัญจร สะดวกปลอดภัย	กว้าง ๕.๐๐ เมตร ยาว ๒๐๐ เมตร หน้า ๐.๑๕ เมตร	-	-	-	๗๖๐,๐๐๐	๗๖๐,๐๐๐	ถนนที่มีคุณภาพ มาตรฐาน	ราษฎรขนส่ง ผลผลิตทางการเกษตรและสัญจร สะดวก	กองช่าง
๓	ปรับปรุงถนนลูกรัง (ซอยขึ้นพุ่มน้ำ) หมู่ที่ ๕ บ้านพุพง	เพื่อให้ราษฎรขนส่ง ผลผลิตทางการเกษตร และสัญจร สะดวกปลอดภัย	รอบหมู่บ้าน	-	-	-	๕๖๐,๐๐๐	-	ถนนที่มีคุณภาพ มาตรฐาน	ราษฎรขนส่ง ผลผลิตทางการเกษตรและสัญจร สะดวก	กองช่าง
๓	ปรับปรุงถนนลูกรังรอบ หมู่บ้าน หมู่ที่ ๕ บ้านพุพง	เพื่อให้ราษฎรขนส่ง ผลผลิตทางการเกษตร และสัญจร สะดวกปลอดภัย	รอบหมู่บ้าน	-	-	-	๕๐๐,๐๐๐	-	ถนนที่มีคุณภาพ มาตรฐาน	ราษฎรขนส่ง ผลผลิตทางการเกษตรและสัญจร สะดวก	กองช่าง

รายละเอียดโครงการพัฒนา

แผนพัฒนาท้องถิ่น (พ.ศ. ๒๕๖๑ - ๒๕๖๕)

องค์การบริหารส่วนตำบลท่าเสา อำเภอไทรโยค จังหวัดกาญจนบุรี

แบบ ผ. ๐๒

- ก. ยุทธศาสตร์จังหวัดที่ ๒ ส่งเสริมความเป็นเมืองมั่นคงปลอดภัย
 ข. ยุทธศาสตร์การพัฒนาของ อปท. ๒ การพัฒนาด้านโครงสร้างพื้นฐาน
 ยุทธศาสตร์การพัฒนาของ อบต.ท่าเสา ที่ ๒ ด้านโครงสร้างพื้นฐาน
 ๒.๑ แผนงานอุตสาหกรรมและการโยธา : งานโครงสร้างพื้นฐาน

ที่	โครงการ	วัตถุประสงค์	เป้าหมาย (ผลผลิตของโครงการ)	งบประมาณ					ตัวชี้วัด (KPI)	ผลที่คาดว่าจะได้รับ	หน่วยงานรับผิดชอบหลัก
				๒๕๖๑ (บาท)	๒๕๖๒ (บาท)	๒๕๖๓ (บาท)	๒๕๖๔ (บาท)	๒๕๖๕ (บาท)			
๓	โครงการก่อสร้างถนนคสล. (ซอยถ้ำเจ้าแม่ กวนอิม)	เพื่อให้ราษฎรขนส่ง ผลผลิตทางการเกษตร และสัญจร สะดวกปลอดภัย	กว้าง ๕.๐๐ เมตร ยาว ๒๐๐ เมตร หน้า ๐.๑๕ เมตร	๓๔๕,๐๐๐	๗๐๐,๐๐๐	๗๖๐,๐๐๐	๘๐๐,๐๐๐	๘๕๐,๐๐๐	ถนนที่มีคุณภาพ มาตรฐาน	ราษฎรขนส่ง ผลผลิตทางการเกษตรและสัญจร สะดวก	กองช่าง
๓	โครงการก่อสร้างถนนคสล. (ขอยนายพนา เสาร์ เพ็ชร)	เพื่อให้ราษฎรขนส่ง ผลผลิตทางการเกษตร และสัญจร สะดวกปลอดภัย	กว้าง ๕.๐๐ เมตร ยาว ๒๐๐ เมตร หน้า ๐.๑๕ เมตร	-	-	๗๗๐,๐๐๐	๗๗๐,๐๐๐	-	ถนนที่มีคุณภาพ มาตรฐาน	ราษฎรขนส่ง ผลผลิตทางการเกษตรและสัญจร สะดวก	กองช่าง
๓	โครงการก่อสร้างถนนคสล. (ต้นน้ำพุ)	เพื่อให้ราษฎรขนส่ง ผลผลิตทางการเกษตร และสัญจร สะดวกปลอดภัย	กว้าง ๕.๐๐ เมตร ยาว ๒๐๐ เมตร หน้า ๐.๑๕ เมตร	-	-	-	๗๗๐,๐๐๐	๗๗๐,๐๐๐	ถนนที่มีคุณภาพ มาตรฐาน	ราษฎรขนส่ง ผลผลิตทางการเกษตรและสัญจร สะดวก	กองช่าง
๔	โครงการเขตไฟฟ้าส่องสว่างภายในหมู่บ้าน หมู่ที่ ๖ บ้านพุ่มวง	ป้องกันการเกิดอาชญากรรม	อบต.ท่าเสา	-	-	-	๕๐๐,๐๐๐	๕๐๐,๐๐๐	ระบบไฟฟ้าที่มีมาตรฐาน	ประชาชนได้รับความปลอดภัย	กองช่าง

รายละเอียดโครงการพัฒนา

แผนพัฒนาท้องถิ่น (พ.ศ. ๒๕๖๑ - ๒๕๖๕)

องค์การบริหารส่วนตำบลท่าเสา อำเภอไทรโยค จังหวัดกาญจนบุรี

แบบ ผ. ๐๒

- ก. ยุทธศาสตร์จังหวัดที่ ๒ ส่งเสริมความเป็นเมืองมั่นคงปลอดภัย
 ข. ยุทธศาสตร์การพัฒนาของ อบต. ๒ การพัฒนาด้านโครงสร้างพื้นฐาน
 ยุทธศาสตร์การพัฒนาของ อบต.ท่าเสา ที่ ๒ ด้านโครงสร้างพื้นฐาน
 ๒.๑ แผนงานอุตสาหกรรมและการโยธา : งานโครงสร้างพื้นฐาน

ที่	โครงการ	วัตถุประสงค์	เป้าหมาย (ผลผลิตของโครงการ)	งบประมาณ					ตัวชี้วัด (KPI)	ผลที่คาดว่าจะได้รับ	หน่วยงานรับผิดชอบหลัก	
				๒๕๖๑ (บาท)	๒๕๖๒ (บาท)	๒๕๖๓ (บาท)	๒๕๖๔ (บาท)	๒๕๖๕ (บาท)				
๔๐	โครงการก่อสร้างถนน คสล. (บ้านครูอนุสรณ์) หมู่ที่ ๗ บ้านพุมุด	เพื่อให้ราษฎรขนส่ง ผลผลิตทางการเกษตร และสัญจร สะดวกปลอดภัย	กว้าง ๕.๐๐ เมตร ยาว ๒๐๐ เมตร หน้า ๐.๑๕ เมตร	-	๕๕๐,๐๐๐	-	-	-	-	ถนนที่มีคุณภาพมาตรฐาน	ราษฎรขนส่ง ผลผลิตทางการเกษตรและสัญจร สะดวก	กองช่าง
๔๑	โครงการก่อสร้างถนน คสล. (บ้านนายอำวย ยิ่ง ทวี - ทางชั้นวัดพุมุด) หมู่ที่ ๗ บ้านพุมุด	เพื่อให้ราษฎรขนส่ง ผลผลิตทางการเกษตร และสัญจร สะดวกปลอดภัย	กว้าง ๕.๐๐ เมตร ยาว ๒๐๐ เมตร หน้า ๐.๑๕ เมตร	-	๒๘๔,๕๐๐	๗๙๖,๐๐๐	-	-	-	ถนนที่มีคุณภาพมาตรฐาน	ราษฎรขนส่ง ผลผลิตทางการเกษตรและสัญจร สะดวก	กองช่าง
๔๒	โครงการก่อสร้างถนน คสล. (บ้านนางพเยาว์ ธรรมาสาลี) หมู่ที่ ๗ บ้านพุมุด	เพื่อให้ราษฎรขนส่ง ผลผลิตทางการเกษตร และสัญจร สะดวกปลอดภัย	กว้าง ๕.๐๐ เมตร ยาว ๒๐๐ เมตร หน้า ๐.๑๕ เมตร	-	-	๗๙๖,๐๐๐	๗๙๖,๐๐๐	-	-	ถนนที่มีคุณภาพมาตรฐาน	ราษฎรขนส่ง ผลผลิตทางการเกษตรและสัญจร สะดวก	กองช่าง
๔๓	โครงการก่อสร้างถนน คสล. (บ้านนางคำ รามทรัพย์) หมู่ที่ ๗ บ้านพุมุด	เพื่อให้ราษฎรขนส่ง ผลผลิตทางการเกษตร และสัญจร สะดวกปลอดภัย	กว้าง ๕.๐๐ เมตร ยาว ๒๐๐ เมตร หน้า ๐.๑๕ เมตร	-	-	๗๙๖,๐๐๐	๗๙๖,๐๐๐	-	-	ถนนที่มีคุณภาพมาตรฐาน	ราษฎรขนส่งผลผลิตทางการเกษตรและสัญจร สะดวก	กองช่าง

รายละเอียดโครงการพัฒนา

แผนพัฒนาท้องถิ่น (พ.ศ. ๒๕๖๑ - ๒๕๖๕)

แบบ ผ. ๐๒

องค์การบริหารส่วนตำบลท่าเสา อำเภอไทรโยค จังหวัดกาญจนบุรี

- ก. ยุทธศาสตร์จังหวัดที่ ๒ ส่งเสริมความเป็นเมืองมั่นคงปลอดภัย
- ข. ยุทธศาสตร์การพัฒนาของ อบต. ๒ การพัฒนาด้านโครงสร้างพื้นฐาน
- ยุทธศาสตร์การพัฒนาของ อบต.ท่าเสา ที่ ๒ ด้านโครงสร้างพื้นฐาน

๒.๑ แผนงานอุตสาหกรรมและการโยธา : งานโครงสร้างพื้นฐาน

ที่	โครงการ	วัตถุประสงค์	เป้าหมาย (ผลผลิตของโครงการ)	งบประมาณ					ตัวชี้วัด (KPI)	ผลที่คาดว่าจะได้รับ	หน่วยงานรับผิดชอบหลัก
				๒๕๖๑ (บาท)	๒๕๖๒ (บาท)	๒๕๖๓ (บาท)	๒๕๖๔ (บาท)	๒๕๖๕ (บาท)			
๔	โครงการก่อสร้างถนน	เพื่อให้ราษฎรขนส่ง	กว้าง ๕.๐๐ เมตร	-	-	-	๗๕๖,๐๐๐	๗๕๖,๐๐๐	ถนนที่มี	ราษฎรขนส่ง	กองช่าง
๔	คสล. (บ้านกล้วย กลิ่นหอม)	ผลผลิตทางการเกษตร และสัญญาณจราจร	ยาว ๒๐๐ เมตร	-	-	-	-	-	คุณภาพ	ผลผลิตทางการเกษตรและสัญญาณจราจร	กองช่าง
๕	หมู่บ้านพุด	สะดวกปลอดภัย	หนา ๐.๑๕ เมตร	-	-	-	-	-	มาตรฐาน	สะดวก	กองช่าง
๔	โครงการก่อสร้างถนน	เพื่อให้ราษฎรขนส่ง	กว้าง ๕.๐๐ เมตร	๒๙๑,๐๐๐	๒๙๑,๐๐๐	-	-	-	ถนนที่มี	ราษฎรขนส่ง	กองช่าง
๕	คสล. (สายขังโรงเรียนพุด)	ผลผลิตทางการเกษตร และสัญญาณจราจร	ยาว ๑๐๐ เมตร	-	-	-	-	-	คุณภาพ	ผลผลิตทางการเกษตรและสัญญาณจราจร	กองช่าง
๕	หมู่บ้านพุด	สะดวกปลอดภัย	หนา ๐.๑๕ เมตร	-	-	-	-	-	มาตรฐาน	สะดวก	กองช่าง
๔	โครงการก่อสร้างถนน	เพื่อให้ราษฎรขนส่ง	กว้าง ๕.๐๐ เมตร	๒๘๙,๒๐๐	๒๘๙,๒๐๐	-	-	-	ถนนที่มี	ราษฎรขนส่ง	กองช่าง
๖	คสล. (สายพุด ๑)	ผลผลิตทางการเกษตร และสัญญาณจราจร	ยาว ๑๐๐ เมตร	-	-	-	-	-	คุณภาพ	ผลผลิตทางการเกษตรและสัญญาณจราจร	กองช่าง
๖	หมู่บ้านพุด	สะดวกปลอดภัย	หนา ๐.๑๕ เมตร	-	-	-	-	-	มาตรฐาน	สะดวก	กองช่าง
๔	โครงการก่อสร้างถนน	เพื่อให้ราษฎรขนส่ง	กว้าง ๕.๐๐ เมตร	-	-	-	-	-	ถนนที่มี	ราษฎรขนส่ง	กองช่าง
๗	คสล. (สายหน้าโหม่พุด)	ผลผลิตทางการเกษตร และสัญญาณจราจร	ยาว ๑๐๐ เมตร	๕๕๐,๐๐๐	๕๕๐,๐๐๐	-	-	-	คุณภาพ	ผลผลิตทางการเกษตรและสัญญาณจราจร	กองช่าง
๗	หมู่บ้านพุด	สะดวกปลอดภัย	หนา ๐.๑๕ เมตร	-	-	-	-	-	มาตรฐาน	สะดวก	กองช่าง

รายละเอียดโครงการพัฒนา

แผนพัฒนาท้องถิ่น (พ.ศ. ๒๕๖๑ - ๒๕๖๕)

แบบ ผ. ๐๒

องค์การบริหารส่วนตำบลท่าเสา อำเภอไทรโยค จังหวัดกาญจนบุรี

- ก. ยุทธศาสตร์จังหวัดที่ ๒ ส่งเสริมความเป็นเมืองมั่นคงปลอดภัย
 ข. ยุทธศาสตร์การพัฒนาของ อบท. ๒ การพัฒนาตำบลโครงสร้างพื้นฐาน
 ยุทธศาสตร์การพัฒนาของ อบต.ท่าเสา ที่ ๒ ตำบลโครงสร้างพื้นฐาน
 ๒.๑ แผนงานอุตสาหกรรมและการโยธา : งานโครงสร้างพื้นฐาน

ที่	โครงการ	วัตถุประสงค์	เป้าหมาย (ผลผลิตของโครงการ)	งบประมาณ					ตัวชี้วัด (KPI)	ผลที่คาดว่าจะได้รับ	หน่วยงานรับผิดชอบหลัก
				๒๕๖๑ (บาท)	๒๕๖๒ (บาท)	๒๕๖๓ (บาท)	๒๕๖๔ (บาท)	๒๕๖๕ (บาท)			
๔	โครงการก่อสร้างถนน คสล. (ขอยสรสัมม) หมู่ที่ ๘ บ้านพุเตย	เพื่อให้ราษฎรขนส่ง ผลผลิตทางการเกษตร และสัญจร สะดวกปลอดภัย	กว้าง ๕.๐๐ เมตร ยาว ๒๐๐ เมตร หน้า ๐.๑๕ เมตร	-	-	๘๒๐,๐๐๐	๘๒๐,๐๐๐	-	ถนนที่มีคุณภาพ มาตรฐาน	ราษฎรขนส่ง ผลผลิตทางการเกษตรและสัญจร สะดวก	กองช่าง
๔	โครงการก่อสร้างถนน คสล. (ขอย ๖) (ทุ่ง ๒) หมู่ที่ ๘ บ้านพุเตย	เพื่อให้ราษฎรขนส่ง ผลผลิตทางการเกษตร และสัญจร สะดวกปลอดภัย	กว้าง ๕.๐๐ เมตร ยาว ๒๐๐ เมตร หน้า ๐.๑๕ เมตร	-	-	๘๒๐,๐๐๐	๘๒๐,๐๐๐	-	ถนนที่มีคุณภาพ มาตรฐาน	ราษฎรขนส่ง ผลผลิตทางการเกษตรและสัญจร สะดวก	กองช่าง
๕	โครงการก่อสร้างถนน คสล. (ขอย ๔) หมู่ที่ ๘ บ้านพุเตย	เพื่อให้ราษฎรขนส่ง ผลผลิตทางการเกษตร และสัญจร สะดวกปลอดภัย	กว้าง ๕.๐๐ เมตร ยาว ๒๐๐ เมตร หน้า ๐.๑๕ เมตร	-	-	๘๒๐,๐๐๐	๘๒๐,๐๐๐	๘๒๐,๐๐๐	ถนนที่มีคุณภาพ มาตรฐาน	ราษฎรขนส่งผลผลิตทางการเกษตรและสัญจร สะดวก	กองช่าง
๕	โครงการก่อสร้างขยาย ถนน คสล. กว้าง ๓ ม. ปรับเป็นกว้าง ๕ ม. หมู่ที่ ๘ บ้านพุเตย	เพื่อให้ราษฎรขนส่ง ผลผลิตทางการเกษตร และสัญจร สะดวกปลอดภัย	กว้าง ๕.๐๐ เมตร ยาว ๒๐๐ เมตร หน้า ๐.๑๕ เมตร	-	-	๘๒๐,๐๐๐	๘๒๐,๐๐๐	-	ถนนที่มีคุณภาพ มาตรฐาน	ราษฎรขนส่ง ผลผลิตทางการเกษตรและสัญจร สะดวก	กองช่าง

รายละเอียดโครงการพัฒนา

แผนพัฒนาท้องถิ่น (พ.ศ. ๒๕๖๑ - ๒๕๖๕)

แบบ ผ. ๐๒

องค์การบริหารส่วนตำบลท่าเสา อำเภอไทรโยค จังหวัดกาญจนบุรี

- ก. ยุทธศาสตร์จังหวัดที่ ๒ ส่งเสริมความเป็นเมืองมั่นคงปลอดภัย
- ข. ยุทธศาสตร์การพัฒนาของ อบท. ๒ การพัฒนาด้านโครงสร้างพื้นฐาน
- ยุทธศาสตร์การพัฒนาของ อบท.ท่าเสา ที่ ๒ ด้านโครงสร้างพื้นฐาน
- ๒.๑ แผนงานอุตสาหกรรมและการโยธา : งานโครงสร้างพื้นฐาน

ที่	โครงการ	วัตถุประสงค์	เป้าหมาย (ผลผลิตของโครงการ)	งบประมาณ					ตัวชี้วัด (KPI)	ผลที่คาดว่าจะได้รับ	หน่วยงานรับผิดชอบหลัก
				๒๕๖๑ (บาท)	๒๕๖๒ (บาท)	๒๕๖๓ (บาท)	๒๕๖๔ (บาท)	๒๕๖๕ (บาท)			
๕	โครงการก่อสร้างถนน คสล. (บ้านวังเขมร) (ตอนบน) หมู่ที่ ๙ บ้านวังเขมร	เพื่อให้ราษฎรขนส่ง ผลผลิตทางการเกษตร และสัญจร สะดวกปลอดภัย	กว้าง ๕.๐๐ เมตร ยาว ๐๐ เมตร หน้า ๐.๑๕ เมตร	๓๑๙,๐๐๐	๓๑๙,๐๐๐	-	-	-	ถนนที่มีคุณภาพ มาตรฐาน	ราษฎรขนส่ง ผลผลิตทางการเกษตรและสัญจร สะดวก	กองช่าง
๓	โครงการก่อสร้างถนน คสล. (ซอยบุษบา) (ตอนล่าง) หมู่ที่ ๙ บ้านวังเขมร	เพื่อให้ราษฎรขนส่ง ผลผลิตทางการเกษตร และสัญจร สะดวกปลอดภัย	กว้าง ๕.๐๐ เมตร ยาว ๑๐๐ เมตร หน้า ๐.๑๕ เมตร	-	๓๐๒,๒๐๐	-	-	-	ถนนที่มีคุณภาพ มาตรฐาน	ราษฎรขนส่ง ผลผลิตทางการเกษตรและสัญจร สะดวก	กองช่าง
๕	โครงการก่อสร้างถนน คสล. (ซอยบ้านงอกรทัย อักษรศรี) หมู่ที่ ๙ บ้านวังเขมร	เพื่อให้ราษฎรขนส่ง ผลผลิตทางการเกษตร และสัญจร สะดวกปลอดภัย	กว้าง ๕.๐๐ เมตร ยาว ๒๐๐ เมตร หน้า ๐.๑๕ เมตร	-	๗๐๐,๐๐๐	๗๐๐,๐๐๐	-	-	ถนนที่มีคุณภาพ มาตรฐาน	ราษฎรขนส่ง ผลผลิตทางการเกษตรและสัญจร สะดวก	กองช่าง
๕	โครงการก่อสร้างถนน คสล. (บ้านนางสมควร พระทวี) (ตอนบน) หมู่ที่ ๙ บ้านวังเขมร	เพื่อให้ราษฎรขนส่ง ผลผลิตทางการเกษตร และสัญจร สะดวกปลอดภัย	กว้าง ๕.๐๐ เมตร ยาว ๒๐๐ เมตร หน้า ๐.๑๕ เมตร	๔๙๕,๐๐๐	-	๘๘๐,๐๐๐	-	-	ถนนที่มีคุณภาพ มาตรฐาน	ราษฎรขนส่ง ผลผลิตทางการเกษตรและสัญจร สะดวก	กองช่าง

รายละเอียดโครงการพัฒนา

แผนพัฒนาท้องถิ่น (พ.ศ. ๒๕๖๑ - ๒๕๖๕)

องค์การบริหารส่วนตำบลท่าเสา อำเภอไทรโยค จังหวัดกาญจนบุรี

แบบ ผ. ๐๒

- ก. ยุทธศาสตร์จังหวัดที่ ๒ ส่งเสริมความเป็นเมืองมั่นคงปลอดภัย
- ข. ยุทธศาสตร์การพัฒนาของ อบต. ๒ การพัฒนาด้านโครงสร้างพื้นฐาน
- ยุทธศาสตร์การพัฒนาของ อบต.ท่าเสา ที่ ๒ ด้านโครงสร้างพื้นฐาน
- ๒.๑ แผนงานอุตสาหกรรมและการโยธา : งานโครงสร้างพื้นฐาน

ที่	โครงการ	วัตถุประสงค์	เป้าหมาย (ผลผลิตของโครงการ)	งบประมาณ					ตัวชี้วัด (KPI)	ผลที่คาดว่าจะได้รับ	หน่วยงานรับผิดชอบหลัก
				๒๕๖๑ (บาท)	๒๕๖๒ (บาท)	๒๕๖๓ (บาท)	๒๕๖๔ (บาท)	๒๕๖๕ (บาท)			
๕	โครงการก่อสร้างถนนคสล. (บ้านผู้ช่วยชาตินิคมตะพัง) (ตอนบน) หมู่ที่ ๙ บ้านวังเขมร	เพื่อให้ราษฎรขนส่งผลผลิตทางการเกษตรและสัญจร สะดวกปลอดภัย	กว้าง ๕.๐๐ เมตร ยาว ๒๐๐ เมตร หน้า ๐.๑๕ เมตร	๔๙๕,๐๐๐	-	๘๘๐,๐๐๐	-	-	ถนนที่มีคุณภาพมาตรฐาน	ราษฎรขนส่งผลผลิตทางการเกษตรและสัญจร สะดวก	กองช่าง
๕	โครงการก่อสร้างถนนคสล. (วัดวังบัว) หมู่ที่ ๙ บ้านวังเขมร	เพื่อให้ราษฎรขนส่งผลผลิตทางการเกษตรและสัญจร สะดวกปลอดภัย	กว้าง ๕.๐๐ เมตร ยาว ๒๐๐ เมตร หน้า ๐.๑๕ เมตร	-	-	-	๘๘๐,๐๐๐	๘๘๐,๐๐๐	ถนนที่มีคุณภาพมาตรฐาน	ราษฎรขนส่งผลผลิตทางการเกษตรและสัญจร สะดวก	กองช่าง
๕	โครงการก่อสร้างถนนคสล. (ซอยสำนักสงฆ์บ้านวังเขมร) หมู่ที่ ๙ บ้านวังเขมร	เพื่อให้ราษฎรขนส่งผลผลิตทางการเกษตรและสัญจร สะดวกปลอดภัย	กว้าง ๕.๐๐ เมตร ยาว ๒๐๐ เมตร หน้า ๐.๑๕ เมตร	-	-	-	๘๘๐,๐๐๐	๘๘๐,๐๐๐	ถนนที่มีคุณภาพมาตรฐาน	ราษฎรขนส่งผลผลิตทางการเกษตรและสัญจร สะดวก	กองช่าง
๕	โครงการก่อสร้างถนนคสล. (บ้านนางทองมีทอง พักดี) (ตอนล่าง) หมู่ที่ ๙ บ้านวังเขมร	เพื่อให้ราษฎรขนส่งผลผลิตทางการเกษตรและสัญจร สะดวกปลอดภัย	กว้าง ๕.๐๐ เมตร ยาว ๒๐๐ เมตร หน้า ๐.๑๕ เมตร	-	-	-	-	๘๘๐,๐๐๐	ถนนที่มีคุณภาพมาตรฐาน	ราษฎรขนส่งผลผลิตทางการเกษตรและสัญจร สะดวก	กองช่าง

รายละเอียดโครงการพัฒนา

แผนพัฒนาท้องถิ่น (พ.ศ. ๒๕๖๑ - ๒๕๖๕)

แบบ ผ. ๐๒

องค์การบริหารส่วนตำบลท่าเสา อำเภอไทรโยค จังหวัดกาญจนบุรี

- ก. ยุทธศาสตร์จังหวัดที่ ๒ ส่งเสริมความเป็นเมืองมั่นคงปลอดภัย
- ข. ยุทธศาสตร์การพัฒนาของ อบท. ๒ การพัฒนาด้านโครงสร้างพื้นฐาน
- ยุทธศาสตร์การพัฒนาของ อบท.ท่าเสา ที่ ๒ ด้านโครงสร้างพื้นฐาน
- ๒.๑ แผนงานอุตสาหกรรมและการโยธา : งานโครงสร้างพื้นฐาน

ที่	โครงการ	วัตถุประสงค์	เป้าหมาย (ผลผลิตของโครงการ)	งบประมาณ					ตัวชี้วัด (KPI)	ผลที่คาดว่าจะได้รับ	หน่วยงานรับผิดชอบหลัก
				๒๕๖๑ (บาท)	๒๕๖๒ (บาท)	๒๕๖๓ (บาท)	๒๕๖๔ (บาท)	๒๕๖๕ (บาท)			
๖	โครงการปรับปรุงถนนลูกรังเกรดบดอัดแน่นรอบหมู่บ้าน หมู่ที่ ๑๐ บ้านหนองตาม่วง	เพื่อให้ราษฎรขนส่งผลผลิตทางการเกษตรและสัญจรสะดวกปลอดภัย	รอบหมู่บ้าน	๑๔๓,๐๐๐	๑๔๓,๐๐๐	๖๐๐,๐๐๐	๖๐๐,๐๐๐	-	ถนนที่มีคุณภาพมาตรฐาน	ราษฎรขนส่งผลผลิตทางการเกษตรและสัญจรสะดวก	กองช่าง
๖	โครงการก่อสร้างถนนคสล. (โรน่ายประดิษฐ์ วันเพ็ญ) หมู่ที่ ๑๐ บ้านหนองตาม่วง	เพื่อให้ราษฎรขนส่งผลผลิตทางการเกษตรและสัญจรสะดวกปลอดภัย	กว้าง ๕.๐๐ เมตร ยาว ๒๐๐ เมตร หน้า ๐.๑๕ เมตร	-	๘๓๐,๐๐๐	๘๓๐,๐๐๐	-	ถนนที่มีคุณภาพมาตรฐาน	ราษฎรขนส่งผลผลิตทางการเกษตรและสัญจรสะดวก	กองช่าง	
๖	ก่อสร้างถนนลูกรังสายหลัก ๓๒๓ - บ้านคุณอรวรรณ หมู่ที่ ๑๐ บ้านหนองตาม่วง	เพื่อให้ราษฎรขนส่งผลผลิตทางการเกษตรและสัญจรสะดวกปลอดภัย	กว้าง ๕.๐๐ เมตร ยาว ๒๐๐๐ เมตร หน้า ๐.๑๕ เมตร	-	-	๑,๗๐๐,๐๐๐	๑,๗๐๐,๐๐๐	-	ถนนที่มีคุณภาพมาตรฐาน	ราษฎรขนส่งผลผลิตทางการเกษตรและสัญจรสะดวก	กองช่าง
๖	โครงการก่อสร้างถนนคสล. (ชอຍนายประเสริฐ ปรีมะ) หมู่ที่ ๑๐ บ้านหนองตาม่วง	เพื่อให้ราษฎรขนส่งผลผลิตทางการเกษตรและสัญจรสะดวกปลอดภัย	กว้าง ๕.๐๐ เมตร ยาว ๑๘๐ เมตร หน้า ๐.๑๕ เมตร	๔๘๙,๐๐๐	-	-	-	-	ถนนที่มีคุณภาพมาตรฐาน	ราษฎรขนส่งผลผลิตทางการเกษตรและสัญจรสะดวก	กองช่าง

รายละเอียดโครงการพัฒนา

แผนพัฒนาท้องถิ่น (พ.ศ. ๒๕๖๑ - ๒๕๖๕)

องค์การบริหารส่วนตำบลท่าเสา อำเภอไทรโยค จังหวัดกาญจนบุรี

แบบ ผ. ๐๒

- ก. ยุทธศาสตร์จังหวัดที่ ๒ ส่งเสริมความเป็นเมืองมั่นคงปลอดภัย
 ข. ยุทธศาสตร์การพัฒนาของ อบท. ๒ การพัฒนาด้านโครงสร้างพื้นฐาน
 ยุทธศาสตร์การพัฒนาของ อบต.ท่าเสา ที่ ๒ ด้านโครงสร้างพื้นฐาน
 ๒.๑ แผนงานอุตสาหกรรมและการโยธา : งานโครงสร้างพื้นฐาน

ที่	โครงการ	วัตถุประสงค์	เป้าหมาย (ผลผลิตของโครงการ)	งบประมาณ					ตัวชี้วัด (KPI)	ผลที่คาดว่าจะได้รับ	หน่วยงานรับผิดชอบหลัก
				๒๕๖๑ (บาท)	๒๕๖๒ (บาท)	๒๕๖๓ (บาท)	๒๕๖๔ (บาท)	๒๕๖๕ (บาท)			
๒	โครงการก่อสร้างถนนคสล. (บ้านนางลำพัง ไกรวิจิตร) หมู่ที่ ๑๑ บ้านพุดลาด	เพื่อให้ราษฎรขนส่ง ผลผลิตทางการเกษตร และสัญจร สะดวกปลอดภัย	กว้าง ๕.๐๐ เมตร ยาว ๒๐๐ เมตร หน้า ๐.๑๕ เมตร	๒๓๗,๐๐๐	-	-	-	-	ถนนที่มีคุณภาพ มาตรฐาน	ราษฎรขนส่ง ผลผลิตทางการเกษตรและสัญจร สะดวก	กองช่าง
๕	โครงการก่อสร้างถนนคสล. (บ้านผู้ใหญ่สมศักดิ์ ทองอ่อน) หมู่ที่ ๑๑ บ้านพุดลาด	เพื่อให้ราษฎรขนส่ง ผลผลิตทางการเกษตร และสัญจร สะดวกปลอดภัย	กว้าง ๕.๐๐ เมตร ยาว ๒๐๐ เมตร หน้า ๐.๑๕ เมตร	๒๓๗,๐๐๐	-	-	-	-	ถนนที่มีคุณภาพ มาตรฐาน	ราษฎรขนส่ง ผลผลิตทางการเกษตรและสัญจร สะดวก	กองช่าง
๖	โครงการก่อสร้างถนนคสล. (บ้านนางกันแก้ว วงษ์หาญ) หมู่ที่ ๑๑ บ้านพุดลาด	เพื่อให้ราษฎรขนส่ง ผลผลิตทางการเกษตร และสัญจร สะดวกปลอดภัย	กว้าง ๕.๐๐ เมตร ยาว ๒๐๐ เมตร หน้า ๐.๑๕ เมตร	-	๓๕๐,๐๐๐	๗๒๐,๐๐๐	๗๒๐,๐๐๐	-	ถนนที่มีคุณภาพ มาตรฐาน	ราษฎรขนส่ง ผลผลิตทางการเกษตรและสัญจร สะดวก	กองช่าง
๗	โครงการก่อสร้างถนนคสล. (บ้านนางสมอน ไกรวิจิตร) หมู่ที่ ๑๑ บ้านพุดลาด	เพื่อให้ราษฎรขนส่ง ผลผลิตทางการเกษตร และสัญจร สะดวกปลอดภัย	กว้าง ๕.๐๐ เมตร ยาว ๒๐๐ เมตร หน้า ๐.๑๕ เมตร	-	-	๘๐๐,๐๐๐	๘๐๐,๐๐๐	๘๐๐,๐๐๐	ถนนที่มีคุณภาพ มาตรฐาน	ราษฎรขนส่ง ผลผลิตทางการเกษตรและสัญจร สะดวก	กองช่าง

รายละเอียดโครงการพัฒนา

แผนพัฒนาท้องถิ่น (พ.ศ. ๒๕๖๑ - ๒๕๖๕)

องค์การบริหารส่วนตำบลท่าเสา อำเภอไทรโยค จังหวัดกาญจนบุรี

แบบ ผ. ๐๒

- ก. ยุทธศาสตร์จังหวัดที่ ๒ ส่งเสริมความเป็นเมืองมั่นคงปลอดภัย
 ข. ยุทธศาสตร์การพัฒนาของ อปท. ๒ การพัฒนาด้านโครงสร้างพื้นฐาน
 ยุทธศาสตร์การพัฒนาของ อปท.ท่าเสา ที่ ๒ ด้านโครงสร้างพื้นฐาน
 ๒.๑ แผนงานอุตสาหกรรมและการโยธา : งานโครงสร้างพื้นฐาน

ที่	โครงการ	วัตถุประสงค์	เป้าหมาย (ผลผลิตของ โครงการ)	งบประมาณ					ตัวชี้วัด (KPI)	ผลที่คาดว่าจะได้รับ	หน่วยงาน รับผิดชอบหลัก
				๒๕๖๑ (บาท)	๒๕๖๒ (บาท)	๒๕๖๓ (บาท)	๒๕๖๔ (บาท)	๒๕๖๕ (บาท)			
๖	โครงการก่อสร้างถนน คสล. (บ้านนายศรีวิรัช ศูนย์ราช)	เพื่อให้ราษฎรขนส่ง ผลผลิตทางการเกษตร และสัญจร สะดวกปลอดภัย	กว้าง ๕.๐๐ เมตร ยาว ๑๐๐ เมตร หนา ๐.๑๕ เมตร	-	-	-	๗๒๐,๐๐๐	๗๒๐,๐๐๐	ถนนที่มี คุณภาพ มาตรฐาน	ราษฎรขนส่ง ผลผลิตทางการ เกษตรและสัญจร สะดวก	กองช่าง
๖	โครงการก่อสร้างถนน คสล. (บ้านนายเสนอ นิยม ไทย)	เพื่อให้ราษฎรขนส่ง ผลผลิตทางการเกษตร และสัญจร สะดวกปลอดภัย	กว้าง ๕.๐๐ เมตร ยาว ๑๐๐ เมตร หนา ๐.๑๕ เมตร	-	-	-	๗๒๐,๐๐๐	๗๒๐,๐๐๐	ถนนที่มี คุณภาพ มาตรฐาน	ราษฎรขนส่ง ผลผลิตทางการ เกษตรและสัญจร สะดวก	กองช่าง
๙	หมู่บ้านตลาด หมู่ที่ ๑๑ บ้านพุดาด										
รวมทั้งสิ้น ๖๙ โครงการ				๔,๒๐๙,๙๐๐	๑๐,๔๓๓,๑๐๐	๒๐,๘๐๙,๐๐๐	๒๕,๘๕๖,๐๐๐	๑๔,๑๐๒,๐๐๐			

รายละเอียดโครงการพัฒนา

แผนพัฒนาท้องถิ่น (พ.ศ. ๒๕๖๑ - ๒๕๖๕)

องค์การบริหารส่วนตำบลท่าเสา อำเภอไทรโยค จังหวัดกาญจนบุรี

แบบ ผ. ๐๒

- ก. ยุทธศาสตร์จังหวัดที่ ๒ ส่งเสริมความเป็นเมืองมั่นคงปลอดภัย
 ข. ยุทธศาสตร์การพัฒนาของ อบต. ๒ การพัฒนาด้านโครงสร้างพื้นฐาน
 ยุทธศาสตร์การพัฒนาของ อบต.ท่าเสา ที่ ๒ ด้านโครงสร้างพื้นฐาน
 ๒.๑ แผนงานคณะและชุมชน : งานไฟฟ้าถนน

ที่	โครงการ	วัตถุประสงค์	เป้าหมาย (ผลผลิตของ โครงการ)	งบประมาณ					ตัวชี้วัด (KPI)	ผลที่คาดว่าจะ ได้รับ	หน่วยงาน รับผิดชอบหลัก
				๒๕๖๑ (บาท)	๒๕๖๒ (บาท)	๒๕๖๓ (บาท)	๒๕๖๔ (บาท)	๒๕๖๕ (บาท)			
๑	โครงการติดตั้งถังคั้นน้ำ แชมเปญ ณ ศาลา ประชาคม หมู่ที่ ๑ บ้าน ช่องแคบ	เพื่อให้ราษฎรมีน้ำ อุปโภค-บริโภคอย่าง เพียงพอ	อบต.ท่าเสา	-	-	-	๒๐๐,๐๐๐	๒๐๐,๐๐๐	ระบบประปา ที่มีมาตรฐาน	ราษฎรมีน้ำ อุปโภค - บริโภค อย่างเพียงพอ	กองช่าง
๒	โครงการติดตั้งไฟฟ้าส่อง สว่าง ปากทางบ้านช่อง แคบ ถนนเส้นสาย ๓๒๓ หมู่ที่ ๑ บ้านช่องแคบ	ป้องกันการเกิด อาชญากรรม	อบต.ท่าเสา	-	-	๕๐๐,๐๐๐	๕๐๐,๐๐๐	๕๐๐,๐๐๐	ระบบไฟฟ้าที่มี มาตรฐาน	ประชาชนได้รับ ความปลอดภัย	กองช่าง
๓	โครงการก่อสร้างระบบ น้ำประปาเพื่อการเกษตร (สูบน้ำจากแม่น้ำแควน้อย) หมู่ที่ ๒ บ้านวังใหญ่	เพื่อให้ราษฎรมีน้ำ อุปโภค-บริโภคอย่าง เพียงพอ	อบต.ท่าเสา	-	-	-	๓,๕๐๐,๐๐๐	๓,๕๐๐,๐๐๐	ระบบประปา ที่มีมาตรฐาน	ราษฎรมีน้ำ อุปโภค - บริโภค อย่างเพียงพอ	กองช่าง
๔	โครงการก่อสร้างเสียง ตามสายรอบหมู่บ้าน หมู่ที่ ๒ บ้านวังใหญ่	เพื่อให้ราษฎรได้รับ ข่าวสารที่รวดเร็วและ ทั่วถึง	อบต.ท่าเสา	-	-	๔๐๐,๐๐๐	๔๐๐,๐๐๐	-	ระบบเสียงตาม สายที่ มาตรฐาน	ประชาชนได้รับ ข้อมูลข่าวสาร ทั่วถึง	กองช่าง

รายละเอียดโครงการพัฒนา

แผนพัฒนาท้องถิ่น (พ.ศ. ๒๕๖๑ - ๒๕๖๕)

แบบ ผ. ๐๒

องค์การบริหารส่วนตำบลท่าเสา อำเภอไทรโยค จังหวัดกาญจนบุรี

- ก. ยุทธศาสตร์จังหวัดที่ ๒ ส่งเสริมความเป็นเมืองมั่นคงปลอดภัย
 ข. ยุทธศาสตร์การพัฒนาของ อบต. ๒ การพัฒนาด้านโครงสร้างพื้นฐาน
 ยุทธศาสตร์การพัฒนาของ อบต.ท่าเสา ที่ ๒ ด้านโครงสร้างพื้นฐาน
 ๒.๑ แผนงานเคหะและชุมชน : งานไฟฟ้าถนน

ที่	โครงการ	วัตถุประสงค์	เป้าหมาย (ผลผลิตของ โครงการ)	งบประมาณ					ตัวชี้วัด (KPI)	ผลที่คาดว่าจะ ได้รับ	หน่วยงาน รับผิดชอบหลัก
				๒๕๖๑ (บาท)	๒๕๖๒ (บาท)	๒๕๖๓ (บาท)	๒๕๖๔ (บาท)	๒๕๖๕ (บาท)			
๕	โครงการก่อสร้างระบบ น้ำประปาหมู่บ้าน (เจาะบ่อบาดาล + แท็งก์ น้ำแฉะเมเปญ ท่อ PVC ๓ นิ้วหมู่ที่ ๒ บ้านวังใหญ่)	เพื่อให้ราษฎรมีน้ำ อุปโภค- บริโภคอย่าง เพียงพอ	อบต.ท่าเสา	-	-	-	๔,๐๐๐,๐๐๐	-	ระบบประปา ที่มีมาตรฐาน	ราษฎรมีน้ำ อุปโภค - บริโภค อย่างเพียงพอ	กองช่าง
๖	โครงการติดตั้งไฟฟ้าส่อง สว่าง พลังงานแสงอาทิตย์ ๑๐ จุด หมู่ที่ ๒ บ้านวัง ใหญ่	ป้องกันการเกิด อาชญากรรม	อบต.ท่าเสา	-	-	๓๖๐,๐๐๐	๓๖๐,๐๐๐	-	ระบบไฟฟ้าที่มี มาตรฐาน	ประชาชนได้รับ ความปลอดภัย	กองช่าง
๗	โครงการติดตั้งไฟฟ้าส่อง สว่าง พลังงานแสงอาทิตย์ (ขอยบ้านลุงเฮียง เขียงไช้) หมู่ที่ ๓ บ้านท่าเสา	ป้องกันการเกิด อาชญากรรม	อบต.ท่าเสา	-	-	๓๕๐,๐๐๐	๓๕๐,๐๐๐	-	ระบบไฟฟ้าที่มี มาตรฐาน	ประชาชนได้รับ ความปลอดภัย	กองช่าง
๘	ปรับปรุงระบบน้ำประปา พร้อมแท็งก์น้ำและ อุปกรณ์กรองน้ำ หมู่ที่ ๓ บ้านท่าเสา	เพื่อให้ราษฎรมีน้ำ อุปโภค- บริโภคอย่าง เพียงพอ	อบต.ท่าเสา	-	-	๒,๐๐๐,๐๐๐	๒,๐๐๐,๐๐๐	-	ระบบประปา ที่มีมาตรฐาน	ราษฎรมีน้ำ อุปโภค - บริโภค อย่างเพียงพอ	กองช่าง

รายละเอียดโครงการพัฒนา

แผนพัฒนาท้องถิ่น (พ.ศ. ๒๕๖๑ - ๒๕๖๕)

องค์การบริหารส่วนตำบลท่าเสา อำเภอไทรโยค จังหวัดกาญจนบุรี

แบบ ผ. ๐๒

- ก. ยุทธศาสตร์จังหวัดที่ ๒ ส่งเสริมความเป็นเมืองมั่นคงปลอดภัย
- ข. ยุทธศาสตร์การพัฒนาของ อบท. ๒ การพัฒนาด้านโครงสร้างพื้นฐาน
- ยุทธศาสตร์การพัฒนาของ อบต.ท่าเสา ที่ ๒ ด้านโครงสร้างพื้นฐาน
- ๒.๑ แผนงานคณะและชุมชน : งานไฟฟ้าถนน

ที่	โครงการ	วัตถุประสงค์	เป้าหมาย (ผลผลิตของ โครงการ)	งบประมาณ					ตัวชี้วัด (KPI)	ผลที่คาดว่าจะ ได้รับ	หน่วยงาน รับผิดชอบหลัก
				๒๕๖๑ (บาท)	๒๕๖๒ (บาท)	๒๕๖๓ (บาท)	๒๕๖๔ (บาท)	๒๕๖๕ (บาท)			
๙	ปรับปรุงระบบน้ำประปา พร้อมแท็งก์น้ำ ๒,๐๐๐ ลิตร (บ้านเขาโทม) หมู่ที่ ๓ บ้านท่าเสา	เพื่อให้ราษฎรมีน้ำ อุปโภค-บริโภคอย่าง เพียงพอ	อบต.ท่าเสา	-	-	-	๓,๐๐๐,๐๐๐	๓,๐๐๐,๐๐๐	ระบบประปา ที่มีมาตรฐาน	ราษฎรมีน้ำ อุปโภค - บริโภค อย่างเพียงพอ	กองช่าง
๑	โครงการติดตั้งไฟฟ้าส่อง สว่าง (แยกโค้ง) หมู่ที่ ๔ บ้านพองกะ	ป้องกันการเกิด อาชญากรรม	อบต.ท่าเสา	-	-	๓๕๐,๐๐๐	๓๕๐,๐๐๐	-	ระบบไฟฟ้าที่มี มาตรฐาน	ประชาชนได้รับ ความปลอดภัย	กองช่าง
๑	โครงการติดตั้งระบบ พลังงานโซลาร์ระบบ น้ำประปา หมู่ที่ ๔ บ้านพองกะ	เพื่อให้ราษฎรมีน้ำ อุปโภค-บริโภคอย่าง เพียงพอ	อบต.ท่าเสา	-	-	-	-	๕๐๐,๐๐๐	ระบบประปา ที่มีมาตรฐาน	ราษฎรมีน้ำ อุปโภค - บริโภค อย่างเพียงพอ	กองช่าง

รายละเอียดโครงการพัฒนา

แผนพัฒนาท้องถิ่น (พ.ศ. ๒๕๖๑ - ๒๕๖๕)

แบบ ผ. ๐๒

องค์การบริหารส่วนตำบลท่าเสา อำเภอไทรโยค จังหวัดกาญจนบุรี

- ก. ยุทธศาสตร์จังหวัดที่ ๒ ส่งเสริมความเป็นเมืองมั่นคงปลอดภัย
- ข. ยุทธศาสตร์การพัฒนาของ อปท. ๒ การพัฒนาด้านโครงสร้างพื้นฐาน
- ยุทธศาสตร์การพัฒนาของ อบต.ท่าเสา ที่ ๒ ด้านโครงสร้างพื้นฐาน
- ๒.๑ แผนงานและชุมชน : งานไฟฟ้าถนน

ที่	โครงการ	วัตถุประสงค์	เป้าหมาย (ผลผลิตของโครงการ)	งบประมาณ					ตัวชี้วัด (KPI)	ผลที่คาดว่าจะได้รับ	หน่วยงานรับผิดชอบหลัก
				๒๕๖๑ (บาท)	๒๕๖๒ (บาท)	๒๕๖๓ (บาท)	๒๕๖๔ (บาท)	๒๕๖๕ (บาท)			
๑	โครงการขยายเขตประปาหมู่บ้าน หมู่ที่ ๕ บ้านพุพอง	เพื่อให้ราษฎรมีน้ำอุปโภค- บริโภคอย่างเพียงพอ	อบต.ท่าเสา	-	-	-	-	๓๐๐,๐๐๐	ระบบประปาที่มีมาตรฐาน	ราษฎรมีน้ำอุปโภค - บริโภคอย่างเพียงพอ	กองช่าง
๓	โครงการเขตไฟฟ้าส่องสว่างภายในหมู่บ้าน หมู่ที่ ๕ บ้านพุพอง	ป้องกันการเกิดอาชญากรรม	อบต.ท่าเสา	-	๒๐๙,๖๐๐	-	๕๐๐,๐๐๐	-	ระบบไฟฟ้าที่มีมาตรฐาน	ประชาชนได้รับความปลอดภัย	กองช่าง
๑	ปรับปรุงศาลาประชาคมบ้านพุพอง หมู่ที่ ๕	เพื่อให้ประชาชนบ้านพุพองมีที่จัดกิจกรรมอย่างเหมาะสม	อบต.ท่าเสา	-	-	-	-	๓๐๐,๐๐๐	มีสถานที่ประชุมที่ได้มาตรฐาน	ผลตอบรับที่ดีจากประชาชนในหมู่บ้าน	กองช่าง

รายละเอียดโครงการพัฒนา

แผนพัฒนาท้องถิ่น (พ.ศ. ๒๕๖๑ - ๒๕๖๕)

แบบ ผ. ๐๒

องค์การบริหารส่วนตำบลท่าเสา อำเภอไทรโยค จังหวัดกาญจนบุรี

- ก. ยุทธศาสตร์จังหวัดที่ ๒ ส่งเสริมความเป็นเมืองมั่นคงปลอดภัย
 ข. ยุทธศาสตร์การพัฒนาของ อบต. ๒ การพัฒนาด้านโครงสร้างพื้นฐาน
 ยุทธศาสตร์การพัฒนาของ อบต.ท่าเสา ที่ ๒ ด้านโครงสร้างพื้นฐาน
 ๒.๑ แผนงานคณะและชุมชน : งานไฟฟ้าถนน

ที่	โครงการ	วัตถุประสงค์	เป้าหมาย (ผลผลิตของ โครงการ)	งบประมาณ					ตัวชี้วัด (KPI)	ผลที่คาดว่าจะได้รับ	หน่วยงาน รับผิดชอบหลัก
				๒๕๖๑ (บาท)	๒๕๖๒ (บาท)	๒๕๖๓ (บาท)	๒๕๖๔ (บาท)	๒๕๖๕ (บาท)			
๑	โครงการเขตไฟฟ้าส่องสว่างภายในหมู่บ้าน หมู่ที่ ๖ บ้านพุ่มวง	ป้องกันกาเกิดอาชญากรรม	อบต.ท่าเสา	-	-	-	๕๐๐,๐๐๐	๕๐๐,๐๐๐	ระบบไฟฟ้าที่มีมาตรฐาน	ประชาชนได้รับความปลอดภัย	กองช่าง
๑	โครงการก่อสร้างเสียงตามสายรอบหมู่บ้าน หมู่ที่ ๖ บ้านพุ่มวง	เพื่อให้ราษฎรได้รับข่าวสารที่รวดเร็วและทั่วถึง	อบต.ท่าเสา	-	-	-	๔๐๐,๐๐๐	-	ระบบเสียงตามสายที่มาตรฐาน	ประชาชนได้รับข้อมูลข่าวสารทั่วถึง	กองช่าง
๑	โครงการก่อสร้างระบบน้ำเพื่อการเกษตรพร้อมปรับปรุงเบื่อน้ำประเภทในหมู่บ้าน หมู่ที่ ๖ บ้านพุ่มวง	เพื่อให้ราษฎรมีน้ำอุปโภค-บริโภคอย่างเพียงพอ	อบต.ท่าเสา	-	-	-	-	๔,๐๐๐,๐๐๐	ระบบประปาที่มีมาตรฐาน	ราษฎรมีน้ำอุปโภค - บริโภคอย่างเพียงพอ	กองช่าง

รายละเอียดโครงการพัฒนา

แผนพัฒนาท้องถิ่น (พ.ศ. ๒๕๖๑ - ๒๕๖๕)

แบบ ผ. ๐๒

องค์การบริหารส่วนตำบลท่าเสา อำเภอไทรโยค จังหวัดกาญจนบุรี

- ก. ยุทธศาสตร์จังหวัดที่ ๒ ส่งเสริมความเป็นเมืองมั่นคงปลอดภัย
 ข. ยุทธศาสตร์การพัฒนาของ อบท. ๒ การพัฒนาด้านโครงสร้างพื้นฐาน
 ยุทธศาสตร์การพัฒนาของ อบต.ท่าเสา ที่ ๒ ด้านโครงสร้างพื้นฐาน

๒.๑ แผนงานเคหะและชุมชน : งานไฟฟ้าถ่าน

ที่	โครงการ	วัตถุประสงค์	เป้าหมาย (ผลผลิตของโครงการ)	งบประมาณ						ตัวชี้วัด (KPI)	ผลที่คาดว่าจะได้รับ	หน่วยงานรับผิดชอบหลัก
				๒๕๖๑ (บาท)	๒๕๖๒ (บาท)	๒๕๖๓ (บาท)	๒๕๖๔ (บาท)	๒๕๖๕ (บาท)				
๑	โครงการก่อสร้างศาลาประชาคม หมู่ที่ ๗ บ้านพุมุต	เพื่อให้ราษฎรมีที่จัดสถานที่ประชุมจัดกิจกรรม	จำนวน ๑ หลัง	๖๕๔,๐๐๐	-	-	-	-	-	มีสถานที่จัดกิจกรรมประจำหมู่บ้าน	ความสะดวกให้กับประชาชน	กองช่าง
๑	โครงการปรับปรุงซ่อมแซมอ่างกักเก็บน้ำพุมุตล่าง หมู่ที่ ๗ บ้านพุมุต	เพื่อให้ราษฎรมีน้ำอุปโภค-บริโภคอย่างเพียงพอ	อบต.ท่าเสา	-	-	-	-	๘๐๐,๐๐๐	ระบบประปาที่มีมาตรฐาน	ราษฎรมีน้ำอุปโภค - บริโภคอย่างเพียงพอ	กองช่าง	
๒	โครงการปรับปรุงซ่อมแซมอ่างกักเก็บน้ำห้วยยว หมู่ที่ ๗ บ้านพุมุต	เพื่อให้ราษฎรมีน้ำอุปโภค-บริโภคอย่างเพียงพอ	อบต.ท่าเสา	-	-	-	๓,๐๐๐,๐๐๐	-	ระบบประปาที่มีมาตรฐาน	ราษฎรมีน้ำอุปโภค - บริโภคอย่างเพียงพอ	กองช่าง	
๒	โครงการปรับปรุงระบบหมู่บ้านเพิ่มถังแชนเปลี่ยนเป็นขนาด๕,๐๐๐ - ๓๐,๐๐๐ ลบก.) หรือPE ๔ นิ้ว ๑,๐๐๐ม. หมู่ที่ ๘ บ้านพุดต	เพื่อให้ราษฎรมีน้ำอุปโภค-บริโภคอย่างเพียงพอ	อบต.ท่าเสา	-	-	๖๐๐,๐๐๐	๖๐๐,๐๐๐	-	ระบบประปาที่มีมาตรฐาน	ราษฎรมีน้ำอุปโภค - บริโภคอย่างเพียงพอ	กองช่าง	

รายละเอียดโครงการพัฒนา

แผนพัฒนาท้องถิ่น (พ.ศ. ๒๕๖๑ - ๒๕๖๕)

แบบ ผ. ๐๒

องค์การบริหารส่วนตำบลท่าเสา อำเภอไทรโยค จังหวัดกาญจนบุรี

- ก. ยุทธศาสตร์จังหวัดที่ ๒ ส่งเสริมความเป็นเมืองมั่นคงปลอดภัย
 ข. ยุทธศาสตร์การพัฒนาของ อปท. ๒ การพัฒนาด้านโครงสร้างพื้นฐาน
 ยุทธศาสตร์การพัฒนาของ อบต.ท่าเสา ที่ ๒ ด้านโครงสร้างพื้นฐาน
 ๒.๑ แผนงานคณะและชุมชน : งานไฟฟ้าถนน

ที่	โครงการ	วัตถุประสงค์	เป้าหมาย (ผลผลิตของ โครงการ)	งบประมาณ					ตัวชี้วัด (KPI)	ผลที่คาดว่าจะ ได้รับ	หน่วยงาน รับผิดชอบหลัก
				๒๕๖๑ (บาท)	๒๕๖๒ (บาท)	๒๕๖๓ (บาท)	๒๕๖๔ (บาท)	๒๕๖๕ (บาท)			
๒	โครงการระบบปั๊มน้ำ พลังงานแสงอาทิตย์ หมู่ที่ ๘ บ้านพุเตย	เพื่อให้ราษฎรมีน้ำ อุปโภค-บริโภคอย่าง เพียงพอ	อบต.ท่าเสา	-	-	-	๕๐๐,๐๐๐	๕๐๐,๐๐๐	ระบบประปา ที่มีมาตรฐาน	ราษฎรมีน้ำ อุปโภค - บริโภค อย่างเพียงพอ	กองช่าง
๒	โครงการก่อสร้างระบบ ประปาหมู่บ้านพร้อมถัง แฉกเบญ (ตอนบน) หมู่ที่ ๙ บ้านวังเขมร	เพื่อให้ราษฎรมีน้ำ อุปโภค-บริโภคอย่าง เพียงพอ	อบต.ท่าเสา	-	-	-	-	๘๘๐,๐๐๐	ระบบประปา ที่มีมาตรฐาน	ราษฎรมีน้ำ อุปโภค - บริโภค อย่างเพียงพอ	กองช่าง
๔	โครงการปรับปรุง ซ่อมแซมประปาหมู่บ้าน (ตอนบน) (ตอนบน) หมู่ที่ ๙ บ้านวังเขมร	เพื่อให้ราษฎรมีน้ำ อุปโภค-บริโภคอย่าง เพียงพอ	อบต.ท่าเสา	-	-	-	๕๐๐,๐๐๐	๕๐๐,๐๐๐	ระบบประปา ที่มีมาตรฐาน	ราษฎรมีน้ำ อุปโภค - บริโภค อย่างเพียงพอ	กองช่าง
๒	ติดตั้งไฟฟ้าส่องสว่าง ภายในหมู่บ้าน(ตอนบน- ตอนล่าง)	ป้องกันกาเกิด อาชญากรรม	อบต.ท่าเสา	-	-	-	-	-	ระบบไฟฟ้าที่มี มาตรฐาน	ประชาชนได้รับ ความปลอดภัย	กองช่าง
๕	หมู่ที่ ๙ บ้านวังเขมร			-	-	-	๕๐๐,๐๐๐	๕๐๐,๐๐๐			

รายละเอียดโครงการพัฒนา

แผนพัฒนาท้องถิ่น (พ.ศ. ๒๕๖๑ - ๒๕๖๕)

องค์การบริหารส่วนตำบลท่าเสา อำเภอไทรโยค จังหวัดกาญจนบุรี

แบบ ผ. ๐๒

- ก. ยุทธศาสตร์จังหวัดที่ ๒ ส่งเสริมความเป็นเมืองมั่นคงปลอดภัย
 ข. ยุทธศาสตร์การพัฒนาของ อบต. ๒ การพัฒนาด้านโครงสร้างพื้นฐาน
 ยุทธศาสตร์การพัฒนาของ อบต.ท่าเสา ที่ ๒ ด้านโครงสร้างพื้นฐาน
 ๒.๑ แผนงานคณะและชุมชน : งานไฟฟ้าถนน

ที่	โครงการ	วัตถุประสงค์	เป้าหมาย (ผลผลิตของ โครงการ)	งบประมาณ					ตัวชี้วัด (KPI)	ผลที่คาดว่าจะ ได้รับ	หน่วยงาน รับผิดชอบหลัก
				๒๕๖๑ (บาท)	๒๕๖๒ (บาท)	๒๕๖๓ (บาท)	๒๕๖๔ (บาท)	๒๕๖๕ (บาท)			
๒	ติดตั้งไฟฟ้าส่องสว่าง ๑๐ จุดภายในหมู่บ้าน หมู่ที่ ๑๐ บ้านหนองตาม่วง	ป้องกันการเกิดอาชญากรรม	อบต.ท่าเสา	-	-	-	๕๐๐,๐๐๐	๕๐๐,๐๐๐	ระบบไฟฟ้าที่มีมาตรฐาน	ประชาชนได้รับความปลอดภัย	กองช่าง
๒	โครงการก่อสร้างเสียดามสายรอบหมู่บ้าน หมู่ที่ ๑๐ บ้านหนองตาม่วง	เพื่อให้ราษฎรได้รับข่าวสารที่รวดเร็วและทั่วถึง	อบต.ท่าเสา	-	-	-	๔๐๐,๐๐๐	๔๐๐,๐๐๐	ระบบเสียดามสายที่มาตรฐาน	ประชาชนได้รับข้อมูลข่าวสารทั่วถึง	กองช่าง
๒	ขยายท่อน้ำประปาเข้าขอยสาธารณสุข หมู่ที่ ๑๑ บ้านพุดลาด	เพื่อให้ราษฎรมีน้ำอุปโภค-บริโภคอย่างเพียงพอ	อบต.ท่าเสา	-	-	-	๓๐๐,๐๐๐	-	ระบบประปาที่มีมาตรฐาน	ราษฎรมีน้ำอุปโภค - บริโภคอย่างเพียงพอ	กองช่าง
๒	ก่อสร้างบ่อน้ำเพื่อทำการกรองขยะก่อนจ่ายน้ำ หมู่ที่ ๑๑ บ้านพุดลาด	เพื่อให้ราษฎรมีน้ำอุปโภค-บริโภคอย่างเพียงพอ	อบต.ท่าเสา	-	-	-	-	๒๕๐,๐๐๐	ระบบประปาที่มีมาตรฐาน	ราษฎรมีน้ำอุปโภค - บริโภคอย่างเพียงพอ	กองช่าง

รายละเอียดโครงการพัฒนา

แผนพัฒนาท้องถิ่น (พ.ศ. ๒๕๖๑ - ๒๕๖๕)

แบบ ผ. ๐๒

องค์การบริหารส่วนตำบลท่าเสา อำเภอไทรโยค จังหวัดกาญจนบุรี

- ก. ยุทธศาสตร์จังหวัดที่ ๒ ส่งเสริมความเป็นเมืองมั่นคงปลอดภัย
- ข. ยุทธศาสตร์การพัฒนาของ อบท. ๒ การพัฒนาด้านโครงสร้างพื้นฐาน
- ยุทธศาสตร์การพัฒนาของ อบต.ท่าเสา ที่ ๒ ด้านโครงสร้างพื้นฐาน
- ๒.๑ แผนงานเฉพาะและชุมชน : งานไฟฟ้าถนน

ที่	โครงการ	วัตถุประสงค์	เป้าหมาย (ผลผลิตของโครงการ)	งบประมาณ					ตัวชี้วัด (KPI)	ผลที่คาดว่าจะได้รับ	หน่วยงานรับผิดชอบหลัก
				๒๕๖๑ (บาท)	๒๕๖๒ (บาท)	๒๕๖๓ (บาท)	๒๕๖๔ (บาท)	๒๕๖๕ (บาท)			
๓	โครงการปรับปรุงศาลา	เพื่อให้ประชาชนตำบลท่าเสามีจัดกิจกรรมอย่างเหมาะสม	อบต.ท่าเสา	-	-	๕๐๐,๐๐๐	๕๐๐,๐๐๐	-	สถานที่ประชุมที่ได้มาตรฐาน	ผลตอบรับที่ดีจากประชาชน	กองช่าง
๓	โครงการปรับปรุงห้องประชุมสภา	เพื่อให้สมาชิกและผู้บริหาร จัดประชุมอย่างเหมาะสม	อบต.ท่าเสา	-	-	๘๐๐,๐๐๐	๘๐๐,๐๐๐	-	สถานที่ประชุมที่ได้มาตรฐาน	ผลตอบรับที่ดีจากสมาชิกสภาและผู้บริหาร	กองช่าง
๓	โครงการก่อสร้างห้องเก็บวัสดุ	เพื่อเก็บพัสดุที่มั่นคงและถาวร	อบต.ท่าเสา	-	๓๗๙,๐๐๐	๘๐๐,๐๐๐	-	-	คุณภาพมาตรฐาน	เพื่อเก็บพัสดุของหน่วยราชการ	กองช่าง
๓	ปรับปรุงซ่อมแซมไฟฟ้ารอบ อบต.ท่าเสา	เพื่ออำนวยความสะดวกแก่ผู้มาติดต่อราชการ	อบต.ท่าเสา	-	-	๕๐๐,๐๐๐	๕๐๐,๐๐๐	-	คุณภาพมาตรฐาน	ป้องกันการผลิตอาหารกรรมป้องกัน การเกิดอุบัติเหตุ	กองช่าง

รายละเอียดโครงการพัฒนา

แผนพัฒนาท้องถิ่น (พ.ศ. ๒๕๖๑ - ๒๕๖๕)

องค์การบริหารส่วนตำบลท่าเสา อำเภอไทรโยค จังหวัดกาญจนบุรี

แบบ ผ. ๐๒

- ก. ยุทธศาสตร์จังหวัดที่ ๒ ส่งเสริมความเป็นเมืองมั่นคงปลอดภัย
- ข. ยุทธศาสตร์การพัฒนาของ อบท. ๒ การพัฒนาด้านโครงสร้างพื้นฐาน
- ยุทธศาสตร์การพัฒนาของ อบต.ท่าเสา ที่ ๒ ด้านโครงสร้างพื้นฐาน
- ๒.๑ แผนงานทะเลและชุมชน : งานไฟฟ้าถนน

ที่	โครงการ	วัตถุประสงค์	เป้าหมาย (ผลผลิตของ โครงการ)	งบประมาณ					ตัวชี้วัด (KPI)	ผลที่คาดว่าจะ ได้รับ	หน่วยงาน รับผิดชอบหลัก
				๒๕๖๑ (บาท)	๒๕๖๒ (บาท)	๒๕๖๓ (บาท)	๒๕๖๔ (บาท)	๒๕๖๕ (บาท)			
๓	โครงการปรับปรุงซ่อมแซม โรงจอดรถ	เพื่อให้ประชาชนมีที่ จอดรถในการติดต่อ ราชการ	อบต.ท่าเสา	-	๒๗๐,๐๐๐	๕๕๐,๐๐๐	-	-	คุณภาพ มาตรฐาน	เพื่ออำนวยความสะดวกให้กับ ประชาชน	กองช่าง
๓	โครงการปรับปรุงบ้านพัก ราชการ จำนวน ๕ ห้อง	เพื่อปรับปรุงบ้านพักที่ ชำรุดให้อยู่ในสภาพที่ ใช้งานได้	อบต.ท่าเสา	-	๓๐๐,๐๐๐	-	-	-	คุณภาพ มาตรฐาน	คุณภาพมาตรฐาน	กองช่าง
๓	โครงการก่อสร้างอาคาร หน้าห้องประชุม	เพื่ออำนวยความสะดวก สะตวกผู้ที่มาติดต่อ ราชการ	อบต.ท่าเสา	-	๓๐๐,๐๐๐	๕๐๐,๐๐๐	-	-	คุณภาพ มาตรฐาน	เพื่ออำนวยความสะดวกให้กับ ประชาชนมาติดต่อ ราชการ	กองช่าง
๓	ปรับปรุงซ่อมแซมห้องน้ำ ชาย อบต.ท่าเสา	เพื่ออำนวยความสะดวก สะตวกผู้ที่มาติดต่อ ราชการ	อบต.ท่าเสา	-	๑๕๐,๐๐๐	-	-	-	คุณภาพ มาตรฐาน	เพื่ออำนวยความสะดวกให้กับ ประชาชน	กองช่าง

รายละเอียดโครงการพัฒนา

แผนพัฒนาท้องถิ่น (พ.ศ. ๒๕๖๑ - ๒๕๖๕)

แบบ ผ. ๐๒

องค์การบริหารส่วนตำบลท่าเสา อำเภอไทรโยค จังหวัดกาญจนบุรี

- ก. ยุทธศาสตร์จังหวัดที่ ๒ ส่งเสริมความเป็นเมืองมั่นคงปลอดภัย
- ข. ยุทธศาสตร์การพัฒนาของ อบต. ๒ การพัฒนาด้านโครงสร้างพื้นฐาน
 - ยุทธศาสตร์การพัฒนาของ อบต.ท่าเสา ที่ ๒ ด้านโครงสร้างพื้นฐาน
 - ๒.๑ แผนงานคณะและชุมชน : งานไฟฟ้าถนน

ที่	โครงการ	วัตถุประสงค์	เป้าหมาย (ผลผลิตของโครงการ)	งบประมาณ					ตัวชี้วัด (KPI)	ผลที่คาดว่าจะได้รับ	หน่วยงานรับผิดชอบหลัก	
				๒๕๖๑ (บาท)	๒๕๖๒ (บาท)	๒๕๖๓ (บาท)	๒๕๖๔ (บาท)	๒๕๖๕ (บาท)				
๓	ปรับปรุงซ่อมแซมห้องน้ำหญิง อบต.ท่าเสา	เพื่ออำนวยความสะดวกแก่ผู้ที่มาติดต่อราชการ	อบต.ท่าเสา	-	๑๐๐,๐๐๐	-	-	-	-	คุณภาพมาตรฐาน	เพื่ออำนวยความสะดวกให้กับประชาชน	กองช่าง
๓	โครงการจัดทำป้ายชื่อซอยภายในหมู่บ้านตำบลท่าเสา	เพื่อให้เกิดความระเบียบเรียบร้อยและง่ายต่อการติดต่อ	ภายในตำบลท่าเสา หมู่ที่ ๑ - ๑๑	๕๐๐,๐๐๐	๕๐๐,๐๐๐	๕๐๐,๐๐๐	๕๐๐,๐๐๐	๕๐๐,๐๐๐	ชาวบ้านได้รับประโยชน์	ประชาชนได้รับประโยชน์ทั้งตำบล	กองช่าง	
๔	ปรับปรุงซ่อมแซมอาคารสำนักงาน อบต.ท่าเสา	เพื่ออำนวยความสะดวกแก่ผู้ที่มาติดต่อราชการ	อบต.ท่าเสา	-	-	๑,๐๐๐,๐๐๐	๑,๐๐๐,๐๐๐	๑,๐๐๐,๐๐๐	คุณภาพมาตรฐาน	เพื่ออำนวยความสะดวกให้กับประชาชนมาติดต่อราชการ	กองช่าง	
รวมทั้งสิ้น ๓๙ โครงการ				๑,๑๕๔,๐๐๐	๒,๖๐๘,๐๐๐	๙,๔๑๘,๐๐๐	๒๕,๖๖๐,๐๐๐	๑๘,๘๓๐,๐๐๐				

รายละเอียดโครงการพัฒนา

แผนพัฒนาท้องถิ่น (พ.ศ. ๒๕๖๑ - ๒๕๖๕)

แบบ ผ. ๐๒

องค์การบริหารส่วนตำบลท่าเสา อำเภอไทรโยค จังหวัดกาญจนบุรี

ก. ยุทธศาสตร์จังหวัดที่ ๑ เสริมสร้างสังคมเป็นสุข และสังคมแห่งการเรียนรู้

ข. ยุทธศาสตร์การพัฒนาของ อบท. ในเขตจังหวัดที่ ๓ ด้านการพัฒนาสังคม

ยุทธศาสตร์การพัฒนาของ อบต.ท่าเสาที่ ๓ ด้านการพัฒนาด้านสังคมและสังคมสงเคราะห์

๓.๑ แผนงานสร้างความเข้มแข็งของชุมชน : งานส่งเสริมและสนับสนุนความเข้มแข็งชุมชน

ที่	โครงการ	วัตถุประสงค์	เป้าหมาย (ผลผลิตของโครงการ)	งบประมาณ					ตัวชี้วัด (KPI)	ผลที่คาดว่าจะได้รับ	หน่วยงานรับผิดชอบหลัก
				๒๕๖๑ (บาท)	๒๕๖๒ (บาท)	๒๕๖๓ (บาท)	๒๕๖๔ (บาท)	๒๕๖๕ (บาท)			
๑	โครงการอบรมศึกษาดูงานเสริมสร้างความรู้ด้านเศรษฐกิจพอเพียง องค์การบริหารส่วนตำบลท่าเสา	เพื่อส่งเสริมสนับสนุน อาชีพเกษตรกร จัดทำบัญชีระดับครัวเรือน	จำนวน ๑ ครั้ง	๓๐๐,๐๐๐	๓๐๐,๐๐๐	๓๐๐,๐๐๐	๓๐๐,๐๐๐	๓๐๐,๐๐๐	จำนวน ผู้เข้าร่วมโครงการ	จัดทำบัญชีรายรับ รายจ่ายระดับครัวเรือน	สำนักงานปลัด
๒	โครงการประชาคมเพื่อจัดทำแผนชุมชนและแผนพัฒนาท้องถิ่น	เพื่อให้ประชาชนมีส่วนร่วม	อบต.ท่าเสา	๒๐,๐๐๐	๒๐,๐๐๐	๒๐,๐๐๐	๒๐,๐๐๐	๒๐,๐๐๐	จำนวน ผู้เข้าร่วมโครงการ	การจัดงานเป็นไปด้วยความเรียบร้อย	สำนักงานปลัด
๓	โครงการครอบครัวมีสุข องค์การบริหารส่วนตำบลท่าเสา	เพื่อส่งเสริมสถาบันครอบครัวให้เกิดความรักความห่วงใยซึ่งกันและกัน	เพื่อสนับสนุนการจัดกิจกรรม	๗๐,๐๐๐	๗๐,๐๐๐	๗๐,๐๐๐	๗๐,๐๐๐	๗๐,๐๐๐	ร้อยละของ ผู้เข้าร่วมกิจกรรม	กิจกรรมพัฒนาครอบครัวมีสุข เป็นไปอย่างต่อเนื่อง	สำนักงานปลัด
๔	โครงการพัฒนาคุณภาพชีวิตผู้สูงอายุองค์การบริหารส่วนตำบลท่าเสา	เพื่อส่งเสริมคุณภาพชีวิตผู้สูงอายุ	อบต.ท่าเสา	๑๕๐,๐๐๐	๑๕๐,๐๐๐	๑๕๐,๐๐๐	๑๕๐,๐๐๐	๑๕๐,๐๐๐	ร้อยละของ ผู้เข้าร่วมกิจกรรม	ผู้สูงอายุมีคุณภาพชีวิตที่ดีขึ้น	สำนักงานปลัด

รายละเอียดโครงการพัฒนา

แผนพัฒนาท้องถิ่น (พ.ศ. ๒๕๖๑ - ๒๕๖๕)

องค์การบริหารส่วนตำบลท่าเสา อำเภอไทรโยค จังหวัดกาญจนบุรี

แบบ ผ. ๐๒

- ก. ยุทธศาสตร์จังหวัดที่ ๑ เสริมสร้างสังคมเป็นสุข และสังคมแห่งการเรียนรู้
 ข. ยุทธศาสตร์การพัฒนาของ อปท. ในเขตจังหวัดที่ ๓ ด้านการพัฒนาสังคม
 ยุทธศาสตร์การพัฒนาของ อปท.ท่าเสาที่ ๓ ด้านการพัฒนาฐานสังคมและสังคมสงเคราะห์
 ๓.๑ แผนงานสร้างเสริมสุขภาพ : งานส่งเสริมและสนับสนุนความเข้มแข็งชุมชน

ที่	โครงการ	วัตถุประสงค์	เป้าหมาย (ผลผลิตของโครงการ)	งบประมาณ					ตัวชี้วัด (KPI)	ผลที่คาดว่าจะได้รับ	หน่วยงานรับผิดชอบหลัก
				๒๕๖๑ (บาท)	๒๕๖๒ (บาท)	๒๕๖๓ (บาท)	๒๕๖๔ (บาท)	๒๕๖๕ (บาท)			
๕	โครงการรณรงค์ยุติความรุนแรงต่อเด็กและสตรี องค์การบริหารส่วนตำบลท่าเสา	เพื่อให้เด็กและสตรี เข้าใจในการปลอดภัย เพิ่มขึ้นการใช้ความรุนแรง	อบต.ท่าเสา	๕๐,๐๐๐	๕๐,๐๐๐	๕๐,๐๐๐	๕๐,๐๐๐	๕๐,๐๐๐	ร้อยละของผู้เข้าร่วมกิจกรรม	เด็กและสตรีมีความรู้เพิ่มมากขึ้น	สำนักปลัด
๖	โครงการพัฒนาศักยภาพเด็กและเยาวชนองค์กรบริหารส่วนตำบลท่าเสา	เพื่อเสริมสร้างเด็กให้มีคุณภาพในภาวะผู้นำ	อบต.ท่าเสา	๑๐๐,๐๐๐	๑๐๐,๐๐๐	๑๐๐,๐๐๐	๑๐๐,๐๐๐	๑๐๐,๐๐๐	ร้อยละของผู้เข้าร่วมกิจกรรม	กิจกรรมพัฒนาศักยภาพเด็กและเยาวชนเป็นไปอย่างต่อเนื่อง	สำนักปลัด
๗	โครงการป้องกันและแก้ปัญหาการตั้งครรภ์ไม่พร้อมในวัยรุ่น	เพื่อดำเนินกิจกรรมต่างๆเกี่ยวกับวัยรุ่น ป้องกันการมีเพศสัมพันธ์	อบต.ท่าเสา	๕๐,๐๐๐	๕๐,๐๐๐	๕๐,๐๐๐	๕๐,๐๐๐	๕๐,๐๐๐	ร้อยละของผู้เข้าร่วมกิจกรรม	ผู้เข้าร่วมกิจกรรม จะได้รับประโยชน์	สำนักปลัด
๘	เงินอุดหนุนเหล่ากาชาดจังหวัดกาญจนบุรี	เพื่ออุดหนุนงบประมาณให้แก่เหล่ากาชาดจังหวัดกาญจนบุรี	จำนวน ๑ ครั้ง	๒๕,๐๐๐	๒๕,๐๐๐	๒๕,๐๐๐	๒๕,๐๐๐	๒๕,๐๐๐	อุดหนุนงบประมาณให้แก่เหล่ากาชาดจังหวัดกาญจนบุรี	การดำเนินงานเป็นไปอย่างต่อเนื่อง	สำนักปลัด

รายละเอียดโครงการพัฒนา

แผนพัฒนาท้องถิ่น (พ.ศ. ๒๕๖๑ - ๒๕๖๕)

องค์การบริหารส่วนตำบลท่าเสา อำเภอไทรโยค จังหวัดกาญจนบุรี

แบบ ผ. ๐๒

- ก. ยุทธศาสตร์จังหวัดที่ ๑ เสริมสร้างสังคมเป็นสุข และสังคมแห่งการเรียนรู้
 ข. ยุทธศาสตร์การพัฒนาของ อปท. ในเขตจังหวัดที่ ๓ ด้านการพัฒนาสังคม
 ยุทธศาสตร์การพัฒนาของ อปท.ท่าเสาที่ ๓ ด้านการพัฒนาสังคมและสังคมสงเคราะห์
 ๓.๑ แผนงานสร้างความเข้มแข็งของชุมชน : งานส่งเสริมและสนับสนุนความเข้มแข็งชุมชน

ที่	โครงการ	วัตถุประสงค์	เป้าหมาย (ผลผลิตของโครงการ)	งบประมาณ					ตัวชี้วัด (KPI)	ผลที่คาดว่าจะได้รับ	หน่วยงานรับผิดชอบหลัก
				๒๕๖๑ (บาท)	๒๕๖๒ (บาท)	๒๕๖๓ (บาท)	๒๕๖๔ (บาท)	๒๕๖๕ (บาท)			
๙	อุดหนุนศูนย์ปฏิบัติการพลังแผ่นดินเอาชนะยาเสพติดอำเภอไทรโยค	ร่วมฟื้นฟูผู้ติดยาเสพติดอำเภอไทรโยค	จำนวน ๑ ครั้ง	๓๕,๐๐๐	๓๕,๐๐๐	๓๕,๐๐๐	๓๕,๐๐๐	๓๕,๐๐๐	อุดหนุนงบประมาณให้แก่อำเภอไทรโยค	การดำเนินงานเป็นไปอย่างต่อเนื่อง	สำนักงานสถิติ
๑๐	เงินอุดหนุนการบริหารส่วนตำบลสิงห์ ตามโครงการศูนย์จัดซื้อจัดจ้าง	เพื่อให้การบริหารงานด้านการจัดซื้อจัดจ้างขององค์การบริหารส่วนตำบลสิงห์มีประสิทธิภาพ	จำนวน ๑ ครั้ง	๕๐,๐๐๐	๕๐,๐๐๐	๕๐,๐๐๐	๕๐,๐๐๐	๕๐,๐๐๐	อุดหนุนงบประมาณให้แก่ อบต.สิงห์	มีศูนย์การจัดซื้อจัดจ้างที่พร้อมปฏิบัติงาน	สำนักงานสถิติ
รวมทั้งสิ้น ๑๐ โครงการ				๘๕๐,๐๐๐	๘๕๐,๐๐๐	๘๕๐,๐๐๐	๘๕๐,๐๐๐	๘๕๐,๐๐๐			

รายละเอียดโครงการพัฒนา
แผนพัฒนาท้องถิ่น (พ.ศ. ๒๕๖๑ - ๒๕๖๕)
องค์การบริหารส่วนตำบลท่าเสา อำเภอไทรโยค จังหวัดกาญจนบุรี

- ก. ยุทธศาสตร์จังหวัดที่ ๑ เสริมสร้างสังคมเป็นสุข และสังคมแห่งการเรียนรู้
ข. ยุทธศาสตร์การพัฒนาของ อปท. ในเขตจังหวัดที่ ๓ ด้านการพัฒนาสังคม
ยุทธศาสตร์การพัฒนาของ อปท.ท่าเสาที่ ๓ การพัฒนาด้านสังคมและสังคมสงเคราะห์
๓.๑ แผนงานกลาง : งานงบกลาง

ที่	โครงการ	วัตถุประสงค์	เป้าหมาย (ผลผลิตของโครงการ)	งบประมาณ					ตัวชี้วัด (KPI)	ผลที่คาดว่าจะได้รับ	หน่วยงานรับผิดชอบหลัก
				๒๕๖๑ (บาท)	๒๕๖๒ (บาท)	๒๕๖๓ (บาท)	๒๕๖๔ (บาท)	๒๕๖๕ (บาท)			
๑	เบี้ยยังชีพให้กับผู้ติดเชื้อ-ผู้ป่วยเอดส์ ตำบลท่าเสา	เพื่อช่วยเหลือผู้ป่วยให้สามารถมีชีวิตอยู่ได้ด้วยตนเอง	ผู้ป่วยและผู้ติดเชื้อเอดส์ในเขตพื้นที่ตำบลท่าเสา	๖๐,๐๐๐	๖๐,๐๐๐	๖๐,๐๐๐	๖๐,๐๐๐	๖๐,๐๐๐	ผู้มีสิทธิได้รับเงินช่วยเหลือร้อยละ ๑๐๐	ผู้ป่วยได้รับการดูแลและทำการรักษา/อยู่ในสังคมได้อย่างมีความสุข	สำนักปลัด
๒	เบี้ยยังชีพผู้สูงอายุ ตำบลท่าเสา	เพื่อพัฒนาคุณภาพชีวิตของผู้สูงอายุให้มีการดำรงชีวิตอยู่ในสังคมได้อย่างมีความสุข	ผู้สูงอายุในเขตพื้นที่ตำบลท่าเสา	๗,๐๐๐,๐๐๐	๗,๐๐๐,๐๐๐	๗,๐๐๐,๐๐๐	๗,๐๐๐,๐๐๐	๗,๐๐๐,๐๐๐	ผู้มีสิทธิได้รับเงินช่วยเหลือร้อยละ ๑๐๐	ผู้สูงอายุมีคุณภาพชีวิตที่ดีขึ้นหลังจากได้รับเบี้ยยังชีพ	สำนักปลัด
๓	เบี้ยยังชีพผู้พิการ ตำบลท่าเสา	เพื่อพัฒนาคุณภาพชีวิตของผู้พิการให้มีการดำรงชีวิตอยู่ในสังคมได้อย่างมีความสุข	ผู้พิการในเขตพื้นที่ตำบลวังโพธิ์	๑,๕๐๐,๐๐๐	๑,๕๐๐,๐๐๐	๑,๕๐๐,๐๐๐	๑,๕๐๐,๐๐๐	๑,๕๐๐,๐๐๐	ผู้มีสิทธิได้รับเงินช่วยเหลือร้อยละ ๑๐๐	ผู้พิการมีคุณภาพชีวิตที่ดีขึ้นหลังจากได้รับเบี้ยยังชีพ	สำนักปลัด
๔	อุดหนุนกองทุนสวัสดิการชุมชนตำบลท่าเสา	เพื่อสมทบกองทุนสวัสดิการชุมชนตำบลท่าเสา	กองทุนสวัสดิการชุมชนท่าเสา	๑๐๐,๐๐๐	๑๐๐,๐๐๐	๑๐๐,๐๐๐	๑๐๐,๐๐๐	๑๐๐,๐๐๐	ประชาชนมีรายได้เพิ่มขึ้นไม่น้อยกว่าร้อยละ ๒	กองทุนสวัสดิการชุมชน ขนาดบางโพธิ์เป็นกองทุนที่เข้มแข็งมากขึ้น	สำนักปลัด

รายละเอียดโครงการพัฒนา

แผนพัฒนาท้องถิ่น (พ.ศ. ๒๕๖๑ - ๒๕๖๕)

องค์การบริหารส่วนตำบลท่าเสา อำเภอไทรโยค จังหวัดกาญจนบุรี

- ก. ยุทธศาสตร์จังหวัดที่ ๑ เสริมสร้างสังคมเป็นสุข และสังคมแห่งการเรียนรู้
- ข. ยุทธศาสตร์การพัฒนาของ อบท. ในเขตจังหวัดที่ ๓ ด้านการพัฒนาสังคม
- ยุทธศาสตร์การพัฒนาของ อบต.ท่าเสาที่ ๓ การพัฒนาด้านสังคมและสังคมสงเคราะห์

๓.๑ แผนงานบกลาง : งานบกลาง

แบบ ผ. ๐๒

ที่	โครงการ	วัตถุประสงค์	เป้าหมาย (ผลผลิตของโครงการ)	งบประมาณ				ตัวชี้วัด (KPI)	ผลที่คาดว่าจะได้รับ	หน่วยงานรับผิดชอบหลัก	
				๒๕๖๑ (บาท)	๒๕๖๒ (บาท)	๒๕๖๓ (บาท)	๒๕๖๔ (บาท)				๒๕๖๕ (บาท)
๕	สมทบกองทุนหลักประกันสุขภาพในระดับท้องถิ่นหรือพื้นที่ อบต.ท่าเสา	เพื่อสมทบกองทุนหลักประกันสุขภาพในระดับท้องถิ่นหรือพื้นที่ตำบลท่าเสา เพื่อดำเนินงานต่างๆ และสนับสนุนการค้าเป็นโครงการ ดังนี้ ๑. สนับสนุนหน่วยงานบริการหรือสถานบริการ หรือหน่วยงาน สาธารณสุขในพื้นที่ ๒. สนับสนุนกลุ่มหรือองค์กรประชาชน หรือหน่วยอื่น	กองทุนหลักประกันสุขภาพในระดับท้องถิ่น	๑๕๐,๐๐๐	๑๕๐,๐๐๐	๑๕๐,๐๐๐	๑๕๐,๐๐๐	๑๕๐,๐๐๐	ร้อยละของกองทุนหลักประกันสุขภาพได้รับเงินสมทบ	ประชาชนมีสุขภาพดีทั่วหน้า	สำนักงานปลัด
๖	สมทบกองทุนประกันสังคม	เพื่อสมทบกองทุนหลักประกันสุขภาพให้กับพนักงาน ลูกจ้าง	อบต.ท่าเสา	๓๐๐,๐๐๐	๓๐๐,๐๐๐	๓๐๐,๐๐๐	๓๐๐,๐๐๐	๓๐๐,๐๐๐	กองทุนหลักประกันสุขภาพ พนักงานจ้าง	พนักงานมีสุขภาพที่ดี	สำนักงานปลัด

รายละเอียดโครงการพัฒนา

แผนพัฒนาท้องถิ่น (พ.ศ. ๒๕๖๑ - ๒๕๖๕)

องค์การบริหารส่วนตำบลท่าเสา อำเภอไทรโยค จังหวัดกาญจนบุรี

- ก. ยุทธศาสตร์จังหวัดที่ ๑ เสริมสร้างสังคมเป็นสุข และสังคมแห่งการเรียนรู้
- ข. ยุทธศาสตร์การพัฒนาของ อปท. ในเขตจังหวัดที่ ๓ ด้านการพัฒนาสังคม
- ยุทธศาสตร์การพัฒนาของ อบต.ท่าเสาที่ ๓ การพัฒนาด้านสังคมและสังคมสงเคราะห์

๓.๑ แผนงานงบกลาง : งานงบกลาง

ที่	โครงการ	วัตถุประสงค์	เป้าหมาย (ผลผลิตของโครงการ)	งบประมาณ					ตัวชี้วัด (KPI)	ผลที่คาดว่าจะได้รับ	หน่วยงานรับผิดชอบหลัก
				๒๕๖๑ (บาท)	๒๕๖๒ (บาท)	๒๕๖๓ (บาท)	๒๕๖๔ (บาท)	๒๕๖๕ (บาท)			
๗	เงินสำรองจ่าย	เพื่อตั้งจ่ายไว้ในกรณีฉุกเฉินที่มีสถานการณ์ภัยเกิดขึ้นหรือบรรเทาสาธารณภัย	กองทุนหลักประกันสุขภาพในระดับท้องถิ่น	๑๕๐,๐๐๐	๑๕๐,๐๐๐	๑๕๐,๐๐๐	๑๕๐,๐๐๐	๑๕๐,๐๐๐	เพื่อซ่อมแซมทรัพย์สินอันเป็นสาธารณะประโยชน์	ประชาชนมีชีวิตที่ดีขึ้น	สำนักงานปลัด
๘	เงินสมทบกองทุนบำเหน็จบำนาญข้าราชการท้องถิ่น (กบท)	เพื่อให้กับพนักงานหลังเกษียณ	อบต.ท่าเสา	๓๐๐,๐๐๐	๓๐๐,๐๐๐	๓๐๐,๐๐๐	๓๐๐,๐๐๐	๓๐๐,๐๐๐	ร้อยละของกองทุน	เป็นขวัญและกำลังใจให้กับพนักงาน	สำนักงานปลัด
รวมทั้งสิ้น ๘ โครงการ				๔๕๐,๐๐๐	๔๕๐,๐๐๐	๔๕๐,๐๐๐	๔๕๐,๐๐๐	๔๕๐,๐๐๐			

รายละเอียดโครงการพัฒนา

แผนพัฒนาท้องถิ่น (พ.ศ. ๒๕๖๑ - ๒๕๖๕)

แบบ ผ. ๐๒

องค์การบริหารส่วนตำบลท่าเสา อำเภอไทรโยค จังหวัดกาญจนบุรี

- ก. ยุทธศาสตร์จังหวัดที่ ๑ เสริมสร้างสังคมเป็นสุข และสังคมแห่งการเรียนรู้
- ข. ยุทธศาสตร์การพัฒนาของ อบท. ในเขตจังหวัดที่ ๓ ด้านการพัฒนาสังคม
- ยุทธศาสตร์การพัฒนาของ อบท.ท่าเสาที่ ๓ ด้านการพัฒนาสังคม

๓.๒ แผนงานการศาสนาวัฒนธรรมและนันทนาการ : งานกีฬาและนันทนาการ

ที่	โครงการ	วัตถุประสงค์	เป้าหมาย (ผลผลิตของโครงการ)	งบประมาณ					ตัวชี้วัด (KPI)	ผลที่คาดว่าจะได้รับ	หน่วยงานรับผิดชอบหลัก
				๒๕๖๑ (บาท)	๒๕๖๒ (บาท)	๒๕๖๓ (บาท)	๒๕๖๔ (บาท)	๒๕๖๕ (บาท)			
๑	โครงการแข่งขันกีฬาท่าเสาเกมส์ ด้านยาเสพติด	เพื่อให้ราษฎรมีส่วนร่วมและสนับสนุนนโยบายป้องกันและแก้ไขยาเสพติด	อบท.ท่าเสา	๒๐๐,๐๐๐	๒๐๐,๐๐๐	๒๐๐,๐๐๐	๒๐๐,๐๐๐	๒๐๐,๐๐๐	ร้อยละของผู้เข้าร่วมกิจกรรม	ประชาชนมีส่วนร่วมในกิจกรรมและมีสามัคคี	สำนักงานปลัด
๒	สนับสนุนอุปกรณ์กีฬา หมู่ที่ ๑-๑๑ ตำบลท่าเสา	เพื่อให้ประชาชนมีอุปกรณ์กีฬาสำหรับออกกำลังกาย	จำนวน ๑ ครั้ง	๑๕๐,๐๐๐	๑๕๐,๐๐๐	๑๕๐,๐๐๐	๑๕๐,๐๐๐	๑๕๐,๐๐๐	จำนวนประชาชนที่ใช้อุปกรณ์กีฬาในการออกกำลังกาย	ประชาชนมีสุขภาพที่ดีขึ้น	สำนักงานปลัด
๓	ค่าใช้จ่ายในการส่งนักกีฬาเข้าร่วมการแข่งขันกีฬาที่หน่วยงานต่างๆ	เพื่อให้พนักงานมีส่วนรวมในการออกกำลังกาย	จำนวน ๑ ครั้ง	๕๐,๐๐๐	๕๐,๐๐๐	๕๐,๐๐๐	๕๐,๐๐๐	๕๐,๐๐๐	จำนวนพนักงานที่เข้าร่วมกิจกรรม	พนักงานมีสุขภาพที่ดีขึ้น	สำนักงานปลัด
๔	จัดซื้อเครื่องออกกำลังกายภายในตำบลท่าเสา หมู่ที่ ๑ - ๑๑	เพื่อให้ประชาชนมีอุปกรณ์ในการออกกำลังกาย	ตำบลท่าเสา	๔๐๐,๐๐๐	๕๐๐,๐๐๐	๕๐๐,๐๐๐	๕๐๐,๐๐๐	๕๐๐,๐๐๐	จำนวนประชาชนที่ใช้อุปกรณ์กีฬาในการออกกำลังกาย	ประชาชนมีสุขภาพที่ดีขึ้น	สำนักงานปลัด

รายละเอียดโครงการพัฒนา

แผนพัฒนาท้องถิ่น (พ.ศ. ๒๕๖๑ - ๒๕๖๕)

แบบ ผ. ๐๒

องค์การบริหารส่วนตำบลท่าเสา อำเภอไทรโยค จังหวัดกาญจนบุรี

- ก. ยุทธศาสตร์จังหวัดที่ ๑ เสริมสร้างสังคมเป็นสุข และสังคมแห่งการเรียนรู้
- ข. ยุทธศาสตร์การพัฒนาของ อปท. ในเขตจังหวัดที่ ๓ ด้านการพัฒนาสังคม
- ยุทธศาสตร์การพัฒนาของ อบต.ท่าเสาที่ ๓ ด้านการพัฒนาสังคม

๓.๒ แผนงานการศาสนาวัฒนธรรมและนันทนาการ : งานกีฬาและนันทนาการ

ที่	โครงการ	วัตถุประสงค์	เป้าหมาย (ผลผลิตของโครงการ)	งบประมาณ					ตัวชี้วัด (KPI)	ผลที่คาดว่าจะได้รับ	หน่วยงานรับผิดชอบหลัก
				๒๕๖๑ (บาท)	๒๕๖๒ (บาท)	๒๕๖๓ (บาท)	๒๕๖๔ (บาท)	๒๕๖๕ (บาท)			
๕	โครงการก่อสร้างหลังคาคลุมสวนสุขภาพภายในพร้อมเครื่องออกกำลังกาย อบต.ท่าเสา	เพื่ออำนวยความสะดวกให้กับประชาชนที่มาออกกำลังกาย	อบต.ท่าเสา	-	๓๐๐,๐๐๐	๓๐๐,๐๐๐	๓๐๐,๐๐๐	-	คุณภาพมาตรฐาน	เพื่อเชิญชวนประชาชนมาออกกำลังกาย	กองช่าง
รวมทั้งสิ้น ๕ โครงการ				๔๐๐,๐๐๐	๔๐๐,๐๐๐	๑,๐๕๐,๐๐๐	๑,๒๐๐,๐๐๐	๑,๐๕๐,๐๐๐			

รายละเอียดโครงการพัฒนา

แบบ ผ. ๐๒

แผนพัฒนาท้องถิ่น (พ.ศ. ๒๕๖๑ - ๒๕๖๕)

องค์การบริหารส่วนตำบลท่าเสา อำเภอไทรโยค จังหวัดกาญจนบุรี

ก. ยุทธศาสตร์จังหวัดที่ ๕ ส่งเสริมการพัฒนาาระบบเศรษฐกิจ เขตเศรษฐกิจพิเศษ และการค้าชายแดน

ข. ยุทธศาสตร์การพัฒนาของ อพท. ในเขตจังหวัดที่ ๒ ด้านการพัฒนาด้านสังคม

ยุทธศาสตร์การพัฒนาของ อบต.ท่าเสาที่ ๓ ด้านการพัฒนาด้านสังคม

๓.๓ แผนงานการศึกษา : งานระดับก่อนวัยเรียนและประถมศึกษา

ที่	โครงการ	วัตถุประสงค์	เป้าหมาย (ผลผลิตของโครงการ)	งบประมาณ					ตัวชี้วัด (KPI)	ผลที่คาดว่าจะได้รับ	หน่วยงานรับผิดชอบหลัก
				๒๕๖๑ (บาท)	๒๕๖๒ (บาท)	๒๕๖๓ (บาท)	๒๕๖๔ (บาท)	๒๕๖๕ (บาท)			
๑	โครงการกิจกรรมวันเด็กแห่งชาติ ศพต.วัดพุตะเคียน	เพื่อส่งเสริมสนับสนุนจัดกิจกรรมวันเด็กแห่งชาติและเด็กได้แสดงออกในทางที่ถูกต้อง	นักเรียนในเขตพื้นที่องค์กรการบริหารส่วนตำบลท่าเสา	๓๐,๐๐๐	๓๐,๐๐๐	๓๐,๐๐๐	๓๐,๐๐๐	๓๐,๐๐๐	จำนวนเด็กที่เข้าร่วมโครงการวันเด็กแห่งชาติ	นักเรียนได้ร่วมจัดกิจกรรมวันเด็กและได้แสดงออกในทางที่ถูกต้อง	สำนักปลัด
๒	โครงการอบรมผู้ประกอบการเพื่อเตรียมความพร้อมก่อนเข้าการศึกษาตามหลักสูตรการเรียนการสอนของ ศพต.วัดพุตะเคียน	เพื่อให้ผู้ประกอบการมีส่วนร่วมและตระหนักข้อมูลข่าวสารในการพัฒนาการศึกษา	จำนวน ๑ ครั้ง	๕,๐๐๐	๕,๐๐๐	๕,๐๐๐	๕,๐๐๐	๕,๐๐๐	จำนวนผู้ประกอบการที่ได้รับประโยชน์	ผู้ประกอบการมีส่วนร่วมและรับทราบข้อมูลข่าวสารในการพัฒนาการศึกษาของ ศพต.	สำนักปลัด
๓.	ค่าพัฒนาการศึกษาของ ศพต.วัดพุตะเคียน	เพื่อส่งเสริมพัฒนาการของเด็กเล็กก่อนวัยเรียน	สนับสนุนงบประมาณให้	-	๒๐,๐๐๐	๒๐,๐๐๐	๒๐,๐๐๐	๒๐,๐๐๐	เด็กเล็กผ่านเกณฑ์ประเมิน	เด็กก่อนวัยเรียนได้รับการส่งเสริมพัฒนาการ	สำนักปลัด

รายละเอียดโครงการพัฒนา

แผนพัฒนาท้องถิ่น (พ.ศ. ๒๕๖๑ - ๒๕๖๕)

องค์การบริหารส่วนตำบลท่าเสา อำเภอไทรโยค จังหวัดกาญจนบุรี

แบบ ผ. ๐๒

ก. ยุทธศาสตร์จังหวัดที่ ๕ ส่งเสริมการพัฒนาระบบเศรษฐกิจ เขตเศรษฐกิจพิเศษ และการค้าชายแดน

ข. ยุทธศาสตร์การพัฒนาของ อบท. ในเขตจังหวัดที่ ๒ ด้านการพัฒนาตำบลสังคม

ยุทธศาสตร์การพัฒนาของ อบต.ท่าเสาที่ ๓ ด้านการพัฒนาตำบลสังคม

๓.๓ แผนงานการศึกษา : งานระดับก่อนวัยเรียนและประถมศึกษา

ที่	โครงการ	วัตถุประสงค์	เป้าหมาย (ผลผลิตของโครงการ)	งบประมาณ					ตัวชี้วัด (KPI)	ผลที่คาดว่าจะได้รับ	หน่วยงานรับผิดชอบหลัก
				๒๕๖๑ (บาท)	๒๕๖๒ (บาท)	๒๕๖๓ (บาท)	๒๕๖๔ (บาท)	๒๕๖๕ (บาท)			
๔	อุดหนุนสนับสนุนสำหรับอาหารเสริม (นม) ให้กับเด็กนักเรียนในเขต อบต.ท่าเสา	เพื่อให้เด็กมีพัฒนาร่างกายที่ดี	นักเรียนในเขตพื้นที่ตำบลท่าเสา จำนวน ๗ โรงเรียน	๒,๐๐๐,๐๐๐	๒,๕๐๐,๐๐๐	๒,๕๐๐,๐๐๐	๒,๕๐๐,๐๐๐	๒,๕๐๐,๐๐๐	จำนวนที่ได้รับประโยชน์	เด็กนักเรียนมีพัฒนาการที่ดีขึ้น	สำนักปลัด
๕	อุดหนุนสนับสนุนสำหรับอาหารเสริม (นม) ให้กับศูนย์พัฒนาเด็กเล็กประจำ อบต.ท่าเสา	เพื่อให้เด็กมีพัฒนาร่างกายที่ดี	จำนวน ๑๐๐ คน	๓๐๐,๐๐๐	๑๐๐,๐๐๐	๒๐๐,๐๐๐	๒๐๐,๐๐๐	๒๐๐,๐๐๐	จำนวนที่ได้รับประโยชน์	เด็กนักเรียนมีพัฒนาการที่ดีขึ้น	สำนักปลัด
๖	เงินอุดหนุนอาหารกลางวันให้กับศูนย์พัฒนาเด็กเล็ก อบต.ท่าเสา	เพื่อส่งเสริมสมรรถนะให้เด็กนักเรียนมีอาหารกลางวันครบ ๕ หมู่	เด็กนักเรียน ศูนย์พัฒนาเด็กเล็กของ องค์การบริหารส่วนตำบลท่าเสา จำนวน ๑ แห่ง	๕๐๐,๐๐๐	๑๐๐,๐๐๐	๔๕๐,๐๐๐	๔๕๐,๐๐๐	๔๕๐,๐๐๐	ร้อยละของนักเรียนที่ได้รับประทานอาหารกลางวันที่มีคุณภาพ อย่างพอเพียง	นักเรียนได้รับอาหารกลางวัน และได้รับสารอาหารครบ ๕ หมู่	สำนักปลัด

รายละเอียดโครงการพัฒนา

แบบ ผ. ๐๒

แผนพัฒนาท้องถิ่น (พ.ศ. ๒๕๖๑ - ๒๕๖๕)

องค์การบริหารส่วนตำบลท่าเสา อำเภอไทรโยค จังหวัดกาญจนบุรี

ก. ยุทธศาสตร์จังหวัดที่ ๕ ส่งเสริมการพัฒนากระบวนการเศรษฐกิจพิเศษ และการค้าชายแดน

ข. ยุทธศาสตร์การพัฒนาของ อบท. ในเขตจังหวัดที่ ๒ ด้านการพัฒนาตามสังคม

ยุทธศาสตร์การพัฒนาของ อบต.ท่าเสาที่ ๓ ด้านการพัฒนาตามสังคม

๓.๓ แผนงานการศึกษา : งานระดับก่อนวัยเรียนและประถมศึกษา

ที่	โครงการ	วัตถุประสงค์	เป้าหมาย (ผลผลิตของโครงการ)	งบประมาณ					ตัวชี้วัด (KPI)	ผลที่คาดว่าจะได้รับ	หน่วยงานรับผิดชอบหลัก
				๒๕๖๑ (บาท)	๒๕๖๒ (บาท)	๒๕๖๓ (บาท)	๒๕๖๔ (บาท)	๒๕๖๕ (บาท)			
๗	เงินอุดหนุนอาหารกลางวันให้กับเด็กนักเรียนในเขต อบต.ท่าเสา จำนวน ๗ โรงเรียน	เพื่อส่งเสริมสนับสนุนให้เด็กนักเรียนมีอาหารกลางวันครบ ๕ หมู่	เด็กนักเรียน ศูนย์พัฒนาเด็กเล็กขององค์การบริหารส่วนตำบลท่าเสา จำนวน ๑ แห่ง	๔,๐๐๐,๐๐๐	๔,๐๐๐,๐๐๐	๔,๔๐๐,๐๐๐	๔,๔๐๐,๐๐๐	๔,๔๐๐,๐๐๐	ร้อยละของนักเรียนที่รับประทานอาหารกลางวันที่มีคุณภาพ อย่างพอเพียง	นักเรียนได้รับอาหารกลางวัน และได้รับสารอาหารครบ ๕ หมู่	สำนักปลัด
๘	โครงการสนับสนุนค่าใช้จ่ายการบริหารสถานศึกษา (ค่าจัดการเรียนการสอน) ศูนย์พัฒนาเด็กเล็กวัดพุทธะเตียน	๑) เพื่อสนับสนุนค่าใช้จ่ายสถานศึกษา (ค่าหนังสือเรียน, ค่าอุปกรณ์การเรียน, ค่าเครื่องแบบนักเรียน, ค่ากิจกรรมพัฒนาผู้เรียน) ๒) เพื่อลดภาระค่าใช้จ่ายให้กับผู้ปกครอง	เด็กนักเรียน ศูนย์พัฒนาเด็กเล็กขององค์การบริหารส่วนตำบลท่าเสา จำนวน ๑ แห่ง	-	๑๑๓,๐๐๐	๑๑๓,๐๐๐	๑๑๓,๐๐๐	๑๑๓,๐๐๐	เด็กร้อยละ ๑๐๐ ในศูนย์พัฒนาเด็กเล็กได้รับการสนับสนุนด้านการศึกษา	เด็กมีหนังสือเรียน อุปกรณ์การเรียน เครื่องแบบนักเรียน และได้ทำกิจกรรมที่ส่งเสริมพัฒนาการที่ดีขึ้น	สำนักปลัด

รายละเอียดโครงการพัฒนา

แบบ ผ. ๐๒

แผนพัฒนาท้องถิ่น (พ.ศ. ๒๕๖๑ - ๒๕๖๕)

องค์การบริหารส่วนตำบลท่าเสา อำเภอไทรโยค จังหวัดกาญจนบุรี

ก. ยุทธศาสตร์จังหวัดที่ ๕ ส่งเสริมการพัฒนาระบบเศรษฐกิจ เขตเศรษฐกิจพิเศษ และการค้าชายแดน

ข. ยุทธศาสตร์การพัฒนาของ อปท. ในเขตจังหวัดที่ ๒ ด้านการพัฒนาตามสังคม

ยุทธศาสตร์การพัฒนาของ อบต.ท่าเสาที่ ๓ ด้านการพัฒนาตามสังคม

๓.๓ แผนงานการศึกษา : งานระดับก่อนวัยเรียนและประถมศึกษา

ที่	โครงการ	วัตถุประสงค์	เป้าหมาย (ผลผลิตของโครงการ)	งบประมาณ					ตัวชี้วัด (KPI)	ผลที่คาดว่าจะได้รับ	หน่วยงานรับผิดชอบหลัก
				๒๕๖๑ (บาท)	๒๕๖๒ (บาท)	๒๕๖๓ (บาท)	๒๕๖๔ (บาท)	๒๕๖๕ (บาท)			
๙	เงินอุดหนุนสนับสนุนค่าจัดการเรียนการสอนของศูนย์พัฒนาเด็กเล็กทรายหัว	เพื่อใช้ในการส่งเสริมพัฒนาการทั้ง ๔ ด้านของผู้เรียน	ผลส่งเข้าบัญชีเพื่อจัดซื้อสื่อการเรียนการสอนรายหัว ๑,๗๐๐ บาท จำนวน ๑๐๐ คน	-	๖๐,๐๐๐	๑๕๐,๐๐๐	๑๕๐,๐๐๐	๑๕๐,๐๐๐	จำนวนเด็กที่ได้รับประโยชน์	เด็กเล็กก่อนวัยเรียนได้รับการส่งเสริมสนับสนุนค่าใช้จ่ายในการจัดการศึกษา	สำนักปลัด
๑๐	โครงการปรับปรุงซ่อมแซมรางระบายน้ำฝนศูนย์พัฒนาเด็กเล็กวัดพุทธะเคียน	เพื่อ ศพต. วัดพุทธะเคียน มีความปลอดภัยและใช้งานอย่างมีประสิทธิภาพ	จำนวน ๑ ครั้ง	-	๕๐,๐๐๐	-	-	-	จำนวนเด็กที่ได้รับประโยชน์	เพื่อ ศพต. วัดพุทธะเคียน มีความปลอดภัยและใช้งานอย่างมีประสิทธิภาพ	สำนักปลัด
๑๑	อุดหนุนก่อสร้างอาคารศูนย์พัฒนาเด็กเล็กวัดพุทธะเคียน	เพื่อ ศพต. วัดพุทธะเคียน เพียงพอต่อเด็กที่เข้ารักรักษา	จำนวน ๑ ครั้ง	-	-	๒,๐๐๖,๐๐๐	๒,๐๐๖,๐๐๐	๒,๐๐๖,๐๐๐	จำนวนเด็กที่ได้รับประโยชน์	เพื่อ ศพต. วัดพุทธะเคียน พื้นที่เพียงพอต่อเด็ก	สำนักปลัด
รวมทั้งสิ้น ๑๑ โครงการ				๖,๘๓๕,๐๐๐	๖,๓๖๔,๐๐๐	๙,๘๖๔,๐๐๐	๙,๘๖๔,๐๐๐	๙,๘๖๔,๐๐๐			

รายละเอียดโครงการพัฒนา

แผนพัฒนาท้องถิ่น (พ.ศ. ๒๕๖๑ - ๒๕๖๕)

องค์การบริหารส่วนตำบลท่าเสา อำเภอไทรโยค จังหวัดกาญจนบุรี

- ก. ยุทธศาสตร์จังหวัดที่ ๑ เสริมสร้างสังคมเป็นสุข และสังคมแห่งการเรียนรู้
 ข. ยุทธศาสตร์การพัฒนาของ อปท. ในเขตจังหวัดที่ ๓ การพัฒนาตำบลสังคม
 ยุทธศาสตร์การพัฒนาของ อบต.ท่าเสา ที่ ๓ การพัฒนาตำบลสังคม
 ๓.๔ แผนงานสาธารณสุข : บริการสาธารณสุขและงานสาธารณสุขอื่น

ที่	โครงการ	วัตถุประสงค์	เป้าหมาย (ผลผลิตของ โครงการ)	งบประมาณ					ตัวชี้วัด (KPI)	ผลที่คาดว่าจะ ได้รับ	หน่วยงาน รับผิดชอบหลัก
				๒๕๖๑ (บาท)	๒๕๖๒ (บาท)	๒๕๖๓ (บาท)	๒๕๖๔ (บาท)	๒๕๖๕ (บาท)			
๑	โครงการสำรวจข้อมูลสัตว์ และขึ้นทะเบียนสัตว์ตาม โครงการสัตว์ปลอดโรค คนปลอดภัย จากโรคพิษ สุนัขบ้า	เพื่อให้ประชาชนร่วม เทิดทูนสถาบันของ ชาติ	จำนวน ๑ ครั้ง	๕๐,๐๐๐	๕๐,๐๐๐	๕๐,๐๐๐	๕๐,๐๐๐	๕๐,๐๐๐	การจัดงานเป็นไป ด้วยความ เรียบร้อย	สำนักงานปลัด	
๒	โครงการควบคุมและ ป้องกันโคใช้เลือดออก	เพื่อให้เด็กและ เยาวชน เข้าร่วมกิจกรรม วันเด็กแห่งชาติ	จำนวน ๑ ครั้ง	๕๐,๐๐๐	๕๐,๐๐๐	๕๐,๐๐๐	๕๐,๐๐๐	๕๐,๐๐๐	การจัดงานเป็นไป ด้วยความ เรียบร้อย	สำนักงานปลัด	
๓	โครงการป้องกันการติด เชื้อเอชไอวี (HIV) ในกลุ่ม เด็กและเยาวชน	เพื่อแสดงออกถึงความ จงรักภักดีต่อสถาบัน ชาติ ศาสนา พระมหากษัตริย์ และการมีส่วนร่วมกับ หน่วยงานต่างๆ	จัดงาน / ร่วมงานรัฐพิธี ราชพิธี งานรับ เสด็จ พิธีทางศาสนา ตามวันสำคัญ ตามปฏิทิน นั้น	๒๐๐,๐๐๐	๒๐๐,๐๐๐	๒๐๐,๐๐๐	๒๐๐,๐๐๐	๒๐๐,๐๐๐	การจัดงานเป็นไป ด้วยความ เรียบร้อย	สำนักงานปลัด	

รายละเอียดโครงการพัฒนา

แผนพัฒนาท้องถิ่น (พ.ศ. ๒๕๖๑ - ๒๕๖๕)

องค์การบริหารส่วนตำบลท่าเสา อำเภอไทรโยค จังหวัดกาญจนบุรี

แบบ ผ. ๐๒

ก. ยุทธศาสตร์จังหวัดที่ ๑ เสริมสร้างสังคมเป็นสุข และสังคมแห่งการเรียนรู้

ข. ยุทธศาสตร์การพัฒนาของ อปท. ในเขตจังหวัดที่ ๓ การพัฒนาด้านสังคม

ยุทธศาสตร์การพัฒนาของ อบต.ท่าเสา ที่ ๓ การพัฒนาด้านสังคม

๓.๔ แผนงานสาธารณสุข : บริการสาธารณสุขและงานสาธารณสุขอื่น

ที่	โครงการ	วัตถุประสงค์	เป้าหมาย (ผลผลิตของ โครงการ)	งบประมาณ					ตัวชี้วัด (KPI)	ผลที่คาดว่าจะได้รับ	หน่วยงาน รับผิดชอบหลัก
				๒๕๖๑ (บาท)	๒๕๖๒ (บาท)	๒๕๖๓ (บาท)	๒๕๖๔ (บาท)	๒๕๖๕ (บาท)			
๔	คำขวัญวิทยาศาสตร์และการแพทย์	เพื่อให้ประชาชนร่วมเทิดทูนสถาบันของชาติ	จำนวน ๑ ครั้ง	๕๐,๐๐๐	๕๐,๐๐๐	๕๐,๐๐๐	๕๐,๐๐๐	๕๐,๐๐๐	กิจกรรม การจัดงานเป็นไปด้วยความเรียบร้อย	สำนักปลัด	
๕	โครงการพระราชดำริด้านสาธารณสุข	เพื่อให้เด็กและเยาวชนเข้าร่วมกิจกรรมวันเด็กแห่งชาติ	จำนวน ๑ ครั้ง	๕๐,๐๐๐	๕๐,๐๐๐	๕๐,๐๐๐	๕๐,๐๐๐	๕๐,๐๐๐	กิจกรรม การจัดงานเป็นไปด้วยความเรียบร้อย	สำนักปลัด	
๖	โครงการรณรงค์การคัดแยกขยะ ธนาคารขยะเพื่อลดปริมาณขยะและสิ่งแวดล้อม	เพื่อให้การจัดเก็บขยะมีประสิทธิภาพ	จำนวน ๑ ครั้ง	-	๕๐,๐๐๐	๕๐,๐๐๐	๕๐,๐๐๐	๕๐,๐๐๐	จำนวนขยะลดลง สภาพแวดล้อมดีขึ้น	สำนักปลัด	
๗	เงินสมทบกองทุนหลักประกันสุขภาพ (สบสข)	เพื่อให้กองทุนมีความมั่นคงและเป็นไปตามหลักเกณฑ์	จำนวน ๑ ครั้ง	๑๐๐,๐๐๐	๑๐๐,๐๐๐	๑๐๐,๐๐๐	๑๐๐,๐๐๐	๑๐๐,๐๐๐	การบริหารจัดการ ขยะมีประสิทธิภาพเพิ่มขึ้น	สำนักปลัด	
๘	อุดหนุนสำหรับการดำเนินงานตามโครงการพระราชดำริด้านสาธารณสุข	เพื่อการดำเนินงานกิจกรรมด้านต่างๆเกี่ยวกับด้านสาธารณสุข	จำนวน ๑๑ หมู่บ้าน	๒๒๐,๐๐๐	๒๒๐,๐๐๐	๒๒๐,๐๐๐	๒๒๐,๐๐๐	๒๒๐,๐๐๐	จำนวนขยะลดลง สภาพแวดล้อมดีขึ้น	สำนักปลัด	

รายละเอียดโครงการพัฒนา

แผนพัฒนาท้องถิ่น (พ.ศ. ๒๕๖๑ - ๒๕๖๕)

แบบ ผ. ๐๒

องค์การบริหารส่วนตำบลท่าเสา อำเภอไทรโยค จังหวัดกาญจนบุรี

- ก. ยุทธศาสตร์จังหวัดที่ ๒ ส่งเสริมความเป็นเมืองมั่นคง
- ข. ยุทธศาสตร์การพัฒนาของ อบท. ในเขตจังหวัดที่ ๔ การพัฒนาด้านทรัพยากรธรรมชาติและสิ่งแวดล้อม
- ยุทธศาสตร์การพัฒนาของ อบท.ท่าเสา ที่ ๔ การพัฒนาด้านทรัพยากรธรรมชาติและสิ่งแวดล้อม
- ๓.๔ แผนงานสาธารณสุข : บริการสาธารณสุขและงานสาธารณสุขอื่น

ที่	โครงการ	วัตถุประสงค์	เป้าหมาย (ผลผลิตของ โครงการ)	งบประมาณ					หน่วยงาน รับผิดชอบหลัก	
				๒๕๖๑ (บาท)	๒๕๖๒ (บาท)	๒๕๖๓ (บาท)	๒๕๖๔ (บาท)	๒๕๖๕ (บาท)		
๙	ค่าธรรมเนียมกำจัดขยะ มูลฝอยและสิ่งปฏิกูล	เพื่อให้การจัดการขยะ มูลฝอยและสิ่งปฏิกูลมี ประสิทธิภาพ	ตำบลท่าเสา	๑๕๐,๐๐๐	๑๕๐,๐๐๐	๑๕๐,๐๐๐	๑๕๐,๐๐๐	๑๕๐,๐๐๐	การจัดการขยะมี ประสิทธิภาพดีขึ้น	สำนักปลัด
รวมทั้งสิ้น ๙ โครงการ				๗๒๐,๐๐๐	๙๒๐,๐๐๐	๙๒๐,๐๐๐	๙๒๐,๐๐๐	๙๒๐,๐๐๐		

รายละเอียดโครงการพัฒนา

แผนพัฒนาท้องถิ่น (พ.ศ. ๒๕๖๑ - ๒๕๖๕)

แบบ ผ. ๐๒

องค์การบริหารส่วนตำบลท่าเสา อำเภอไทรโยค จังหวัดกาญจนบุรี

- ก. ยุทธศาสตร์จังหวัดที่ ๒ ส่งเสริมความเป็นเมืองมั่นคงปลอดภัย
- ข. ยุทธศาสตร์การพัฒนาของ อปท. ในเขตจังหวัดที่ ๓ การพัฒนาด้านสังคม
- ยุทธศาสตร์การพัฒนาของ อบต.ท่าเสา ที่ ๓ การพัฒนาด้านสังคม

๓.๖ แผนงานการรักษาความสงบภายใน : งานป้องกันภัยฝ่ายพลเรือนและระงับอัคคีภัย

ที่	โครงการ	วัตถุประสงค์	เป้าหมาย (ผลผลิตของ โครงการ)	งบประมาณ					ตัวชี้วัด (KPI)	ผลที่คาดว่าจะ ได้รับ	หน่วยงาน รับผิดชอบหลัก
				๒๕๖๑ (บาท)	๒๕๖๒ (บาท)	๒๕๖๓ (บาท)	๒๕๖๔ (บาท)	๒๕๖๕ (บาท)			
๑	ฝึกอบรม / ทบทวน อาสาสมัครป้องกันภัย ฝ่ายพลเรือน สนับสนุน ค่าตอบแทนการ ปฏิบัติงานของ อปท.	เพื่อให้การปฏิบัติงาน ด้านป้องกันและ บรรเทาสาธารณภัย มีประสิทธิภาพ มีประสิทธิภาพ	จัดโครงการ อบรม/ฝึก ทบทวน อปท. จำนวน ๗๐ คน ปีละ ๑ ครั้ง	๑๐๐,๐๐๐	๒๐๐,๐๐๐	๒๐๐,๐๐๐	๒๐๐,๐๐๐	๒๐๐,๐๐๐	จำนวน อปท. ที่เข้าร่วมอบรม และมีทักษะ ความรู้เพิ่มขึ้น	การปฏิบัติงานด้าน ป้องกันและ บรรเทาสาธารณ ภัย มีประสิทธิภาพ มีประสิทธิภาพ	สำนักปลัด
๒	โครงการอบรม อาสาสมัครป้องกันไฟฟ้า ประจำตำบล	เพื่อให้การป้องกัน ไฟฟ้ามีประสิทธิภาพ	จัดอบรมป้องกัน ไฟฟ้าให้แก่ อาสาสมัคร ป้องกันไฟฟ้า	๕๐,๐๐๐	๕๐,๐๐๐	๕๐,๐๐๐	๕๐,๐๐๐	๕๐,๐๐๐	จำนวน อาสาสมัครที่เข้า ร่วมอบรมและมี ทักษะความรู้เพิ่ม มากขึ้น	การป้องกัน ไฟป่ามี ประสิทธิภาพ เพิ่มมากขึ้น	สำนักปลัด
๓	โครงการอบรมเตรียม ความพร้อมป้องกันสา ธารณภัยเบื้องต้นใน โรงเรียน	เพื่อให้ราษฎร มีจิตสำนึกในการขับ อย่างปลอดภัย	จัดอบรม เตรียมความ พร้อมการ ป้องกันสาธารณ ภัยจำนวน ๓ โรงเรียนต่อปี	-	๓๐,๐๐๐	๓๐,๐๐๐	๓๐,๐๐๐	๓๐,๐๐๐	จำนวนราษฎร ที่มีความ ปลอดภัยใน ชีวิตและ ทรัพย์สิน	ประชาชนมี จิตสำนึกในการขับ อย่างปลอดภัย เพิ่มมากขึ้น	สำนักปลัด

รายละเอียดโครงการพัฒนา

แผนพัฒนาท้องถิ่น (พ.ศ. ๒๕๖๑ - ๒๕๖๕)

แบบ ผ. ๐๒

องค์การบริหารส่วนตำบลท่าเสา อำเภอไทรโยค จังหวัดกาญจนบุรี

ก. ยุทธศาสตร์จังหวัดที่ ๒ ส่งเสริมความเป็นเมืองมั่นคงปลอดภัย

ข. ยุทธศาสตร์การพัฒนาของ อบท. ในเขตจังหวัดที่ ๓ การพัฒนาด้านสังคม

ยุทธศาสตร์การพัฒนาของ อบต.ท่าเสา ที่ ๓ การพัฒนาด้านสังคม

๓.๖ แผนงานการรักษาสภาพและระบบประปา : งานป้องกันภัยฝ่ายพลเรือนและระงับอัคคีภัย

ที่	โครงการ	วัตถุประสงค์	เป้าหมาย (ผลผลิตของโครงการ)	งบประมาณ					ตัวชี้วัด (KPI)	ผลที่คาดว่าจะได้รับ	หน่วยงานรับผิดชอบหลัก
				๒๕๖๑ (บาท)	๒๕๖๒ (บาท)	๒๕๖๓ (บาท)	๒๕๖๔ (บาท)	๒๕๖๕ (บาท)			
๔	ค่าใช้จ่ายกิจกรรมของศูนย์เหลือประชาชน	เพื่อช่วยเหลือผู้ประสบสาธารณภัย เช่น วาตภัย อุทกภัย อัคคีภัย	ช่วยเหลือผู้ได้รับความเดือดร้อนเบื้องต้นตามระเบียบฯ	-	๕๐,๐๐๐	๕๐,๐๐๐	๕๐,๐๐๐	๕๐,๐๐๐	จำนวนราษฎรที่ได้รับประโยชน์จากกองทุน	ผู้ประสบสาธารณภัยได้รับความช่วยเหลือเบื้องต้น	สำนักปลัด
๕	จัดซื้อหรือจัดจ้างทำวัสดุเครื่องแต่งกายเครื่องแบบของอาสาสมัครป้องกันภัยฝ่ายพลเรือน ฯลฯ	เพื่อ อปพร.ได้รับสิทธิประโยชน์ตามที่ระเบียบกำหนด	จัดซื้อชุด อปพร.จำนวน ๔๐ ชุดๆ ละ ๒,๕๐๐ บาท	๙๔,๕๐๐	๑๐๐,๐๐๐	๑๐๐,๐๐๐	๑๐๐,๐๐๐	ร้อยละจำนวน อปพร.ได้รับความพึงพอใจ	อปพร.ได้รับสิทธิประโยชน์ตามที่ระเบียบกำหนด	สำนักปลัด	
๖	ค่าวัสดุสำหรับวัสดุป้องกันบรรเทาสาธารณภัยต่างๆ	เพื่อประชาชนได้รับความช่วยเหลืออย่างทันถ่วงที	จัดซื้อวัสดุบรรเทาเบื้องต้น เช่น กรวย, ป้ายจราจรต่างๆ, อุปกรณ์ช่วยเหลือเบื้องต้นและอื่นๆ	๗,๖๐๐	๒๐,๐๐๐	๒๐,๐๐๐	๒๐,๐๐๐	ร้อยละของกรวยช่วยเหลือได้อย่างทันที	ประชาชนได้รับความช่วยเหลืออย่างทันถ่วงที	สำนักปลัด	

รายละเอียดโครงการพัฒนา

แบบ ผ. ๐๒

แผนพัฒนาท้องถิ่น (พ.ศ. ๒๕๖๑ - ๒๕๖๕)

องค์การบริหารส่วนตำบลท่าเสา อำเภอไทรโยค จังหวัดกาญจนบุรี

ก. ยุทธศาสตร์จังหวัดที่ ๒ ส่งเสริมความเป็นเมืองมั่นคงปลอดภัย

ข. ยุทธศาสตร์การพัฒนาของ อปท. ในเขตจังหวัดที่ ๓ การพัฒนาด้านสังคม

ยุทธศาสตร์การพัฒนาของ อบต.ท่าเสา ที่ ๓ การพัฒนาด้านสังคม

๓.๖ แผนงานการรักษาสงบภายใน : งานบริหารทั่วไปเกี่ยวกับการรักษาความสงบภายใน

ที่	โครงการ	วัตถุประสงค์	เป้าหมาย (ผลผลิตของโครงการ)	งบประมาณ					ตัวชี้วัด (KPI)	ผลที่คาดว่าจะได้รับ	หน่วยงานรับผิดชอบหลัก
				๒๕๖๑ (บาท)	๒๕๖๒ (บาท)	๒๕๖๓ (บาท)	๒๕๖๔ (บาท)	๒๕๖๕ (บาท)			
๗	รณรงค์ป้องกันและลดอุบัติเหตุทางถนนในช่วงเทศกาลสงกรานต์และเทศกาลปีใหม่	เพื่อบริการประชาชนในการเดินทางในช่วงเทศกาล	จัดตั้งจุดบริการประชาชนในเทศกาล สงกรานต์ และเทศกาลปีใหม่	๗๐,๐๐๐	๓๐,๐๐๐	๓๐,๐๐๐	๓๐,๐๐๐	๓๐,๐๐๐	จำนวนการบริการประชาชนของเจ้าหน้าที่	ประชาชนได้การบริการในช่วงวันหยุดราชการ	สำนักงานปลัด
๘	ค่าตอบแทนผู้ปฏิบัติราชการอื่นเป็นประโยชน์ท้องถิ่น ให้แก่อาสาสมัครป้องกันภัยฝ่ายพลเรือน	เพื่อ อปท. ได้สิทธิประโยชน์ตามกฎหมายกำหนด	จ่ายค่าตอบแทน อปท. ที่ปฏิบัติหน้าที่ในวันละ ๓๐๐ บาทไม่น้อยกว่า ๘ ชม. หรือตามที่กฎหมายกำหนด	๓๐,๐๐๐	๑๐๐,๐๐๐	๑๐๐,๐๐๐	๑๐๐,๐๐๐	๑๐๐,๐๐๐	ความพึงพอใจของ อปท. ที่มาปฏิบัติหน้าที่	อปท.ได้รับสิทธิประโยชน์ตามที่กฎหมายกำหนด	สำนักงานปลัด
๙	โครงการช่วยเหลือประชาชนตามอำนาจหน้าที่ในตำบลท่าเสา	เพื่อช่วยเหลือประชาชนที่ได้รับความเดือดร้อนตามอำนาจหน้าที่ของ อปท.	ช่วยเหลือประชาชนตำบลท่าเสาที่ลงทะเบียนขอรับความช่วยเหลือ	๓๐,๐๐๐	๓๐,๐๐๐	๓๐,๐๐๐	๓๐,๐๐๐	๓๐,๐๐๐	จำนวนผู้ที่ได้รับการช่วยเหลือไม่น้อยกว่า ๑๐ ราย/ต่อ	ประชาชนที่ได้รับความช่วยเหลือจากภาครัฐ	สำนักงานปลัด
รวมทั้งสิ้น ๙ โครงการ				๓๕๒,๑๐๐	๖๑๐,๐๐๐	๖๑๐,๐๐๐	๖๑๐,๐๐๐	๖๑๐,๐๐๐			

รายละเอียดโครงการพัฒนา

แผนพัฒนาท้องถิ่น (พ.ศ. ๒๕๖๑ - ๒๕๖๕)

แบบ ผ. ๐๒

องค์การบริหารส่วนตำบลท่าเสา อำเภอไทรโยค จังหวัดกาญจนบุรี

- ก. ยุทธศาสตร์จังหวัดที่ ๑ เสริมสร้างสังคมเป็นสุข และสังคมแห่งการเรียนรู้
 ข. ยุทธศาสตร์การพัฒนาของ อปท. ในเขตจังหวัดที่ ๕ ด้านศาสนา ศิลปะ วัฒนธรรม
 ยุทธศาสตร์การพัฒนาของ อบต.ท่าเสา ที่ ๕ ด้านศาสนา ศิลปะ วัฒนธรรม
 ๕.๑ แผนงานบริหารงานทั่วไป : บริหารทั่วไป

ที่	โครงการ	วัตถุประสงค์	เป้าหมาย (ผลผลิตของโครงการ)	งบประมาณ					ตัวชี้วัด (KPI)	ผลที่คาดว่าจะได้รับ	หน่วยงานรับผิดชอบหลัก
				๒๕๖๑ (บาท)	๒๕๖๒ (บาท)	๒๕๖๓ (บาท)	๒๕๖๔ (บาท)	๒๕๖๕ (บาท)			
๑	โครงการจัดหาทุนสถาบันของชาติ เพื่อเสริมสร้างความคิดริเริ่มสร้างสรรค์	เพื่อให้ประชาชนร่วมเทิดทูนสถาบันของชาติ	จำนวน ๑ ครั้ง	๕๐,๐๐๐	๕๐,๐๐๐	๕๐,๐๐๐	๕๐,๐๐๐	๕๐,๐๐๐	การจัดงานเป็นไปด้วยความเรียบร้อย	สำนักปลัด	
๒	โครงการจัดอบรมเพื่อเสริมสร้างความรู้เกี่ยวกับพรบ. ข้อมูลข่าวสารทางราชการ	เพื่อเสริมสร้างความรู้เกี่ยวกับ พรบ. ข้อมูลข่าวสาร	อบต.ท่าเสา	๕๐,๐๐๐	๕๐,๐๐๐	๕๐,๐๐๐	๕๐,๐๐๐	๕๐,๐๐๐	การจัดงานเป็นไปด้วยความเรียบร้อย	สำนักปลัด	
๓	การจัดงานรัฐพิธี พิธีทางศาสนา และวันสำคัญต่าง ๆ	เพื่อแสดงออกถึงความจงรักภักดีต่อสถาบันชาติ ศาสนา พระมหากษัตริย์ และการมีส่วนร่วมกับหน่วยงานต่างๆ	จัดงาน / ร่วมงานรัฐพิธี ราชพิธี งานรับเสด็จ พิธีทางศาสนา ตามวันสำคัญ ตามปีปฏิทินนั้น	๒๐๐,๐๐๐	๒๐๐,๐๐๐	๒๐๐,๐๐๐	๒๐๐,๐๐๐	๒๐๐,๐๐๐	การจัดงานเป็นไปด้วยความเรียบร้อย	สำนักปลัด	

รายละเอียดโครงการพัฒนา

แผนพัฒนาท้องถิ่น (พ.ศ. ๒๕๖๑ - ๒๕๖๕)

แบบ ผ. ๐๒

องค์การบริหารส่วนตำบลท่าเสา อำเภอไทรโยค จังหวัดกาญจนบุรี

- ก. ยุทธศาสตร์จังหวัดที่ ๑ เสริมสร้างสังคมเป็นสุข และสังคมแห่งการเรียนรู้
 ข. ยุทธศาสตร์การพัฒนาของ อปท. ในเขตจังหวัดที่ ๕ ด้านศาสนา ศิลปะ วัฒนธรรม
 ยุทธศาสตร์การพัฒนาของ อบต.ท่าเสา ที่ ๕ ด้านศาสนา ศิลปะ วัฒนธรรม
 ๕.๑ แผนงานบริหารงานทั่วไป : บริหารทั่วไป

ที่	โครงการ	วัตถุประสงค์	เป้าหมาย (ผลผลิตของโครงการ)	งบประมาณ					ตัวชี้วัด (KPI)	ผลที่คาดว่าจะได้รับ	หน่วยงานรับผิดชอบหลัก
				๒๕๖๑ (บาท)	๒๕๖๒ (บาท)	๒๕๖๓ (บาท)	๒๕๖๔ (บาท)	๒๕๖๕ (บาท)			
๔	วันเฉลิมพระชนมพรรษา ในหลวง รัชกาลที่ ๑๐ ๒๘ ก.ค.	จัดกิจกรรมเฉลิมฉลอง	จำนวน ๑ ครั้ง	๒๐๐,๐๐๐	๒๐๐,๐๐๐	๒๐๐,๐๐๐	๒๐๐,๐๐๐	๒๐๐,๐๐๐	กิจกรรม	การจัดงานเป็นไปด้วยความเรียบร้อย	สำนักปลัด
๕	วันเฉลิมพระชนมพรรษา สมเด็จพระนางเจ้า พระบรมราชินี ๓ มิ.ย.	จัดกิจกรรมเฉลิมฉลอง	จำนวน ๑ ครั้ง	๑๐๐,๐๐๐	๑๐๐,๐๐๐	๑๐๐,๐๐๐	๑๐๐,๐๐๐	๑๐๐,๐๐๐	กิจกรรม	การจัดงานเป็นไปด้วยความเรียบร้อย	สำนักปลัด
๖	วันเฉลิมพระเกียรติ พระบาทสมเด็จพระปรมินทรมหาภูมิพลอดุลยเดช บรมนาถบพิตร วันชาติ และวันพ่อแห่งชาติ รัชกาลที่ ๑๐ ๒๘ ก.ค.	จัดกิจกรรมเฉลิมฉลอง	จำนวน ๑ ครั้ง	๑๐๐,๐๐๐	๑๐๐,๐๐๐	๑๐๐,๐๐๐	๑๐๐,๐๐๐	๑๐๐,๐๐๐	กิจกรรม	การจัดงานเป็นไปด้วยความเรียบร้อย	สำนักปลัด
๗	โครงการจัดอบรมและจัดกิจกรรมมาตรฐานคุณธรรม จริยธรรม	เพื่อให้พนักงานราชการ พนักงานจ้าง เข้าร่วมกิจกรรมมาตรฐานคุณธรรม จริยธรรม	จำนวน ๑ ครั้ง	๑๐๐,๐๐๐	๑๐๐,๐๐๐	๑๐๐,๐๐๐	๑๐๐,๐๐๐	๑๐๐,๐๐๐	กิจกรรม	การจัดงานเป็นไปด้วยความเรียบร้อย	สำนักปลัด

รายละเอียดโครงการพัฒนา

แผนพัฒนาท้องถิ่น (พ.ศ. ๒๕๖๑ - ๒๕๖๕)

องค์การบริหารส่วนตำบลท่าเสา อำเภอไทรโยค จังหวัดกาญจนบุรี

แบบ ผ. ๐๒

- ก. ยุทธศาสตร์จังหวัดที่ ๑ เสริมสร้างสังคมเป็นสุข และสังคมแห่งการเรียนรู้
 ข. ยุทธศาสตร์การพัฒนาของ อบท. ในเขตจังหวัดที่ ๕ ด้านศาสนา ศิลปะ วัฒนธรรม
 ยุทธศาสตร์การพัฒนาของ อบต.ท่าเสา ที่ ๕ ด้านศาสนา ศิลปะ วัฒนธรรม
 ๕.๑ แผนงานบริหารงานทั่วไป : บริหารทั่วไป

ที่	โครงการ	วัตถุประสงค์	เป้าหมาย (ผลผลิตของโครงการ)	งบประมาณ					ตัวชี้วัด (KPI)	ผลที่คาดว่าจะได้รับ	หน่วยงานรับผิดชอบหลัก
				๒๕๖๑ (บาท)	๒๕๖๒ (บาท)	๒๕๖๓ (บาท)	๒๕๖๔ (บาท)	๒๕๖๕ (บาท)			
๘	อนุรักษ์ประเพณี วัฒนธรรม และภูมิปัญญาท้องถิ่น	เพื่ออนุรักษ์และส่งเสริม ภูมิปัญญาท้องถิ่นเผยแพร่และ ถ่ายทอดให้เด็กและเยาวชน มีความหวงแหนและสำนึก ในศิลปวัฒนธรรมและภูมิ ปัญญาท้องถิ่นที่เน้นความเป็น เอกอภลักษณ์ไทยและท้องถิ่น	จัดอบรมให้ความรู้ ด้านภูมิปัญญาท้องถิ่น เช่นการประกวดอาหาร และผลิตภัณฑ์พื้นบ้าน จัดอบรมสมมุติพระไทย ในท้องถิ่น	๕๐,๐๐๐	๕๐,๐๐๐	๕๐,๐๐๐	๕๐,๐๐๐	๕๐,๐๐๐	จำนวนราษฎร ที่เข้าร่วมอบรม	ราษฎรมีความรู้ด้านภูมิ ปัญญาท้องถิ่น เช่นการประกวดอาหาร และผลิตภัณฑ์พื้นบ้าน จัดอบรมสมมุติพระไทย ในท้องถิ่น	อบต.ท่าเสา
๙	โครงการปกป้องสถาบัน พระมหากษัตริย์	เพื่อให้ประชาชนร่วม เทิดทูนสถาบันของชาติ	จำนวน ๑ ครั้ง	๕๐,๐๐๐	๕๐,๐๐๐	๕๐,๐๐๐	๕๐,๐๐๐	๕๐,๐๐๐	กิจกรรม	การจัดงานเป็นไป ด้วยความเรียบร้อย	สำนักปลัด
๑๐	โครงการปลูกป่าเพื่อเฉลิม พระเกียรติสมเด็จพระนางเจ้า พระบรมราชินีนาถ	เพื่อให้ประชาชนร่วม ปลูกป่าในวันเฉลิม พระเกียรติ	จำนวน ๑ ครั้ง	๕๐,๐๐๐	๕๐,๐๐๐	๕๐,๐๐๐	๕๐,๐๐๐	๕๐,๐๐๐	กิจกรรม	การจัดงานเป็นไป ด้วยความเรียบร้อย	สำนักปลัด
รวมทั้งสิ้น ๑๐ โครงการ				๙๕๐,๐๐๐	๙๕๐,๐๐๐	๙๕๐,๐๐๐	๙๕๐,๐๐๐	๙๕๐,๐๐๐			

รายละเอียดโครงการพัฒนา

แผนพัฒนาท้องถิ่น (พ.ศ. ๒๕๖๑ - ๒๕๖๕)

แบบ ผ. ๐๒

องค์การบริหารส่วนตำบลท่าเสา อำเภอไทรโยค จังหวัดกาญจนบุรี

- ก. ยุทธศาสตร์จังหวัดที่ ๑ เสริมสร้างสังคมเป็นสุข และสังคมแห่งการเรียนรู้
 ข. ยุทธศาสตร์การพัฒนาของ อบท. ในเขตจังหวัดที่ ๕ ด้านการบริหารจัดการ
 ยุทธศาสตร์การพัฒนาของ อบต.ท่าเสา ที่ ๖ ด้านการพัฒนาด้านการบริหารจัดการ
 ๖.๑ แผนงานบริหารงานทั่วไป : บริหารทั่วไป

ที่	โครงการ	วัตถุประสงค์	เป้าหมาย (ผลผลิตของโครงการ)	งบประมาณ					ตัวชี้วัด (KPI)	ผลที่คาดว่าจะได้รับ	หน่วยงานรับผิดชอบหลัก
				๒๕๖๑ (บาท)	๒๕๖๒ (บาท)	๒๕๖๓ (บาท)	๒๕๖๔ (บาท)	๒๕๖๕ (บาท)			
๑	โครงการฝึกอบรมและศึกษาดูงานเพื่อพัฒนาประสิทธิภาพการบริหารของ อบต.	- เพื่อให้ผู้บริหาร สมาชิก พนักงานส่วนตำบล พนักงานจ้างและเจ้าหน้าที่ ของ องค์การบริหารส่วนตำบลท่าเสาได้มีความรู้ ทักษะในการปฏิบัติงานเพิ่มขึ้น	จัดอบรมสัมมนา และศึกษาดูงาน ให้กับผู้บริหาร สมาชิกสภา ๗ พนักงานส่วนตำบล พนักงานจ้างและเจ้าหน้าที่ ของ องค์การบริหารส่วนตำบลท่าเสาจำนวน ๖๕ คน	๒๕๐,๐๐๐	๒๕๐,๐๐๐	๒๕๐,๐๐๐	๒๕๐,๐๐๐	๒๕๐,๐๐๐	ผู้เข้าร่วมโครงการมี ทักษะความรู้ เพิ่มขึ้น	ผู้บริหาร สมาชิกสภา ๗ ข้าราชการ ลูกจ้างประจำ พนักงานจ้างและเจ้าหน้าที่ ได้มีความรู้ ทักษะในการปฏิบัติงานเพิ่มขึ้น	สำนักปลัด
๒	โครงการส่งเสริมกระบวนการเรียนรู้ สร้างความผูกพันและแรงจูงใจในการปฏิบัติงานของพนักงาน	- เพื่อให้ผู้บริหาร สมาชิก พนักงานส่วนตำบล พนักงานจ้างและเจ้าหน้าที่ ของ องค์การบริหารส่วนตำบลท่าเสา ได้มีความรู้ ทักษะในการปฏิบัติงานเพิ่มขึ้น	จัดอบรมสัมมนา และศึกษาดูงาน ให้กับ ผู้บริหาร สมาชิกสภา ๗ พนักงานส่วนตำบล พนักงานจ้างและเจ้าหน้าที่ ของ องค์การบริหารส่วนตำบลท่าเสาจำนวน ๖๕ คน	๕๐,๐๐๐	๕๐,๐๐๐	๕๐,๐๐๐	๕๐,๐๐๐	๕๐,๐๐๐	ผู้เข้าร่วมโครงการมี ทักษะความรู้ เพิ่มขึ้น	ผู้บริหาร สมาชิกสภา ข้าราชการ ลูกจ้างประจำ พนักงานจ้างและเจ้าหน้าที่ ได้มีความรู้ ทักษะในการปฏิบัติงานเพิ่มขึ้น	สำนักปลัด
๓	ค่าใช้จ่ายในการเลือกตั้ง องค์การบริหารส่วนตำบลท่าเสา	ปฏิบัติตามระเบียบกระทรวงมหาดไทย	ตำบลท่าเสา	-	๕๐๐,๐๐๐	๕๐๐,๐๐๐	๕๐๐,๐๐๐	-	จำนวนราษฎรผู้ใช้สิทธิเลือกตั้ง	ผู้ใช้สิทธิในการเลือกตั้งท้องถิ่น	อบต.ท่าเสา

รายละเอียดโครงการพัฒนา

แผนพัฒนาท้องถิ่น (พ.ศ. ๒๕๖๑ - ๒๕๖๕)

องค์การบริหารส่วนตำบลท่าเสา อำเภอไทรโยค จังหวัดกาญจนบุรี

- ก. ยุทธศาสตร์จังหวัดที่ ๑ เสริมสร้างสังคมเป็นสุข และสังคมแห่งการเรียนรู้
- ข. ยุทธศาสตร์การพัฒนาของ อบท. ในเขตจังหวัดที่ ๖ การพัฒนาด้านการบริหารจัดการ
- ยุทธศาสตร์การพัฒนาของ อบต.ท่าเสา ๖ การพัฒนาด้านการบริหารจัดการ
- ๑.๑ แผนงานบริหารงานทั่วไป : งานบริหารทั่วไป

แบบ ผ. ๐๒

ที่	โครงการ	วัตถุประสงค์	เป้าหมาย (ผลผลิตของโครงการ)	งบประมาณ					ตัวชี้วัด (KPI)	ผลที่คาดว่าจะได้รับ	หน่วยงานรับผิดชอบหลัก
				๒๕๖๑ (บาท)	๒๕๖๒ (บาท)	๒๕๖๓ (บาท)	๒๕๖๔ (บาท)	๒๕๖๕ (บาท)			
๔	โครงการเสริมสร้างคุณธรรมจริยธรรมและพัฒนาคุณภาพชีวิตพนักงานส่วนตำบล/ลูกจ้าง	เพื่อให้คณะ พนักงาน ส่วนตำบล พนักงานจ้างในเขตพื้นที่ ได้เรียนรู้คุณธรรมจริยธรรม	คณะ พนักงาน ส่วนตำบล ลูกจ้าง	๑๕๐,๐๐๐	๑๕๐,๐๐๐	๑๕๐,๐๐๐	๑๕๐,๐๐๐	๑๕๐,๐๐๐	ร้อยละ ๙๐ นำมาเป็นแนวทางในการปฏิบัติงานและดำเนินชีวิต	คณะ พนักงานส่วนตำบล พนักงานจ้างได้มีความรู้เกี่ยวกับคุณธรรมจริยธรรมนำมาปฏิบัติในการทำงาน	สำนักงานปลัด
๕	โครงการจัดเก็บภาษี (เสนอโดยประชาคม ม.๑ - ๑๑)	เพื่อบริการประชาชน และจัดเก็บภาษีมีประสิทธิภาพ	ประชาชนที่มีที่ดิน/ กิจการที่อยู่เลขที่ตำบลท่าเสา	-	-	๑๐,๐๐๐	๑๐,๐๐๐	๑๐,๐๐๐	สามารถจัดเก็บภาษีได้ไม่น้อยกว่าร้อยละ ๗๐	การจัดเก็บภาษีของตำบลมีประสิทธิภาพ	กองคลัง
รวมทั้งสิ้น ๕ โครงการ				๔๕๐,๐๐๐	๙๕๐,๐๐๐	๙๖๐,๐๐๐	๙๖๐,๐๐๐	๙๖๐,๐๐๐			

รายละเอียดโครงการทบทวนแผนพัฒนาท้องถิ่น ๕ ปี
สำหรับ ประสานแผนโครงการพัฒนาองค์การบริหารส่วนจังหวัด
แผนพัฒนาท้องถิ่น (พ.ศ. ๒๕๖๑ - ๒๕๖๕)
องค์การบริหารส่วนตำบลท่าเสา อำเภอไทรโยค จังหวัดกาญจนบุรี

- ก. ยุทธศาสตร์จังหวัดที่ ๒ ส่งเสริมความเป็นเมืองมั่นคงปลอดภัย
- ข. ยุทธศาสตร์การพัฒนาของ อบท. ๒ การพัฒนาด้านโครงสร้างพื้นฐาน
ยุทธศาสตร์การพัฒนาของ อบต.ท่าเสา ที่ ๒ ด้านโครงสร้างพื้นฐาน
๒.๑ แผนงานอุตสาหกรรมและการโยธา : งานโครงสร้างพื้นฐาน

ที่	โครงการ	วัตถุประสงค์	เป้าหมาย (ผลผลิตของ โครงการ)	งบประมาณ					ตัวชี้วัด (KPI)	ผลที่คาดว่าจะได้รับ	หน่วยงาน รับผิดชอบหลัก	
				๒๕๖๑ (บาท)	๒๕๖๒ (บาท)	๒๕๖๓ (บาท)	๒๕๖๔ (บาท)	๒๕๖๕ (บาท)				
๑	ก่อสร้างถนนแบบคอนกรีตเสริมเหล็ก หมู่ที่ ๕ บ้านพุพอง เชื่อมต่อดำบลช่องสะเดา อำเภอเมือง จังหวัดกาญจนบุรี กว้าง ๖ เมตร ยาว ๑๐๐๐ เมตร	เพื่อให้มีนักท่องเที่ยวและประชาชนใช้เป็นเส้นทางในการสัญจรและชมความงามทางธรรมชาติ	เพื่อส่งเสริมการท่องเที่ยวของจังหวัดกาญจนบุรี	-	๒,๙๐๐,๐๐๐	๒,๙๐๐,๐๐๐	๒,๙๐๐,๐๐๐	๒,๙๐๐,๐๐๐	๒,๙๐๐,๐๐๐	คุณภาพมาตรฐาน	ผลิตผลทางการเกษตร	อบต.ท่าเสา
๒	ก่อสร้างถนนแบบคอนกรีตเสริมเหล็กพร้อมรางระบายน้ำหนึ่งข้าง ถ้าเจ้าแม่กวานอิม หมู่ที่ ๖ บ้านพุม่วง เชื่อมต่อดำบลช่องสะเดา อำเภอเมือง จังหวัดกาญจนบุรี กว้าง ๖ เมตร ยาว ๑,๑๐๐ เมตร	เพื่อให้มีนักท่องเที่ยวและประชาชนใช้เป็นเส้นทางในการสัญจรและชมความงามทางธรรมชาติ	เพื่อส่งเสริมการท่องเที่ยวของจังหวัดกาญจนบุรี	-	๓,๐๐๐,๐๐๐	๓,๐๐๐,๐๐๐	๓,๐๐๐,๐๐๐	๓,๐๐๐,๐๐๐	๓,๐๐๐,๐๐๐	คุณภาพมาตรฐาน	ผลิตผลทางการเกษตร	อบต.ท่าเสา

รายละเอียดโครงการทบทวนแผนพัฒนาท้องถิ่น ๕ ปี
สำหรับ สถานะแผนโครงการพัฒนาองค์การบริหารส่วนจังหวัด
แผนพัฒนาท้องถิ่น (พ.ศ. ๒๕๖๑ - ๒๕๖๕)
องค์การบริหารส่วนตำบลท่าเสา อำเภอไทรโยค จังหวัดกาญจนบุรี

- ก. ยุทธศาสตร์จังหวัดที่ ๒ ส่งเสริมความเป็นเมืองมั่นคงปลอดภัย
- ข. ยุทธศาสตร์การพัฒนาของ อบต. ๒ การพัฒนาด้านโครงสร้างพื้นฐาน
ยุทธศาสตร์การพัฒนาของ อบต.ท่าเสา ที่ ๒ ด้านโครงสร้างพื้นฐาน

๒.๑ แผนงานอุตสาหกรรมและการโยธา : งานโครงสร้างพื้นฐาน

ที่	โครงการ	วัตถุประสงค์	เป้าหมาย (ผลผลิตของ โครงการ)	งบประมาณ					ตัวชี้วัด (KPI)	ผลที่คาดว่าจะได้รับ	หน่วยงาน รับผิดชอบหลัก	
				๒๕๖๑ (บาท)	๒๕๖๒ (บาท)	๒๕๖๓ (บาท)	๒๕๖๔ (บาท)	๒๕๖๕ (บาท)				
๓	ก่อสร้างถนนแบบคอนกรีตเสริมเหล็ก หมู่ที่ ๕ บ้านพุทงเชื่อมต่อกับถนนเทศบาลตำบลน้ำตกไทรโยคน้อย อำเภอไทรโยค จังหวัดกาญจนบุรี กว้าง ๖ เมตร ยาว ๕๐๐ เมตร	เพื่อให้เห็นก่อกองเกี่ยวและประชาชนใช้เป็นเส้นทางในการสัญจรและชมความงามทางธรรมชาติ	เพื่อส่งเสริมการท่องเที่ยวของจังหวัดกาญจนบุรี	-	๒,๕๐๐,๐๐๐	๒,๕๐๐,๐๐๐	๒,๕๐๐,๐๐๐	๒,๕๐๐,๐๐๐	๒,๕๐๐,๐๐๐	คุณภาพ มาตรฐาน	ผลผลิตทาง การเกษตร	อบต.ท่าเสา
๔	ก่อสร้างถนนแบบคอนกรีตเสริมเหล็ก หมู่ที่ ๔ บ้านพุทงกะ เชื่อมต่อกับถนนเทศบาลตำบลน้ำตกไทรโยคน้อย อำเภอไทรโยค จังหวัดกาญจนบุรี กว้าง ๖ เมตร ยาว ๑๐๐๐ เมตร	เพื่อให้เห็นก่อกองเกี่ยวและประชาชนใช้เป็นเส้นทางในการสัญจรและชมความงามทางธรรมชาติ	เพื่อส่งเสริมการท่องเที่ยวของจังหวัดกาญจนบุรี	-	๔,๕๐๐,๐๐๐	๔,๕๐๐,๐๐๐	๔,๕๐๐,๐๐๐	๔,๕๐๐,๐๐๐	๓,๐๐๐,๐๐๐	คุณภาพ มาตรฐาน	ผลผลิตทาง การเกษตร	อบต.ท่าเสา

รายละเอียดโครงการทบทวนแผนพัฒนาท้องถิ่น ๕ ปี
สำหรับ สถานะแผนโครงการพัฒนาองค์การบริหารส่วนจังหวัด
แผนพัฒนาท้องถิ่น (พ.ศ. ๒๕๖๑ - ๒๕๖๕)
องค์การบริหารส่วนตำบลท่าเสา อำเภอไทรโยค จังหวัดกาญจนบุรี

- ก. ยุทธศาสตร์จังหวัดที่ ๒ ส่งเสริมความเป็นเมืองมั่นคงปลอดภัย
ข. ยุทธศาสตร์การพัฒนาของ อปท. ๒ การพัฒนาด้านโครงสร้างพื้นฐาน
ยุทธศาสตร์การพัฒนาของ อบต.ท่าเสา ที่ ๒ ด้านโครงสร้างพื้นฐาน
๒.๑ แผนงานอุตสาหกรรมและการโยธา : งานโครงสร้างพื้นฐาน

ที่	โครงการ	วัตถุประสงค์	เป้าหมาย (ผลผลิตของ โครงการ)	งบประมาณ					ตัวชี้วัด (KPI)	ผลที่คาดว่าจะได้รับ	หน่วยงาน รับผิดชอบหลัก
				๒๕๖๑ (บาท)	๒๕๖๒ (บาท)	๒๕๖๓ (บาท)	๒๕๖๔ (บาท)	๒๕๖๕ (บาท)			
๕	ก่อสร้างถนนแบบคอนกรีตเสริมเหล็ก หมู่ที่ ๕ บ้านพุทงเชื่อมต่อด้านเทศบาลตำบลน้ำตกไทรโยคน้อย อำเภอไทรโยค จังหวัดกาญจนบุรี กว้าง ๖ เมตร ยาว ๕๐๐ เมตร	เพื่อให้หนักท้องและประชาชนใช้เป็นเส้นทางในการสัญจรและชมความงามทางธรรมชาติ	เพื่อส่งเสริมการท่องเที่ยวของจังหวัดกาญจนบุรี	-	๒,๕๐๐,๐๐๐	๒,๕๐๐,๐๐๐	๒,๕๐๐,๐๐๐	๒,๕๐๐,๐๐๐	๒,๕๐๐,๐๐๐	คุณภาพมาตรฐาน	อบต.ท่าเสา
๖	ก่อสร้างถนนแบบคอนกรีตเสริมเหล็ก หมู่ที่ ๕ หน้าวัดวังใหญ่ เชื่อมต่อด้านเทศบาลตำบลน้ำตกไทรโยคน้อย อำเภอไทรโยค จังหวัดกาญจนบุรี กว้าง ๖ เมตร ยาว ๑๐๐๐ เมตร	เพื่อให้หนักท้องเที่ยวและประชาชนใช้เป็นเส้นทางในการสัญจรและชมความงามทางธรรมชาติ	เพื่อส่งเสริมการท่องเที่ยวของจังหวัดกาญจนบุรี	-	๔,๕๐๐,๐๐๐	๔,๕๐๐,๐๐๐	๔,๕๐๐,๐๐๐	๔,๕๐๐,๐๐๐	๔,๕๐๐,๐๐๐	คุณภาพมาตรฐาน	อบต.ท่าเสา

รายละเอียดโครงการทบทวนแผนพัฒนาท้องถิ่น ๕ ปี
 สำหรับ ประสานแผนโครงการพัฒนาองค์การบริหารส่วนจังหวัด
 แผนพัฒนาท้องถิ่น (พ.ศ. ๒๕๖๑ - ๒๕๖๕)
 องค์การบริหารส่วนตำบลท่าเสา อำเภอไทรโยค จังหวัดกาญจนบุรี

- ก. ยุทธศาสตร์จังหวัดที่ ๒ ส่งเสริมความเป็นเมืองมั่นคงปลอดภัย
 ข. ยุทธศาสตร์การพัฒนาของ อปท. ๒ การพัฒนาด้านโครงสร้างพื้นฐาน
 ยุทธศาสตร์การพัฒนาของ อบต.ท่าเสา ที่ ๒ ด้านโครงสร้างพื้นฐาน
 ๒.๑ แผนงานอุตสาหกรรมและการโยธา : งานโครงสร้างพื้นฐาน

ที่	โครงการ	วัตถุประสงค์	เป้าหมาย (ผลผลิตของ โครงการ)	งบประมาณ					ตัวชี้วัด (KPI)	ผลที่คาดว่าจะได้รับ	หน่วยงาน รับผิดชอบหลัก
				๒๕๖๑ (บาท)	๒๕๖๒ (บาท)	๒๕๖๓ (บาท)	๒๕๖๔ (บาท)	๒๕๖๕ (บาท)			
๗	ก่อสร้างถนนแบบคอนกรีตเสริมเหล็ก หมู่ที่ ๒ บ้านวังใหญ่ เชื่อมต่อกับเทศบาลตำบลน้ำตก ไทรโยคน้อย อำเภอไทรโยค จังหวัดกาญจนบุรี กว้าง ๖ เมตร ยาว ๑๐๐๐ เมตร	เพื่อให้เห็นท้องเที่ยวและประชาชนใช้เป็นเส้นทางในการสัญจรและชมความงามทางธรรมชาติ	เพื่อส่งเสริมการท่องเที่ยวของจังหวัดกาญจนบุรี	-	๔,๕๐๐,๐๐๐	๔,๕๐๐,๐๐๐	๔,๕๐๐,๐๐๐	๔,๕๐๐,๐๐๐	๔,๕๐๐,๐๐๐	คุณภาพมาตรฐาน	อบต.ท่าเสา
รวมทั้งสิ้น ๘ โครงการ				-	๒๔,๔๐๐,๐๐๐	๒๔,๕๐๐,๐๐๐	๒๔,๔๐๐,๐๐๐	๒๔,๕๐๐,๐๐๐	๒๔,๕๐๐,๐๐๐		

รายละเอียดโครงการทบทวนแผนพัฒนาท้องถิ่น
สำหรับโครงการที่ท้องถิ่นขอสนับสนุนงบประมาณจากหน่วยงานอื่น
แผนพัฒนาท้องถิ่น (พ.ศ. ๒๕๖๑ - ๒๕๖๕)

องค์การบริหารส่วนตำบลท่าเสา อำเภอไทรโยค จังหวัดกาญจนบุรี

- ก. ยุทธศาสตร์จังหวัดที่ ๒ ส่งเสริมความเป็นเมืองมั่นคงปลอดภัย
- ข. ยุทธศาสตร์การพัฒนาของ อบท. ๒ การพัฒนาด้านโครงสร้างพื้นฐาน
- ยุทธศาสตร์การพัฒนาของ อบต.ท่าเสา ที่ ๒ ด้านโครงสร้างพื้นฐาน

๒.๑ แผนงานคณะและชุมชน : งานไฟฟ้าถนน

ที่	โครงการ	วัตถุประสงค์	เป้าหมาย (ผลผลิตของโครงการ)	งบประมาณ					ตัวชี้วัด (KPI)	ผลที่คาดว่าจะได้รับ	หน่วยงานรับผิดชอบหลัก		
				๒๕๖๑ (บาท)	๒๕๖๒ (บาท)	๒๕๖๓ (บาท)	๒๕๖๔ (บาท)	๒๕๖๕ (บาท)					
๑	โครงการปรับปรุงซ่อมแซม อ่างเก็บน้ำห้วยเวียง บ้านพุมุด หมู่ที่ ๗	เพื่อผลผลิตทางการเกษตร	ภายในตำบล	-	๖๐,๐๐๐,๐๐๐	๖๐,๐๐๐,๐๐๐	๖๐,๐๐๐,๐๐๐	๖๐,๐๐๐,๐๐๐	๖๐,๐๐๐,๐๐๐	๖๐,๐๐๐,๐๐๐	คุณภาพมาตรฐาน	ผลผลิตทางการเกษตร	อบต.ท่าเสา
๒	โครงการก่อสร้างสระเก็บน้ำบ้านช่องแคบ หมู่ที่ ๑	เพื่อกักเก็บน้ำไว้ใช้และเพื่อทำการเกษตร	ภายในตำบล	-	๒๐,๐๐๐,๐๐๐	๒๐,๐๐๐,๐๐๐	๒๐,๐๐๐,๐๐๐	๒๐,๐๐๐,๐๐๐	๒๐,๐๐๐,๐๐๐	๒๐,๐๐๐,๐๐๐	คุณภาพมาตรฐาน	ผลผลิตทางการเกษตร	อบต.ท่าเสา
๓	โครงการก่อสร้างฝายเก็บน้ำ บ้านหนองตาม่วง หมู่ที่ ๑๐	เพื่อกักเก็บน้ำไว้ใช้และเพื่อทำการเกษตร	ภายในตำบล	-	๓๐,๐๐๐,๐๐๐	๓๐,๐๐๐,๐๐๐	๓๐,๐๐๐,๐๐๐	๓๐,๐๐๐,๐๐๐	๓๐,๐๐๐,๐๐๐	๓๐,๐๐๐,๐๐๐	คุณภาพมาตรฐาน	ผลผลิตทางการเกษตร	อบต.ท่าเสา
๔	โครงการก่อสร้างฝายน้ำล้นบ้านพุพง หมู่ที่ ๕	เพื่อกักเก็บน้ำไว้ใช้และเพื่อทำการเกษตร	ภายในตำบล	-	๓๐,๐๐๐,๐๐๐	๓๐,๐๐๐,๐๐๐	๓๐,๐๐๐,๐๐๐	๓๐,๐๐๐,๐๐๐	๓๐,๐๐๐,๐๐๐	๓๐,๐๐๐,๐๐๐	คุณภาพมาตรฐาน	ผลผลิตทางการเกษตร	อบต.ท่าเสา

รายละเอียดโครงการทบทวนแผนพัฒนาท้องถิ่น
สำหรับโครงการที่ท้องถิ่นขอสนับสนุนงบประมาณจากหน่วยงานอื่น
แผนพัฒนาท้องถิ่น (พ.ศ. ๒๕๖๑ - ๒๕๖๕)
องค์การบริหารส่วนตำบลท่าเสา อำเภอไทรโยค จังหวัดกาญจนบุรี

- ก. ยุทธศาสตร์จังหวัดที่ ๒ ส่งเสริมความเป็นเมืองมั่นคงปลอดภัย
- ข. ยุทธศาสตร์การพัฒนาของ อบท. ๒ การพัฒนาด้านโครงสร้างพื้นฐาน
ยุทธศาสตร์การพัฒนาของ อบต.ท่าเสาที่ ๒ ด้านโครงสร้างพื้นฐาน
๒.๑ แผนงานและชุมชน : งานไฟฟ้าถนน

ที่	โครงการ	วัตถุประสงค์	เป้าหมาย (ผลผลิตของโครงการ)	งบประมาณ						ตัวชี้วัด (KPI)	ผลที่คาดว่าจะได้รับ	หน่วยงานรับผิดชอบหลัก
				๒๕๖๑ (บาท)	๒๕๖๒ (บาท)	๒๕๖๓ (บาท)	๒๕๖๔ (บาท)	๒๕๖๕ (บาท)				
๕	โครงการก่อสร้างฝายน้ำล้นบ้านพุ่มวง หมู่ที่ ๖	เพื่อเก็บกักน้ำไว้ใช้และเพื่อทำการเกษตร	ภายในตำบล	-	๓๐,๐๐๐,๐๐๐	๓๐,๐๐๐,๐๐๐	๓๐,๐๐๐,๐๐๐	๓๐,๐๐๐,๐๐๐	๓๐,๐๐๐,๐๐๐	คุณภาพมาตรฐาน	ผลผลิตทางการเกษตร	อบต.ท่าเสา
๖	โครงการก่อสร้างอ่างเก็บน้ำขนาดเล็กหรือขนาดกลางบ้านพุ่มวง หมู่ที่ ๕	เพื่อเก็บกักน้ำไว้ใช้และเพื่อทำการเกษตร	ภายในตำบล	-	๓๐,๐๐๐,๐๐๐	๓๐,๐๐๐,๐๐๐	๓๐,๐๐๐,๐๐๐	๓๐,๐๐๐,๐๐๐	๓๐,๐๐๐,๐๐๐	คุณภาพมาตรฐาน	ผลผลิตทางการเกษตร	อบต.ท่าเสา
๗	โครงการอ่างเก็บน้ำทุ่งสองบ้านพุ่มวง หมู่ที่ ๘	เพื่อเก็บกักน้ำไว้ใช้และเพื่อทำการเกษตร	ภายในตำบล	-	๓๐,๐๐๐,๐๐๐	๓๐,๐๐๐,๐๐๐	๓๐,๐๐๐,๐๐๐	๓๐,๐๐๐,๐๐๐	๓๐,๐๐๐,๐๐๐	คุณภาพมาตรฐาน	ผลผลิตทางการเกษตร	อบต.ท่าเสา
๘	โครงการก่อสร้างศูนย์พัฒนาเด็กเล็ก พร้อมสนามเด็กเล่น	เพื่อ ศพด. วัตถุประสงค์อื่น เพียงพอต่อเด็กที่เข้ารับการศึกษา	ภายในตำบล	-	-	๒๐,๐๐๐,๐๐๐	๒๐,๐๐๐,๐๐๐	๒๐,๐๐๐,๐๐๐	๒๐,๐๐๐,๐๐๐	จำนวนเด็กที่ได้รับประโยชน์	เพื่อ ศพด. วัตถุประสงค์อื่น เพียงพอต่อเด็ก	สำนักปลัด

รายละเอียดโครงการทบทวนแผนพัฒนาท้องถิ่น
สำหรับโครงการที่ท้องถิ่นขอสนับสนุนงบประมาณจากหน่วยงานอื่น
แผนพัฒนาท้องถิ่น (พ.ศ. ๒๕๖๑ - ๒๕๖๕)
องค์การบริหารส่วนตำบลท่าเสา อำเภอไทรโยค จังหวัดกาญจนบุรี

- ก. ยุทธศาสตร์จังหวัดที่ ๒ ส่งเสริมความเป็นเมืองมั่นคงปลอดภัย
- ข. ยุทธศาสตร์การพัฒนาของ อบต.ท่าเสา ๒ การพัฒนาด้านโครงสร้างพื้นฐาน
ยุทธศาสตร์การพัฒนาของ อบต.ท่าเสา ที่ ๒ ด้านโครงสร้างพื้นฐาน

๒.๑ แผนงานอุตสาหกรรมและการโยธา : งานโครงสร้างพื้นฐาน

ที่	โครงการ	วัตถุประสงค์	เป้าหมาย (ผลผลิตของ โครงการ)	งบประมาณ					ตัวชี้วัด (KPI)	ผลที่คาดว่าจะ ได้รับ	หน่วยงาน รับผิดชอบหลัก
				๒๕๖๑ (บาท)	๒๕๖๒ (บาท)	๒๕๖๓ (บาท)	๒๕๖๔ (บาท)	๒๕๖๕ (บาท)			
๑	ก่อสร้างถนนแบบคอนกรีตเสริมเหล็กพร้อมรางระบายน้ำหนึ่งข้าง ถ้าเจ้าแม่กววมิมหนูที่ ๖ บ้านพุ่มวง เชื่อมต่อดับสองสะเดา อำเภอเมืองจังหวัดกาญจนบุรี กว้าง ๖ เมตร ยาว ๑,๑๐๐ เมตร	เพื่อให้มีท่อที่ยาวและประชาชนใช้เป็นเส้นทางในการสัญจรและชมความงามทางธรรมชาติ	เพื่อส่งเสริมการท่องเที่ยวของจังหวัดกาญจนบุรี	-	๓,๐๐๐,๐๐๐	๓,๐๐๐,๐๐๐	๓,๐๐๐,๐๐๐	๓,๐๐๐,๐๐๐	๓,๐๐๐,๐๐๐	คุณภาพมาตรฐาน	อบต.ท่าเสา
๑	ก่อสร้างถนนแบบคอนกรีตเสริมเหล็ก หมู่ที่ ๕ บ้านพุงเชื่อมต่อดับสองสะเดา อำเภอเมืองจังหวัดกาญจนบุรี กว้าง ๖ เมตร ยาว ๑๐๐๐ เมตร	เพื่อให้มีท่อที่ยาวและประชาชนใช้เป็นเส้นทางในการสัญจรและชมความงามทางธรรมชาติ	เพื่อส่งเสริมการท่องเที่ยวของจังหวัดกาญจนบุรี	-	๒,๕๐๐,๐๐๐	๒,๕๐๐,๐๐๐	๒,๕๐๐,๐๐๐	๒,๕๐๐,๐๐๐	๒,๕๐๐,๐๐๐	คุณภาพมาตรฐาน	อบต.ท่าเสา
รวมทั้งสิ้น ๑๑ โครงการ				๑๘,๔๐๐,๐๐๐	๓๘,๔๐๐,๐๐๐	๓๘,๔๐๐,๐๐๐	๓๘,๔๐๐,๐๐๐	๓๘,๔๐๐,๐๐๐	๓๘,๔๐๐,๐๐๐		

บัญชีครุภัณฑ์

แผนพัฒนาท้องถิ่น (พ.ศ. ๒๕๖๑ - ๒๕๖๕)

องค์การบริหารส่วนตำบลท่าเสา อำเภอไทรโยค จังหวัดกาญจนบุรี

แบบ ผ.๐๓

ที่	แผนงาน	หมวด	ประเภท	เป้าหมาย (ผลผลิตของครุภัณฑ์)	งบประมาณ					หน่วยงานที่รับผิดชอบหลัก
					๒๕๖๑ (บาท)	๒๕๖๒ (บาท)	๒๕๖๓ (บาท)	๒๕๖๔ (บาท)	๒๕๖๕ (บาท)	
๑	แผนงานเคหะชุมชน - งานไฟฟ้าถนน	ครุภัณฑ์ และวิทยุ	ครุภัณฑ์ไฟฟ้า และวิทยุ	เพื่อจัดหาคอมพิวเตอร์ ๑๐ ชุดๆ ละ ๓๓,๐๐๐ บาท โดยมีคุณลักษณะ ดังนี้ - ชุดไฟโซล่าเซลล์ส่องสว่าง ขนาดแผงโวลต์ ๑๓๐ วัตต์, แบตเตอรี่ ชนิดแห้ง ๑๒ ๕๕ AH, ผู้ควบคุมการทำงานแบบกันน้ำได้ เปิด-ปิดไฟอัตโนมัติ ๑๐ แอมป์, เสายึดกัน ขนาด ๓ นิ้ว สูง ๖ เมตร พร้อมต่อมือ จัดหาโดย สืบราคาคาตามท้องตลาด	-	-	๓๓๐,๐๐๐	๓๓๐,๐๐๐	๓๓๐,๐๐๐	กองช่าง
๒	แผนงานสาธารณสุข - งานบริการสาธารณสุข และงานสาธารณสุขอื่น	ครุภัณฑ์	ครุภัณฑ์ ยานพาหนะ และขนส่ง	เพื่อจัดรถบรรทุกขยะ แบบอัติท้าย (ดีเซล) ขนาด ๖ ตัน ๖ ล้อ ปริมาตรกระบอกลูบไม่ต่ำกว่า ๖,๐๐๐ ซีซี หรือกำลังเครื่องยนต์สูงสุดไม่ต่ำกว่า ๑ คับ โดยมีคุณลักษณะตามบัญชีราคามาตรฐานครุภัณฑ์ กองมาตรฐานงบประมาณ ๑ สำนักงาน งบประมาณ มกราคม ๒๕๖๑	-	-	-	๒,๔๐๐,๐๐๐	๒,๔๐๐,๐๐๐	สำนัก งานปลัด

รายละเอียดโครงการทบทวนแผนพัฒนาท้องถิ่น
สำหรับโครงการที่ท้องถิ่นขอสนับสนุนงบประมาณจากหน่วยงานอื่น
แผนพัฒนาท้องถิ่น (พ.ศ. ๒๕๖๑ - ๒๕๖๕)
องค์การบริหารส่วนตำบลท่าเสา อำเภอไทรโยค จังหวัดกาญจนบุรี

- ก. ยุทธศาสตร์จังหวัดที่ ๒ ส่งเสริมความเป็นเมืองมั่นคงปลอดภัย
- ข. ยุทธศาสตร์การพัฒนาของ อปท. ๒ การพัฒนาด้านโครงสร้างพื้นฐาน
- ยุทธศาสตร์การพัฒนาของ อบต.ท่าเสา ที่ ๒ ด้านโครงสร้างพื้นฐาน
- ๒.๑ แผนงานอุตสาหกรรมและการโยธา : งานโครงสร้างพื้นฐาน

ที่	โครงการ	วัตถุประสงค์	เป้าหมาย (ผลผลิตของโครงการ)	งบประมาณ					ตัวชี้วัด (KPI)	ผลที่คาดว่าจะได้รับ	หน่วยงานรับผิดชอบหลัก
				๒๕๖๑ (บาท)	๒๕๖๒ (บาท)	๒๕๖๓ (บาท)	๒๕๖๔ (บาท)	๒๕๖๕ (บาท)			
๘	ก่อสร้างถนนแบบคอนกรีตเสริมเหล็ก หมู่ที่ ๒ บ้านวังใหญ่ เชื่อมต่อด้านเทศบาลตำบลน้ำตก ไทรโยคน้อย อำเภอไทรโยค จังหวัดกาญจนบุรี กว้าง ๖ เมตร ยาว ๑๐๐๐ เมตร	เพื่อให้หนักท้องเที่ยวและประชาชนใช้เป็นเส้นทางในการสัญจรและชมความงามทางธรรมชาติ	เพื่อส่งเสริมการท่องเที่ยวของจังหวัดกาญจนบุรี	๔,๕๐๐,๐๐๐	๔,๕๐๐,๐๐๐	๔,๕๐๐,๐๐๐	๔,๕๐๐,๐๐๐	๔,๕๐๐,๐๐๐	คุณภาพมาตรฐาน	ผลผลิตทางการเกษตร	อบต.ท่าเสา
๙	ก่อสร้างถนนแบบคอนกรีตเสริมเหล็ก หมู่ที่ ๕ หน้าวัดวังใหญ่ เชื่อมต่อด้านเทศบาลตำบลน้ำตกไทรโยคน้อย อำเภอไทรโยค จังหวัดกาญจนบุรี กว้าง ๖ เมตร ยาว ๒,๗๐๐ เมตร	เพื่อให้หนักท้องเที่ยวและประชาชนใช้เป็นเส้นทางในการสัญจรและชมความงามทางธรรมชาติ	เพื่อส่งเสริมการท่องเที่ยวของจังหวัดกาญจนบุรี	๘,๐๐๐,๐๐๐	๘,๐๐๐,๐๐๐	๘,๐๐๐,๐๐๐	๘,๐๐๐,๐๐๐	๘,๐๐๐,๐๐๐	คุณภาพมาตรฐาน	ผลผลิตทางการเกษตร	อบต.ท่าเสา

บัญชีครุภัณฑ์

แผนพัฒนาท้องถิ่น (พ.ศ. ๒๕๖๑ - ๒๕๖๕)

องค์การบริหารส่วนตำบลท่าเสา อำเภอไทรโยค จังหวัดกาญจนบุรี

ที่	แผนงาน	หมวด	ประเภท	เป้าหมาย (ผลผลิตของครุภัณฑ์)	งบประมาณ					หน่วยงานที่รับผิดชอบหลัก
					๒๕๖๑ (บาท)	๒๕๖๒ (บาท)	๒๕๖๓ (บาท)	๒๕๖๔ (บาท)	๒๕๖๕ (บาท)	
๖	แผนงานบริหารงานทั่วไป -งานบริหารทั่วไป	ครุภัณฑ์	ครุภัณฑ์ การเกษตร	เพื่อจัดซื้อเครื่องตัดแต่งพุ่มไม้ ขนาด ๒๙.๕ นิ้ว เป็นเครื่องตัดแต่งไม้ชนิดใช้เครื่องยนต์ แบบมือถือ ใช้เครื่องยนต์เบนซิน ๑ สูบ ๒ จังหวะ ความจุกระบอกสูบขนาดไม่น้อยกว่า ๒๑ ซีซี เครื่องยนต์ขนาดไม่น้อยกว่า ๐.๙ แรงม้า ใบมีตัดขนาดไม่น้อยกว่า ๒๙.๕ นิ้ว จำนวน ๑ เครื่อง	-	-	๑๗,๕๐๐	๑๗,๕๐๐	-	สำนัก งานปลัด
๗	แผนงานบริหารงานทั่วไป -งานบริหารทั่วไป	ครุภัณฑ์	ครุภัณฑ์ การเกษตร	เพื่อจัดซื้อเครื่องพญา แบบใช้แรงลม ชนิด สะพายหลัง ขนาดกำลังเครื่องยนต์ไม่ต่ำกว่า ๓.๕ แรงม้า ความเร็วลมไม่ต่ำกว่า ๙๐ เมตร/นาที่ ความจุถังน้ำยาไม่ต่ำกว่า ๑๓ ลิตร จำนวน ๑ เครื่อง	-	-	๓๔,๒๐๐	๓๔,๒๐๐	-	สำนัก งานปลัด
				รวม	-	-	๕๑,๗๐๐	๕๑,๗๐๐	๗,๙๑๒,๐๐๐	

ประเด็น การพิจารณา	รายละเอียดหลักเกณฑ์	คะแนน เต็ม	คะแนน ที่ได้
๒. การวิเคราะห์ สภาพการณ์และ ศักยภาพ	<p>ควรประกอบด้วยข้อมูลดังนี้</p> <p>(๑) การวิเคราะห์ที่ครอบคลุมความเชื่อมโยง ความสอดคล้องยุทธศาสตร์ จังหวัด ยุทธศาสตร์การพัฒนาขององค์กรปกครองส่วนท้องถิ่นในเขต จังหวัด ยุทธศาสตร์ขององค์กรปกครองส่วนท้องถิ่น นโยบายของ ผู้บริหารท้องถิ่น รวมถึงความเชื่อมโยงแผนยุทธศาสตร์ชาติ ๒๐ ปี แผนพัฒนาเศรษฐกิจและสังคมแห่งชาติ และ Thailand ๔.๐</p> <p>(๒) การวิเคราะห์การใช้ผังเมืองรวมหรือผังเมืองเฉพาะและการบังคับ ใช้ผลของการบังคับใช้ สภาพการณ์ที่เกิดขึ้นต่อการพัฒนาท้องถิ่น</p> <p>(๓) การวิเคราะห์ทางสังคม เช่น ด้านแรงงาน การศึกษา สาธารณสุข ความยากจน อาชญากรรม ปัญหายาเสพติด เทคโนโลยี จารีต ประเพณี วัฒนธรรม ภูมิปัญญาท้องถิ่น เป็นต้น</p> <p>(๔) การวิเคราะห์ทางเศรษฐกิจ ข้อมูลด้านรายได้ครัวเรือน การส่งเสริม อาชีพ กลุ่มอาชีพ กลุ่มทางสังคม การพัฒนาอาชีพและกลุ่มต่างๆ สภาพทางเศรษฐกิจและความเป็นอยู่ทั่วไป เป็นต้น</p> <p>(๕) การวิเคราะห์สิ่งแวดล้อม พื้นที่สีเขียว ธรรมชาติต่างๆ ทาง ภูมิศาสตร์ กระบวนการหรือสิ่งที่เกิดขึ้น การประติษฐ์ที่มีผลต่อ สิ่งแวดล้อมและการพัฒนา</p> <p>(๖) ผลการวิเคราะห์ศักยภาพเพื่อประเมินสถานภาพการพัฒนาใน ปัจจุบันและโอกาสการพัฒนาในอนาคตของท้องถิ่น ด้วยเทคนิค SWOT Analysis ที่อาจส่งผลต่อการดำเนินงานได้แก่ S-Strength (จุด แข็ง) W-Weakness (จุดอ่อน) O-Opportunity (โอกาส) และT- Threat (อุปสรรค)</p>	๒๐ (๕)	
๓. ยุทธศาสตร์ ๓.๑ ยุทธศาสตร์ของ องค์กรปกครองส่วน ท้องถิ่น	ควรประกอบด้วยข้อมูลดังนี้ สอดคล้องกับสภาพสังคม เศรษฐกิจ สิ่งแวดล้อมของท้องถิ่น ประเด็นปัญหาการพัฒนาและแนวทางการ พัฒนาที่สอดคล้องกับยุทธศาสตร์ขององค์กรปกครองส่วนท้องถิ่น และ เชื่อมโยงหลักพระราชบัญญัติแผนยุทธศาสตร์ชาติ ๒๐ ปี แผนพัฒนา เศรษฐกิจและสังคมแห่งชาติ และ Thailand ๔.๐	๖๐ (๑๐)	
๓.๒ ยุทธศาสตร์ของ องค์กรปกครองส่วน ท้องถิ่นในเขตจังหวัด	สอดคล้องและเชื่อมโยงกับสภาพสังคม เศรษฐกิจ สิ่งแวดล้อมของ ท้องถิ่น และยุทธศาสตร์จังหวัด และเชื่อมโยงหลักพระราชบัญญัติแผน ยุทธศาสตร์ชาติ ๒๐ ปี แผนพัฒนาเศรษฐกิจและสังคมแห่งชาติและ Thailand ๔.๐	(๑๐)	
๓.๓ ยุทธศาสตร์ จังหวัด	สอดคล้องกับแผนพัฒนาภูมิภาค ยุทธศาสตร์พัฒนาภาค แผนพัฒนาเศรษฐกิจและสังคมแห่งชาติ แผนการบริหารราชการ แผ่นดิน นโยบาย/ยุทธศาสตร์ คสช. และนโยบายรัฐบาล หลักประชา รัฐ แผนยุทธศาสตร์ชาติ ๒๐ ปี และThailand ๔.๐	(๑๐)	

ประเด็นการพิจารณา	รายละเอียดหลักเกณฑ์	คะแนนเต็ม	คะแนนที่ได้
๓.๔ วิสัยทัศน์	วิสัยทัศน์ ซึ่งมีลักษณะแสดงสถานภาพที่องค์กรปกครองส่วนท้องถิ่นต้องการจะเป็นหรือบรรลุถึงอนาคตอย่างชัดเจน สอดคล้องกับโอกาสและศักยภาพที่เป็นลักษณะเฉพาะขององค์กรปกครองส่วนท้องถิ่นและสัมพันธ์กับโครงการพัฒนา	(๕)	
๓.๕ กลยุทธ์	แสดงให้เห็นช่องทาง วิธีการ ภารกิจหรือสิ่งที่ต้องทำตามอำนาจหน้าที่ขององค์กรปกครองส่วนท้องถิ่นที่จะนำไปสู่การบรรลุวิสัยทัศน์ หรือแสดงให้เห็นถึงความชัดเจนในสิ่งที่จะดำเนินการให้บรรลุวิสัยทัศน์นั้น	(๕)	
๓.๖ เป้าประสงค์ของแต่ละประเด็นกลยุทธ์	เป้าประสงค์ของแต่ละประเด็นกลยุทธ์มีความสอดคล้องและสนับสนุนต่อกิจกรรมที่จะเกิดขึ้น มุ่งหมายสิ่งหนึ่งสิ่งใดที่ชัดเจน	(๕)	
๓.๗ จุดยืนทางยุทธศาสตร์ (Positioning)	ความมุ่งมั่นอันแน่วแน่ในการวางแผนพัฒนาท้องถิ่น เพื่อให้บรรลุวิสัยทัศน์ขององค์กรปกครองส่วนท้องถิ่น ซึ่งเกิดจากศักยภาพของพื้นที่จริง ที่จะนำไปสู่ผลสำเร็จทางยุทธศาสตร์	(๕)	
๓.๘ แผนงาน	แผนงานหรือจุดมุ่งหมายเพื่อการพัฒนาในอนาคต กำหนดจุดมุ่งหมายในเรื่องใดเรื่องหนึ่งหรือแผนงานที่เกิดจากเป้าประสงค์ ตัวชี้วัด ค่าเป้าหมาย กลยุทธ์ จุดยืนทางยุทธศาสตร์ขององค์กรปกครองส่วนท้องถิ่นที่มีความชัดเจน นำไปสู่การทำโครงการพัฒนาท้องถิ่นในแผนพัฒนาท้องถิ่น โดยระบุแผนงานและความเชื่อมโยงดังกล่าว	(๕)	
๓.๙ ความเชื่อมโยงของยุทธศาสตร์ในภาพรวม	ความเชื่อมโยงองค์รวมที่นำไปสู่การพัฒนาท้องถิ่นที่เกิดผลผลิต/โครงการจากแผนยุทธศาสตร์ชาติ ๒๐ ปี แผนพัฒนาเศรษฐกิจและสังคมแห่งชาติ ฉบับที่ ๑๒ Thailand ๔.๐ แผนพัฒนาภาค/แผนพัฒนากลุ่มจังหวัด /แผนพัฒนาจังหวัดยุทธศาสตร์การพัฒนาขององค์กรปกครองส่วนท้องถิ่นในเขตจังหวัด และยุทธศาสตร์ขององค์กรปกครองส่วนท้องถิ่น	(๕)	
รวมคะแนน		๑๐๐	

๔.๒ การติดตามและประเมินผลโครงการขององค์กรปกครองส่วนท้องถิ่น

ในการจัดทำแผนพัฒนาท้องถิ่น (พ.ศ. ๒๕๖๑ - ๒๕๖๕) ขององค์กรปกครองส่วนท้องถิ่น จะต้องมีการติดตามและประเมินผลโครงการขององค์กรปกครองส่วนท้องถิ่นเพื่อความสอดคล้องแผนพัฒนาท้องถิ่น ตามระเบียบกระทรวงมหาดไทย ว่าด้วยการจัดทำแผนขององค์กรปกครองส่วนท้องถิ่น พ.ศ. ๒๕๔๘ และที่แก้ไขเพิ่มเติมถึง (ฉบับที่ ๓) พ.ศ. ๒๕๖๑ โดยคณะกรรมการติดตามและประเมินผลแผนพัฒนาท้องถิ่น จะต้องดำเนินการให้คะแนนตามเกณฑ์ที่กำหนดไว้ ซึ่งเป็นส่วนหนึ่งของการติดตามและประเมินผลแผนพัฒนา โดยดำเนินการให้แล้วเสร็จภายในหกสิบวัน นับแต่วันที่ประกาศใช้งบประมาณรายจ่าย รายละเอียดแนวทางการพิจารณาตามหนังสือกระทรวงมหาดไทย ด่วนที่สุด ที่ มท ๐๘๑๐.๓/ว ๒๙๓๑ ลงวันที่ ๑๕ พฤษภาคม ๒๕๖๒ เรื่อง ชักซ้อมแนวทางการทบทวนแผนพัฒนาท้องถิ่น (พ.ศ. ๒๕๖๑ - ๒๕๖๕) ขององค์กรปกครองส่วนท้องถิ่น ดังนี้

แนวทางการพิจารณาการติดตามและประเมินผลโครงการ เพื่อความสอดคล้องแผนพัฒนาท้องถิ่น (พ.ศ. ๒๕๖๑ - ๒๕๖๕) ขององค์กรปกครองส่วนท้องถิ่น

ประเด็นการพิจารณา		คะแนน
๑. การสรุปสถานการณ์การพิจารณา		๑๐
๒. การประเมินผลการนำแผนพัฒนาท้องถิ่นสี่ปีไปปฏิบัติในเชิงปริมาณ		๑๐
๓. การประเมินผลการนำแผนพัฒนาท้องถิ่นสี่ปีไปปฏิบัติในเชิงคุณภาพ		๑๐
๔. แผนงานและยุทธศาสตร์การพิจารณา		๑๐
๕. โครงการพัฒนา ประกอบด้วย		๖๐
๕.๑ ความชัดเจนของชื่อโครงการ		(๕)
๕.๒ กำหนดวัตถุประสงค์สอดคล้องกับโครงการ		(๕)
๕.๓ เป้าหมาย (ผลผลิตของโครงการ) มีความชัดเจนนำไปสู่การตั้งงบประมาณได้ถูกต้อง		(๕)
๕.๔ โครงการมีความสอดคล้องกับแผนยุทธศาสตร์ชาติ ๒๐ ปี		(๕)
๕.๕ เป้าหมาย (ผลผลิตของโครงการ) มีความสอดคล้องกับแผนพัฒนาเศรษฐกิจและสังคมแห่งชาติ		(๕)
๕.๖ โครงการมีความสอดคล้องกับ Thailand ๔.๐		(๕)
๕.๗ โครงการสอดคล้องกับยุทธศาสตร์จังหวัด		(๕)
๕.๘ โครงการแก้ไขปัญหาความยากจนหรือการเสริมสร้างให้ประเทศชาติมั่นคง มั่งคั่ง ยั่งยืน ภายใต้หลักปรัชญา		(๕)
๕.๙ งบประมาณ มีความสอดคล้องกับเป้าหมาย (ผลผลิตของโครงการ)		(๕)
๕.๑๐ มีการประมาณการราคาถูกต้องตามหลักวิธีการงบประมาณ		(๕)
๕.๑๑ มีการกำหนดตัวชี้วัด (KPI) และสอดคล้องกับวัตถุประสงค์และผลคาดว่าจะได้รับ		(๕)
๕.๑๒ ผลที่คาดว่าจะได้รับ สอดคล้องกับวัตถุประสงค์		(๕)
รวมคะแนน		๑๐๐

แนวทางเบื้องต้นในการให้คะแนนแนวทางการพิจารณาการติดตามและประเมินผลโครงการ
เพื่อความสอดคล้องแผนพัฒนาท้องถิ่น (พ.ศ. ๒๕๖๑ - ๒๕๖๕) ขององค์กรปกครองส่วนท้องถิ่น

ประเด็น การพิจารณา	รายละเอียดหลักเกณฑ์	คะแนน เต็ม	คะแนน ที่ได้
๑. การสรุป สถานการณ์การ พัฒนา	เป็นการวิเคราะห์กรอบการจัดทำยุทธศาสตร์ขององค์กรปกครอง ส่วนท้องถิ่น (ใช้การวิเคราะห์ SWOT Analysis/Demand (Demand Analysis)/Global Demand และ Trend ปัจจัยและ สถานการณ์การเปลี่ยนแปลงที่มีผลต่อการพัฒนา อย่างน้อยต้อง ประกอบด้วยวิเคราะห์ศักยภาพด้านเศรษฐกิจ, ด้านสังคม, ด้าน ทรัพยากรธรรมชาติและสิ่งแวดล้อม)	๑๐	
๒. การประเมินผลการ นำแผนพัฒนาท้องถิ่น สี่ปีไปปฏิบัติในเชิง ปริมาณ	๑) การควบคุมที่มีตัวเลขต่างๆ เพื่อนำมาใช้วัดผลในเชิงปริมาณ เช่น การวัดจำนวนโครงการ กิจกรรม งานต่างๆ ก็คือผลผลิตนั่นเอง ว่าเป็นไปตามที่ตั้งเป้าหมายเอาไว้หรือไม่จำนวนที่ดำเนินการจริง ตามที่ได้กำหนดไว้เท่าไร จำนวนที่ไม่สามารถดำเนินการได้มีจำนวน เท่าไร สามารถอธิบายได้ตามหลักประสิทธิภาพ (Efficiency) ของ การพัฒนาท้องถิ่นตามอำนาจหน้าที่ที่ได้กำหนดไว้ ๒) วิเคราะห์ผลกระทบ/สิ่งที่กระทบ (Impact) โครงการที่ ดำเนินการในเชิงปริมาณ (Qualitative)	๑๐	
๓. การประเมินผลการ นำแผนพัฒนาท้องถิ่น สี่ปีไปปฏิบัติในเชิง คุณภาพ	๑) การประเมินประสิทธิผลของแผนพัฒนาในเชิงคุณภาพคือการ นำเอาเทคนิคๆ มาใช้เพื่อวัดค่าภารกิจ โครงการ กิจกรรม งานต่างๆ ที่ดำเนินการในพื้นที่นั้นๆ ตรงต่อความต้องการของประชาชน หรือไม่และเป็นไปตามอำนาจหน้าที่หรือไม่ ประชาชนพึงพอใจ หรือไม่ สิ่งของ วัสดุ ครุภัณฑ์ การดำเนินการต่างๆ มีสภาพหรือ ลักษณะถูกต้อง คงทน ถาวร สามารถใช้การได้ตามวัตถุประสงค์ หรือไม่ ซึ่งเป็นไปตามหลักประสิทธิผล (Effectiveness) ผลการ ปฏิบัติราชการตามที่บรรลุวัตถุประสงค์ และเป้าหมายของ แผนปฏิบัติราชการตามที่ได้รับงบประมาณมาดำเนินการ รวมถึง สามารถเทียบเคียงกับส่วนราชการหรือหน่วยงาน ๒) วิเคราะห์ผลกระทบ/สิ่งที่กระทบ (Impact) โครงการที่ ดำเนินการในเชิงคุณภาพ (Qualitative)	๑๐	
๔. แผนงานและ ยุทธศาสตร์การพัฒนา	๑) วิเคราะห์แผนงาน งาน ที่เกิดจากด้านต่างๆ มีความสอดคล้อง กับยุทธศาสตร์ขององค์กรปกครองส่วนท้องถิ่นในมิติต่างๆ จน นำไปสู่การจัดทำโครงการพัฒนาท้องถิ่นโดยใช้ SWOT Analysis/Demand (Demand Analysis)/Global Demand/ Trend หรือหลักการบูรณาการ (Integration) กับองค์กรปกครอง ส่วนท้องถิ่นที่มีพื้นที่ติดต่อกัน ๒) วิเคราะห์แผนงาน งาน ที่เกิดจากด้านต่างๆ ที่สอดคล้องกับการ แก้ไขปัญหาความยากจน หลักประชากรรัฐ	๑๐	

ประเด็น การพิจารณา	รายละเอียดหลักเกณฑ์	คะแนน เต็ม	คะแนน ที่ได้
๕. โครงการพัฒนา ๕.๑ ความชัดเจน ของชื่อโครงการ	ควรประกอบด้วยข้อมูลดังนี้ เป็นโครงการที่มีวัตถุประสงค์สนองต่อยุทธศาสตร์การพัฒนาขององค์กร ปกครองส่วนท้องถิ่นและดำเนินการเพื่อให้การพัฒนาบรรลุตามวิสัยทัศน์ ขององค์กรปกครองส่วนท้องถิ่นที่กำหนดไว้ ชื่อโครงการมีความชัดเจน มุ่งไปเรื่องใดเรื่องหนึ่ง อ่านแล้วเข้าใจได้ว่าจะพัฒนาอะไรในอนาคต	๖๐ (๕)	
๕.๒ กำหนด วัตถุประสงค์ สอดคล้องกับ โครงการ	มีวัตถุประสงค์ชัดเจน (clear objective) โครงการต้องกำหนด วัตถุประสงค์สอดคล้องกับความเป็นมาของโครงการ สอดคล้องกับ หลักการและเหตุผล วิธีการดำเนินงานต้องสอดคล้องกับวัตถุประสงค์ มี ความเป็นไปได้ชัดเจน มีลักษณะเฉพาะเจาะจง	(๕)	
๕.๓ เป้าหมาย (ผลผลิตของ โครงการ) มีความ ชัดเจนนำไปสู่การตั้ง งบประมาณได้ ถูกต้อง	สภาพที่อยากให้เกิดขึ้นในอนาคตเป็นทิศทางที่ต้องไปให้ถึงเป้าหมายต้อง ชัดเจน สามารถระบุจำนวนเท่าไร กลุ่มเป้าหมายคืออะไร มีผลผลิต อย่างไร กลุ่มเป้าหมาย พื้นที่ดำเนินงาน และระยะเวลาดำเนินงานอธิบาย ให้ชัดเจนว่าโครงการนี้จะทำที่ไหน เริ่มต้นในช่วงเวลาใดและจบลงเมื่อไร ใครคือกลุ่มเป้าหมายของโครงการ หากกลุ่มเป้าหมายมีหลายกลุ่ม ให้ บอกชัดเจนไปว่าใครคือกลุ่มเป้าหมายหลัก ใครคือกลุ่มเป้าหมายรอง	(๕)	
๕.๔ โครงการมีความ สอดคล้องกับแผน ยุทธศาสตร์ ๒๐ ปี	โครงการสอดคล้องกับ (๑) ความมั่นคง (๒) การสร้างความสามารถในการ แข่งขัน (๓) การพัฒนาเสริมสร้างศักยภาพคน (๔) การสร้างโอกาสความ เสมอภาคและเท่าเทียมกันทางสังคม (๕) การสร้างการเติบโตบนคุณภาพ ชีวิตที่เป็นมิตรต่อสิ่งแวดล้อม (๖) การปรับสมดุลและพัฒนาระบบการ บริหารจัดการภาครัฐ เพื่อให้เกิดความมั่นคง มั่งคั่ง ยั่งยืน	(๕)	
๕.๕ เป้าหมาย (ผลผลิตของ โครงการ) มีความ สอดคล้องกับ แผนพัฒนาเศรษฐกิจ และสังคมแห่งชาติ	โครงการมีความสอดคล้องแผนพัฒนาเศรษฐกิจและสังคมแห่งชาติฉบับที่ ๑๒ โดย (๑) ยึดหลักปรัชญาเศรษฐกิจพอเพียง (๒) ยึดคนเป็นศูนย์กลาง พัฒนา (๓) ยึดวิสัยทัศน์ภายใต้ยุทธศาสตร์ชาติ ๒๐ ปี (๔) ยึดเป้าหมาย อนาคตประเทศไทย ๒๕๗๙ (๕) ยึดหลักการนำไปสู่ปฏิบัติให้เกิดผล สัมฤทธิ์อย่างจริงจังใน ๕ ปีที่ต่อยอดไปสู่ผลสัมฤทธิ์ที่เป็นเป้าหมายระยะ ยาว ภายใต้แนวทางการพัฒนา (๑) การยกระดับศักยภาพการแข่งขันและ การหลุดพ้นกับดักรายได้ปานกลางสู่รายได้สูง (๒) การพัฒนาศักยภาพคน ตามช่วงวัยและการปฏิรูประบบเพื่อสร้างสังคมสูงวัยอย่างมีคุณภาพ (๓) การลดความเหลื่อมล้ำทางสังคม (๔) การรองรับการเชื่อมโยงภูมิภาคและ ความเป็นเมือง (๕) การสร้างความเจริญเติบโตทางเศรษฐกิจและสังคม อย่างเป็นมิตรกับสิ่งแวดล้อม (๖) การบริหารราชการแผ่นดินที่มี ประสิทธิภาพ	(๕)	

ประเด็น การพิจารณา	รายละเอียดหลักเกณฑ์	คะแนน เต็ม	คะแนน ที่ได้
๕.๖ โครงการมีความ สอดคล้อง	โครงการมีลักษณะหรือสอดคล้องกับการปรับเปลี่ยนโครงสร้างเศรษฐกิจ ไปสู่ Value-Based Economy หรือเศรษฐกิจที่ขับเคลื่อนด้วยนวัตกรรม ทำน้อย ได้มาก เช่น (๑) เปลี่ยนจากการผลิตสินค้า โภคภัณฑ์ไปสู่สินค้า เชิงนวัตกรรม (๒) เปลี่ยนจากการขับเคลื่อนประเทศด้วย ภาคอุตสาหกรรม ไปสู่การขับเคลื่อนด้วยเทคโนโลยี ความคิดสร้างสรรค์ และนวัตกรรม (๓) เปลี่ยนจากการเน้นภาคการผลิตสินค้าไปสู่การเน้น ภาคบริการมากขึ้น รวมถึงโครงการที่เติมเต็มด้วยวิทยาการ ความคิด สร้างสรรค์ นวัตกรรม วิทยาศาสตร์ เทคโนโลยี และการวิจัยและพัฒนา แล้วต่อยอดความได้เปรียบเชิงเปรียบเทียบ เช่น ด้านการเกษตร เทคโนโลยีชีวภาพ สาธารณสุข วัฒนธรรม ฯลฯ	(๕)	๕
๕.๗ โครงการ สอดคล้องกับ ยุทธศาสตร์จังหวัด	โครงการพัฒนาท้องถิ่นมีความสอดคล้องกับท่วงระยะเวลาของ แผนพัฒนาจังหวัดที่ได้กำหนดขึ้น เพื่อขับเคลื่อนการพัฒนาท้องถิ่นเสมือน หนึ่งการขับเคลื่อนการพัฒนาจังหวัด ซึ่งไม่สามารถแยกส่วนใดส่วนหนึ่ง ออกจากกันได้ นอกจากนี้โครงการพัฒนาท้องถิ่นต้องเป็นโครงการ เชื่อมต่อหรือเดินทางไปด้วยกันกับยุทธศาสตร์จังหวัดที่ได้กำหนดขึ้นเป็น ปัจจุบัน	(๕)	๕
๕.๘ โครงการแก้ไข ปัญหาความยากจน หรือการเสริมสร้างให้ ประเทศชาติมั่นคง มั่งคั่ง ยั่งยืน ภายใต้ หลักปรัชญา	เป็นโครงการที่ดำเนินการภายใต้พื้นฐานความพอเพียงที่ประชาชน ดำเนินการเองหรือร่วมดำเนินการ เป็นโครงการต่อยอดและขยายได้ เป็น โครงการที่ประชาชนต้องการเพื่อให้เกิดความยั่งยืน ซึ่งมีลักษณะที่จะให้ ท้องถิ่นมีความมั่นคง มั่งคั่ง ยั่งยืน เป็นท้องถิ่นที่พัฒนาแล้วด้วยการ พัฒนาปรัชญาเศรษฐกิจพอเพียง	(๕)	๕
๕.๙ งบประมาณมี ความสอดคล้องกับ เป้าหมาย(ผลผลิต ของโครงการ)	งบประมาณโครงการพัฒนาจะต้องคำนึงถึงหลักสำคัญ ๕ ประการในการ จัดทำโครงการได้แก่ (๑) ความประหยัด (Economy) (๒) ความมี ประสิทธิภาพ (Efficiency) (๓) ความมีประสิทธิภาพ (Effectiveness) (๔) ความยุติธรรม (Equity) (๕) ความโปร่งใส (Transparency)	(๕)	๕
๕.๑๐ มีการประมาณ การราคาถูกต้องตาม หลักวิธีการ งบประมาณ	การประมาณราคาเพื่อการพัฒนาต้องให้สอดคล้องกับโครงการถูกต้อง ตามหลักวิชาการทางช่าง หลักของราคากลาง ราคากลางท้องถิ่น มีความ โปร่งใสในการกำหนดราคาและตรวจสอบในเชิงประจักษ์	(๕)	๕

ประเด็น การพิจารณา	รายละเอียดหลักเกณฑ์	คะแนน เต็ม	คะแนน ที่ได้
๕.๑๑ มีการกำหนด ตัวชี้วัด (KPI) และ สอดคล้องกับ วัตถุประสงค์และผลที่ คาดว่าจะได้รับ	มีการกำหนดตัวชี้วัดผลงาน (Key Performancy Indicator : KPI) ที่ สามารถวัดได้ (measurable) ใช้บอกประสิทธิผล (effectiveness) ใช้บอกประสิทธิภาพ (efficiency) ได้ เช่น การกำหนดความพึงพอใจ การกำหนดร้อยละ การกำหนดอันเกิดจากผลของวัตถุประสงค์ที่เกิดที่สิ่งที่ได้รับ (การคาดการณ์ คาดว่าจะได้รับ)	(๕)	
๕.๑๒ ผลที่คาดว่าจะ ได้รับสอดคล้องกับ วัตถุประสงค์	ผลที่ได้รับเป็นสิ่งที่เกิดขึ้นได้จริงจากการดำเนินการตามโครงการพัฒนาซึ่งสอดคล้องกับวัตถุประสงค์ที่ตั้งไว้ การได้ผลหรือผลที่เกิดขึ้นจะต้องเท่ากับวัตถุประสงค์หรือมากกว่าวัตถุประสงค์ ซึ่งการเขียนวัตถุประสงค์ควรคำนึงถึง (๑) ความเป็นไปได้และมีความเฉพาะเจาะจง ในการดำเนินงานตามโครงการ (๒) วัดและประเมินผลดับของความสำเร็จได้ (๓) ระบุสิ่งที่ต้องการดำเนินงานอย่างชัดเจนและเฉพาะเจาะจงมากที่สุดและสามารถปฏิบัติได้ (๔) เป็นเหตุเป็นผล สอดคล้องกับความเป็นจริง (๕) ส่งผลต่อการบ่งบอกเวลาได้	(๕)	
รวมคะแนน		๑๐๐	

สรุปรายงานผลการดำเนินการ ประจำปีงบประมาณ พ.ศ.						
ลำดับ ที่	รายการ	โครงการ	งบประมาณ	โครงการที่สามารถดำเนินการได้ (..... โครงการ)		
				คิดเป็นร้อยละ ของแผนพัฒนา ท้องถิ่นสี่ปี	คิดเป็นร้อยละ ของแผนการ ดำเนินงาน	คิดเป็นร้อยละ ของข้อบัญญัติ+ เงินสะสม
๑	บรรจุในแผนพัฒนา ท้องถิ่น					
๒	ตั้งในข้อบัญญัติ งบประมาณ					
๓	จากเงินสะสม					
๔	จัดทำแผนการ ดำเนินงาน - ข้อบัญญัติ = + - เงินสะสม =					
๕	สามารถดำเนินการได้ - ข้อบัญญัติ = + - เงินสะสม =					

(๑.๒) การวัดผลในเชิงคุณภาพ (Quality)

การจัดผลเชิงคุณภาพ ใช้การสำรวจความพึงพอใจในการวัดผลเชิงคุณภาพโดยภาพรวม โดยได้มีการประเมินความพึงพอใจ ซึ่งการประเมินความพึงพอใจทำให้ทราบถึงผลเชิงคุณภาพในการดำเนินงานขององค์การบริหารส่วนตำบลท่าเสาในภาพรวม

โดยเครื่องมือที่ใช้ในการประเมินความพึงพอใจ มีดังนี้

แบบที่ ๓/๓ แบบประเมินความพึงพอใจต่อผลการดำเนินงานขององค์กรปกครองส่วนท้องถิ่น

แบบที่ ๓/๔ แบบประเมินความพึงพอใจของผู้รับบริการในงานบริการขององค์กรปกครองส่วนท้องถิ่น (ให้หน่วยงานภายนอกดำเนินการ)

๔.๔ ข้อเสนอแนะในการจัดทำแผนพัฒนาท้องถิ่นใน

(๑) ผลกระทบนำไปสู่ออนาคต

(๑.๑) ปัญหาสาธารณสุขต่างๆ ที่เกิดขึ้นในองค์กรปกครองส่วนท้องถิ่น อันได้แก่ ภัยแล้ง วาตะภัย น้ำท่วม อัคคีภัย ที่เกิดขึ้นและส่งผลกระทบต่อประชาชนในพื้นที่ เกิดความเสียหายทั้งชีวิตและทรัพย์สิน แนวทางการแก้ไข คือพิจารณาวางแผนการดำเนินการป้องกัน ก่อนเกิดเหตุ ระหว่างเกิดเหตุ หลังเกิดเหตุ บรรจุแผนงาน โครงการ กิจกรรม การให้ความช่วยเหลือต่างๆ จัดตั้งศูนย์ช่วยเหลือประชาชนขององค์กรปกครองส่วนท้องถิ่น เพื่อสามารถดำเนินการได้ทันทั่วทั้ง

(๑.๒) ปัญหาโรคระบาดที่เกิดจากคน เกิดจากสัตว์ ที่ส่งผลอันตราย หรือคร่าต่อชีวิตประชาชน และสัตว์ต่างๆ ในตำบล ซึ่งได้แก่ โรคไข้หวัดใหญ่ ไข้หวัดนก โรคมือ เท้า ปาก ที่เกิดขึ้นกับเด็กๆ โรคพิษสุนัขบ้า แนวทางการแก้ไขปัญหา คือ ฝึกอบรม ประชาสัมพันธ์ รมรณรงค์การป้องกัน ลงพื้นที่ระงับการเกิดโรคระบาด การทำลาย การรักษา

(๑.๓) -ปัญหาประชาชนมีรายได้น้อย การศึกษาต่ำ ประชาชนในตำบลยังมีคนรายได้น้อย มีหนี้สินเยอะ ไม่เพียงพอในการดำรงชีวิต ค่าครองชีพสูง แนวทางการแก้ไขปัญหา ให้ความรู้เกี่ยวกับการประกอบอาชีพ สาธิตการประกอบอาชีพ ช่วยเหลือประชาชนซ่อมแซมบ้านคนจน ผู้มีรายได้น้อย ส่งเสริมด้านการศึกษาโดยการจัดบริการสาธารณสุขด้านการศึกษา การจัดตั้งศูนย์พัฒนาเด็กเล็ก สนับสนุนกิจกรรมต่างๆ ให้กับเด็กนักเรียน จ้างเด็กนักเรียนในช่วงปิดภาคเรียนเพื่อมีรายได้

(๑.๔) ปัญหายาเสพติดในตำบล ในพื้นที่ยังไม่พบว่ามีการค้ายาเสพติด และยังไม่พบรายงานว่ามีผู้ติดยาเสพติด แต่เพื่อเป็นการป้องกัน มีแนวทางการป้องกัน โดยการลงพื้นที่ค้นหา การรณรงค์ป้องกัน ให้ความรู้กับประชาชนได้ทราบถึงโทษของยาเสพติด

(๑.๕) ปัญหาการสัญจรไปมาของประชาชนในตำบล เนื่องจาก ในตำบลด้านโครงสร้างพื้นฐาน เส้นทางคมนาคมบางหมู่บ้านยังเป็น ถนนดิน ถนนลูกรัง ช่วงฤดูฝนถนนลื่น เป็นหลุมเป็นบ่อ เกิดปัญหาในการสัญจรไปมาของประชาชน เสี่ยงต่อการเกิดอุบัติเหตุ การคมนาคมล่าช้า แนวทางการแก้ไข จัดทำแผนงาน โครงการก่อสร้างถนนในเส้นทางสำคัญ พิจารณาเสนอสนับสนุนจากหน่วยงานอื่น

(๒) ข้อสังเกต ข้อเสนอแนะ ผลจากการพัฒนา

(๒.๑) ข้อสังเกต จากการสำรวจข้อมูล การลงพื้นที่ในตำบล จะเห็นว่าประชาชนยังมีปัญหาที่จะต้องดำเนินการแก้ไขอยู่มาก ดังนี้ ด้านการศึกษา สาธารณสุข ความมั่นคงปลอดภัยในชีวิตและทรัพย์สิน การศาสนา ศิลปวัฒนธรรม ประเพณี กีฬา สถานที่ผ่อนหย่อนใจ สวัสดิการสังคม การเกษตร เศรษฐกิจ อุตสาหกรรม การพัฒนาอาชีพ เส้นทางคมนาคมขนส่ง/ไฟฟ้า/น้ำประปา/แหล่งน้ำเพื่ออุปโภค - บริโภค ด้านทรัพยากรและสิ่งแวดล้อม ขยะมูลฝอยและสิ่งปฏิกูล จากปัญหาด้านต่างๆ ประชาชนไม่สามารถแก้ไขปัญหาเองได้จึงต้องเสนอให้องค์กรปกครองส่วนท้องถิ่นแก้ไข ทำให้มีการเสนอโครงการเข้ามาเป็นจำนวนมาก ซึ่งงบประมาณขององค์กรปกครองส่วนท้องถิ่นนั้นมีจำกัดไม่เพียงพอต่อการจัดการได้

(๒.๒) ข้อเสนอแนะ จากข้อสังเกตดังกล่าว มีข้อเสนอแนะในการแก้ไขปัญหาต่างๆ ดังนี้ ปัญหาต่างๆ ที่ถูกเสนอมายังองค์กรปกครองส่วนท้องถิ่น นั้น ควรนำมาพิจารณาจัดลำดับความสำคัญโดยประชาคมท้องถิ่น ซึ่งมีหลายภาคส่วน ประกอบไปด้วย คณะกรรมการพัฒนาขององค์กรปกครองส่วนท้องถิ่น สมาชิกสภาท้องถิ่น ผู้นำหมู่บ้าน ตัวแทนส่วนราชการ รัฐวิสาหกิจ หน่วยงานที่เกี่ยวข้อง ประชาชนทั่วไป ร่วมกันพิจารณาจัดลำดับความสำคัญของโครงการ และพิจารณาบรรจุเข้าแผนพัฒนาท้องถิ่นต่อไป กรณีโครงการที่เกินศักยภาพที่ให้องค์กรปกครองส่วนท้องถิ่นเสนอขอรับการสนับสนุนจากหน่วยงานอื่น

(๒.๓) ผลจาก...

(๒.๓) ผลจากการพัฒนา จากการพัฒนาที่ผ่านมาพบว่าองค์กรปกครองส่วนท้องถิ่นได้แก้ไขปัญหาให้กับประชาชนได้ในหลายเรื่อง และครอบคลุมทุกด้าน มีผลการประเมินอยู่ในเกณฑ์ที่ดี ประชาชนมีความพึงพอใจ แต่ก็ยังมีปัญหาที่จะต้องแก้ไขต่อไป ไม่ว่าจะเป็นด้านสิ่งแวดล้อมที่ยังมีการเผาหญ้า อ้อย การพนันที่ยังมีในพื้นที่ เส้นทางคมนาคมยังไม่ครบ ผลการพัฒนาขององค์กรปกครองส่วนท้องถิ่นในปีที่ผ่านมา สรุปได้ดังนี้

ลำดับที่	โครงการ	งบประมาณ ที่ดำเนินการ
๑	โครงการจัดทำทะเบียนแผนที่ภาษีและทะเบียนทรัพย์สินตำบลท่าเสา	๕๐๐,๐๐๐.๐๐
๒	โครงการปฐมนิเทศผู้ปกครองเด็กปฐมวัยศูนย์พัฒนาเด็กเล็ก	๕,๐๐๐.๐๐
๓	โครงการสนับสนุนค่าใช้จ่ายการบริหารสถานศึกษา	๑๐๒,๐๐๐.๐๐
๔	โครงการแข่งขันกีฬาประชาชนองค์การบริหารส่วนตำบลท่าเสาด้านยาเสพติดและความปรองดองแห่งชาติ	๒๐๐,๐๐๐.๐๐
๕	โครงการฝึกอบรมทบทวนอาสาสมัครป้องกันภัยฝ่ายพลเรือน	๑๘๐,๐๐๐.๐๐
๖	โครงการอบรมการป้องกันไฟฟ้า	๒๐,๐๐๐.๐๐
๗	โครงการป้องกันและลดอุบัติเหตุทางถนนในช่วงเทศกาลปีใหม่และเทศกาลมหาสงกรานต์	๗๐,๐๐๐.๐๐
๘	โครงการปกป้องสถาบันพระมหากษัตริย์ เพื่อศูนย์รวมแห่งความเป็นชาติและความสามัคคี	๕๐,๐๐๐.๐๐
๙	โครงการพัฒนาคุณภาพชีวิตผู้สูงอายุองค์การบริหารส่วนตำบลท่าเสา	๒๐๐,๐๐๐.๐๐
๑๐	โครงการพัฒนาศักยภาพเด็กและเยาวชน	๑๕๐,๐๐๐.๐๐
๑๑	โครงการรณรงค์ยุติการใช้ความรุนแรงต่อเด็กและสตรี	๕๐,๐๐๐.๐๐
๑๒	โครงการควบคุมและป้องกันไข้เลือดออก	๘๐,๐๐๐.๐๐
๑๓	โครงการฝึกอบรมป้องกันการติดเชื้อ (HIV) ในกลุ่มเด็กและเยาวชน	๕๐,๐๐๐.๐๐
๑๔	การจัดกิจกรรมการส่งเสริมความรู้การเกษตรและพืชผักสวนครัว	๕๐,๐๐๐.๐๐
๑๕	โครงการอนุรักษ์พันธุกรรมพืช	๘๐,๐๐๐.๐๐
๑๖	โครงการจัดอบรมเพื่อเสริมสร้างความรู้เกี่ยวกับ พรบ.ข้อมูลข่าวสารของทางราชการ	๕๐,๐๐๐.๐๐

ลำดับที่	โครงการ	งบประมาณ ที่ดำเนินการ
๑๗	การจัดงานเฉลิมพระเกียรติพระบาทสมเด็จพระเจ้าอยู่หัวมหาวชิราลงกรณบดินทรเทพยวรางกูร	๑๐๐,๐๐๐.๐๐
๑๘	โครงการจัดงานวันคล้ายเฉลิมพระเกียรติพระบาทสมเด็จพระปรมินทรมหาภูมิพลอดุลยเดช บรมนาถบพิตร	๑๐๐,๐๐๐.๐๐
๑๙	โครงการฝึกอบรมและศึกษาดูงานเพื่อพัฒนาประสิทธิภาพองค์การบริหารส่วนตำบลท่าเสา	๒๐๐,๐๐๐.๐๐
๒๐	โครงการฝึกอบรมและจัดกิจกรรมมาตรฐานคุณธรรม จริยธรรม ขององค์การบริหารส่วนตำบลท่าเสา	๕๐,๐๐๐.๐๐
๒๑	โครงการส่งเสริมความรู้เพื่อพัฒนาอาชีพ ขององค์การบริหารส่วนตำบลท่าเสา	๓๐๐,๐๐๐.๐๐
๒๒	โครงการฝึกอบรมและจัดกิจกรรมธนาคารขยะ ขององค์การบริหารส่วนตำบลท่าเสา	๕๐,๐๐๐.๐๐
๒๓	โครงการก่อสร้างถนนลาดยางแอสฟัลต์ติกคอนกรีต ซอยบ้านนายจู้ ราชฯ หมู่ที่ ๑ บ้านช่องแคบ	๓๐๑,๐๐๐.๐๐
๒๔	โครงการก่อสร้างถนนลาดยางแอสฟัลต์ติกคอนกรีต ซอยนายดำรงค์ เขาแก้ว หมู่ที่ ๑ บ้านช่องแคบ	๒๘๙,๐๐๐.๐๐
๒๕	โครงการก่อสร้างถนนคอนกรีตเสริมเหล็ก สายบ้านวังใหญ่ หมู่ที่ ๒ บ้านวังใหญ่	๒๕๙,๐๐๐.๐๐
๒๖	โครงการก่อสร้างถนนคอนกรีตเสริมเหล็ก ซอยบ้านนายเอียง เชียงใหม่ หมู่ที่ ๓ บ้านท่าเสา	๗๙๓,๐๐๐.๐๐
๒๗	โครงการก่อสร้างถนนคอนกรีตเสริมเหล็ก สายขึ้นพุน้ำบ้านพองกะ หมู่ที่ ๔ บ้านพองกะ	๒๗๑,๐๐๐.๐๐
๒๘	โครงการก่อสร้างถนนลาดยางแอสฟัลต์ติกคอนกรีต สายนงชนกโฮมสเตย์เชื่อมหมู่ที่ ๗ บ้านพองกะ หมู่ที่ ๔	๓๑๐,๐๐๐.๐๐
๒๙	โครงการก่อสร้างถนนคอนกรีตเสริมเหล็ก สายหลังบ้านผู้ใหญ่ (ซอย ๓) หมู่ที่ ๕ บ้านพุง	๒๖๖,๐๐๐.๐๐
๓๐	โครงการก่อสร้างถนนคอนกรีตเสริมเหล็ก ซอยถ้ำเจ้าแม่กวนอิม หมู่ที่ ๖ บ้านพุ่มวง	๓๔๕,๐๐๐.๐๐
๓๑	โครงการก่อสร้างศาลาประชาคมหมู่บ้าน	๖๕๔,๐๐๐.๐๐
๓๒	โครงการก่อสร้างถนนลาดยางแอสฟัลต์ติกคอนกรีต สายข้างโรงเรียนบ้านพุดเตย หมู่ที่ ๘ บ้านพุดเตย	๒๙๑,๐๐๐.๐๐
๓๓	ก่อสร้างถนนคอนกรีตเสริมเหล็ก สายบ้านวังเขมร (ตอนบน) หมู่ที่ ๙ บ้านวังเขมร	๓๑๙,๐๐๐.๐๐
๓๔	โครงการปรับปรุงถนนลูกรังเกรดบดอัดแน่นรอบหมู่บ้าน หมู่ที่ ๑๐ บ้านหนองตาม่วง	๑๔๓,๐๐๐.๐๐
๓๕	โครงการก่อสร้างถนนคอนกรีตเสริมเหล็ก สายบ้านนางลำพึง ไกรวิจิตร หมู่ที่ ๑๑ บ้านพุดลาด	๒๓๗,๐๐๐.๐๐



ประกาศองค์การบริหารส่วนตำบลท่าเสา
เรื่อง ใช้แผนพัฒนาท้องถิ่น (พ.ศ. ๒๕๖๑ - ๒๕๖๕)

องค์การบริหารส่วนตำบลท่าเสา ได้ดำเนินการจัดทำแผนพัฒนาท้องถิ่น (พ.ศ.๒๕๖๑ - ๒๕๖๕) ตามระเบียบกระทรวงมหาดไทย ว่าด้วยการจัดทำแผนพัฒนาขององค์กรปกครองส่วนท้องถิ่น พ.ศ.๒๕๔๘ และแก้ไขเพิ่มเติม (ฉบับที่๓) พ.ศ. ๒๕๖๑ โดยคณะกรรมการพัฒนาองค์การบริหารส่วนตำบลและที่ประชุมประชาคมระดับตำบล ได้พิจารณาและมีมติเห็นชอบร่างแผนพัฒนาดังกล่าว ในคราวประชุมเมื่อวันที่ ๗ มิถุนายน พ.ศ. ๒๕๖๒ ณ ห้องประชุมองค์การบริหารส่วนตำบลท่าเสา และนายกองค์การบริหารส่วนตำบลท่าเสาได้อนุมัติแผนพัฒนาท้องถิ่น (พ.ศ. ๒๕๖๑ -๒๕๖๕) เมื่อวันที่ ๗ มิถุนายน พ.ศ. ๒๕๖๒ เป็นที่เรียบร้อยแล้ว

ดังนั้นเพื่อให้การบริหารงานขององค์การบริหารส่วนตำบลท่าเสาเป็นไปอย่างมีประสิทธิภาพ และสามารถนำแผนพัฒนาไปใช้ได้อย่างถูกต้อง ประกอบกับระเบียบกระทรวงมหาดไทย ว่าด้วยการจัดทำแผนพัฒนาขององค์กรปกครองส่วนท้องถิ่น พ.ศ. ๒๕๔๘ ข้อ ๒๔ กำหนดให้ผู้บริหารท้องถิ่นประกาศใช้แผนที่อนุมัติแล้ว และประกาศให้ประชาชนทราบโดยทั่วกันภายในสิบห้าวันนับแต่วันที่ประกาศใช้ และปิดประกาศโดยเปิดเผยไม่น้อยกว่าสามสิบวัน องค์การบริหารส่วนตำบลท่าเสาจึงประกาศใช้แผนพัฒนาท้องถิ่น (พ.ศ.๒๕๖๑ - ๒๕๖๕) โดยให้มีผลนับตั้งแต่วันที่ประกาศเป็นต้นไป ทั้งนี้ สามารถขอดูหรือสอบถามเพิ่มเติมได้ที่ ศูนย์ข้อมูลข่าวสารองค์การบริหารส่วนตำบลท่าเสา ณ องค์การบริหารส่วนตำบลท่าเสา ๓๓๓๓/๓ หมู่ที่ ๓ ตำบลท่าเสา อำเภอไทรโยค จังหวัดกาญจนบุรี โทรศัพท์ ๐๓๔-๕๔๐๗๗๐ ต่อ ๑๕

จึงขอประกาศให้ทราบโดยทั่วกัน

ประกาศ ณ วันที่ ๗ มิถุนายน พ.ศ. ๒๕๖๒

(นายวิกิจ แก้วจิตคงทอง)
นายกองค์การบริหารส่วนตำบลท่าเสา