



แผนพัฒนาท้องถิ่น (พ.ศ.๒๕๖๖ - ๒๕๗๐)

วิสัยทัศน์

“ชุมชนเข้มแข็ง ท่องเที่ยวเชิงอนุรักษ์
เกษตรก้าวไกล เลิศล้ำภูมิปัญญาท้องถิ่น”

องค์การบริหารส่วนตำบลท่าเสา
อำเภอไทรโยค จังหวัดกาญจนบุรี



แผนพัฒนาท้องถิ่น
(พ.ศ.๒๕๖๖ - ๒๕๗๐)

ของ

องค์การบริหารส่วนตำบลท่าเสา
อำเภอไทรโยค จังหวัดกาญจนบุรี

งานวิเคราะห์นโยบายและแผน
สำนักปลัดองค์การบริหารส่วน
ตำบลท่าเสา

คำนำ

การจัดทำแผนพัฒนาท้องถิ่น พ.ศ. ๒๕๖๖-๒๕๗๐ ขององค์การบริหารส่วนตำบลท่าเสาเป็นการจัดทำแผนระยะสั้น ที่ดำเนินการตามระเบียบกระทรวงมหาดไทยว่าด้วยการจัดทำแผนพัฒนาขององค์กรปกครองส่วนท้องถิ่น พ.ศ. ๒๕๔๘ และที่แก้ไขเพิ่มเติม โดยจัดทำตามขั้นตอนการจัดทำแผนพัฒนาท้องถิ่นของกรมส่งเสริมการปกครองท้องถิ่น เพื่อให้การพัฒนาท้องถิ่นเป็นไปแบบ มีขั้นตอน มีเป้าหมาย ชัดเจนและสอดคล้องกับแผนยุทธศาสตร์การพัฒนาแผนพัฒนาเศรษฐกิจและสังคมแห่งชาติ ฉบับที่ ๑๒ (ตุลาคม ๒๕๕๙ - กันยายน ๒๕๖๙) ยุทธศาสตร์การพัฒนาจังหวัด วิสัยทัศน์จังหวัด ยุทธศาสตร์การพัฒนาอำเภอ วิสัยทัศน์อำเภอ โดยการนำเอาข้อมูลจากการสำรวจปัญหา ความต้องการของประชาชนในแผนยุทธศาสตร์พัฒนานำมาประมวลผลสรุปเป็นประเด็นนำเสนอต่อที่ประชุมคณะกรรมการพัฒนาท้องถิ่น เพื่อร่วมกันในการพิจารณา กำหนดแนวทาง การจัดทำแผนพัฒนาท้องถิ่น พ.ศ. ๒๕๖๖ - ๒๕๗๐ เพื่อให้เกิดประโยชน์สูงสุดต่อการพัฒนาท้องถิ่นสามารถบรรลุตามวัตถุประสงค์ และเป้าหมายอย่างมีประสิทธิภาพ มีทิศทางที่ชัดเจน ลดการซ้ำซ้อน และทำให้สามารถตรวจสอบ ควบคุมการดำเนินงานขององค์การบริหารส่วนตำบลให้มีความโปร่งใสและพร้อมที่จะดำเนินการ หากได้รับการจัดสรรงบประมาณ

แผนพัฒนาท้องถิ่น พ.ศ. ๒๕๖๖-๒๕๗๐ จะเกิดประโยชน์สูงสุดได้หากดำเนินงานไปตามแนวทางที่กำหนด ตามวัตถุประสงค์ เป้าหมาย กิจกรรมแผนงานโครงการที่วางไว้อย่างแท้จริง เพื่อให้ประชาชน สังคม เศรษฐกิจ การเมืองการบริหารได้รับการพัฒนาอย่างสูงสุด บนพื้นฐานของการประหยัด แต่มี ประสิทธิภาพและมีประสิทธิผล

งานวิเคราะห์นโยบายและแผน
สำนักปลัดองค์การบริหารส่วนตำบลท่าเสา
องค์การบริหารส่วนตำบลท่าเสา

สารบัญ

ส่วนที่ ๑	สภาพทั่วไปและข้อมูลพื้นฐาน.....	๑
	๑. ด้านกายภาพ	๑
	๒. กำนันการเมือง/การปกครอง.....	๒
	๓. ประชากร.....	๓
	๔. สภาพทางสังคม	๔
	๕. ระบบบริการพื้นฐาน	๕
	๗. เศรษฐกิจพอเพียงท้องถิ่น (ด้านการเกษตรและแหล่งน้ำ).....	๖
	๘. ศาสนา ประเพณี วัฒนธรรม	๗
	๙. ทรัพยากรธรรมชาติ.....	๘
	๑๐. โครงสร้างและกระบวนการบริหารงานบุคคล	๙
ส่วนที่ ๒	องค์กรปกครองส่วนท้องถิ่น	๑๓
	๑. ความสัมพันธ์ระหว่างแผนพัฒนาระดับมหภาค	๑๔
	๒. ยุทธศาสตร์ขององค์กรปกครองส่วนท้องถิ่น	๑๖
	๓. การวิเคราะห์เพื่อพัฒนาท้องถิ่น	๒๑
ส่วนที่ ๓	การนำแผนพัฒนาท้องถิ่นไปสู่การปฏิบัติ	๓๑
	๑. ยุทธศาสตร์การพัฒนาและแผนงาน	๓๑
	๒. บัญชีโครงการพัฒนาท้องถิ่น	๓๒
ส่วนที่ ๔	การติดตามและประเมินผล.....	๑๐๓
	๑. การติดตามและประเมินผลยุทธศาสตร์	๑๐๕
	๒. การติดตามและประเมินผลโครงการ	๑๐๘
	๓. สรุปผลการพัฒนาท้องถิ่นในภาพรวม.....	๑๑๓
	๔. ข้อเสนอแนะในการจัดทำแผนพัฒนาท้องถิ่นในอนาคต.....	๑๑๖

ส่วนที่ ๑ สภาพทั่วไปและข้อมูลพื้นฐาน

๑. ด้านกายภาพ

๑.๑ ที่ตั้งของหมู่บ้านหรือชุมชนหรือตำบล

◆ ที่ตั้ง

ชื่อตำบลท่าเสา ได้มาโดยที่ว่่าสมัยก่อนนั้น บ้านท่าเสามีสถานีรถไฟที่ชุมชน บริเวณน้ำตก ไทรโยค-น้อย ประกอบกับชุมชนบริเวณนั้น ที่มีอาชีพ ชัก - ลากไม้ เป็นประเภทเสาเรื่อนร้อย และได้ลากไม้ เสาลงไปที่น้ำ เพื่อลำเลียงลงไปยังที่อื่น จึงเรียกหมู่บ้านนี้ว่า หมู่บ้านท่าเสา และด้วยความที่มีชุมชนอยู่หนาแน่น และมีความเจริญอยู่มากกว่าหมู่บ้านอื่น จึงใช้หมู่บ้านนี้ ตั้งชื่อเป็น ตำบลท่าเสา เมื่อ พ.ศ. ๒๕๑๒

◆ เนื้อที่

องค์การบริหารส่วนตำบลท่าเสา ได้จัดตั้งขึ้นเมื่อวันที่ ๒๒ พฤษภาคม ๒๕๓๘ มีระยะห่างจากอำเภอไทรโยค ประมาณ ๒๐ กิโลเมตร ระยะห่างจากจังหวัดกาญจนบุรี ประมาณ ๖๐ กิโลเมตร มีพื้นที่ทั้งหมด ประมาณ ๓๑๐ ตารางกิโลเมตร หรือประมาณ ๑๙๓,๗๘๑ ไร่ ประกอบด้วย ๑๑ หมู่บ้าน

๑. ทิศเหนือ	จด	ตำบลไทรโยค อำเภอไทรโยค จังหวัดกาญจนบุรี
๒. ทิศใต้	จด	ตำบลลุ่มสุ่ม อำเภอไทรโยค จังหวัดกาญจนบุรี
๓. ทิศตะวันออก	จด	ตำบลช่องสะเดา อำเภอเมือง จังหวัดกาญจนบุรี
๔. ทิศตะวันตก	จด	แม่น้ำแควน้อยตลอดแนว

๑.๒ ลักษณะภูมิประเทศ

สภาพภูมิประเทศทั่วไป เป็นที่ราบสูง ด้านทิศตะวันออก มีเทือกเขาเกือบตลอดแนว เป็นพื้นที่ตั้งอยู่ฝั่งแม่น้ำ อุณหภูมิเฉลี่ยสูงสุด ๔๐.๙ องศา อุณหภูมิเฉลี่ยต่ำสุด ๙.๓ องศา และมีฝนตกชุกในโซนท่าเสาตอนบน

๑.๓ ลักษณะภูมิอากาศ

ฤดูกาล

ฤดูร้อน ระหว่าง กลางเดือนกุมภาพันธ์ถึงกลางเดือนพฤษภาคม มีลมฝ่ายใต้พัดมาปกคลุม ทำให้มีอากาศร้อนอบอ้าวทั่วไป โดยมีอากาศร้อนจัดอยู่ในเดือนเมษายน

ฤดูฝน ระหว่างกลางเดือนพฤษภาคม ถึงเดือนพฤศจิกายน ในระยะนี้เป็นช่วงที่ลมมรสุมตะวันตกเฉียงใต้พัดปกคลุม ทำให้มีฝนตกชุกโดยตกชุกที่สุดในเดือนกันยายน

ฤดูหนาว ระหว่างเดือนพฤศจิกายนถึงกลางเดือนกุมภาพันธ์ โดยในช่วงนี้ ความกดอากาศสูงจากประเทศจีนและลมมรสุมตะวันออกเฉียงเหนือพัดปกคลุม ทำให้อากาศหนาวเย็นและความแห้งแล้งแผ่ปกคลุมจังหวัดกาญจนบุรี

จังหวัดกาญจนบุรีมีอุณหภูมิต่ำสุดโดยเฉลี่ย ๒๓.๗ องศาเซลเซียส อุณหภูมิสูงสุด โดยเฉลี่ย ๓๔.๐ องศาเซลเซียส และอุณหภูมิต่ำที่สุดวัดได้ ๑๓.๑ องศาเซลเซียส (เมื่อวันที่ ๑ มกราคม ๒๕๓๙) อุณหภูมิสูงสุด วัดได้ ๔๐.๙ องศาเซลเซียส (เมื่อ ๑ เมษายน ๒๕๓๙) ปริมาณน้ำฝน เฉลี่ย ๑,๔๙๖.๒ มิลลิเมตร/ปี

๑.๔ ลักษณะของดิน

ดิน หมายถึง เทหวัตถุธรรมชาติที่ปกคลุมผิวโลก เกิดจากการแปรสภาพหรือสลายตัวของหิน แร่ธาตุ และอินทรีย์วัตถุผสมคลุกเคล้ากันตามธรรมชาติรวมกันเป็นชั้นบาง ๆ เมื่อมีน้ำและอากาศที่เหมาะสมก็จะทำให้พืชเจริญเติบโตและยังชีพอยู่ได้

เนื่องจากภาคตะวันตกส่วนใหญ่เป็นเขตเทือกเขาสูง เพราะฉะนั้นวัตถุดิบหรือแหล่งกำเนิดดินต้องเกิดจากการสลายตัวของหินที่เป็นกรด ดังนั้นดินจึงมีความอุดมสมบูรณ์ ค่อนข้างต่ำ ดินชนิดนี้ เรียกว่า ดินเรดเยลโล-พอดโซลิก (Red-yellow Podolia Soils) ดินชนิดนี้ มีในเขตภูเขาที่เป็นกรด ส่วนในเขตที่มีหินปูน เช่น บริเวณเทือกเขาในเขตอำเภออุ้มผาง จังหวัดตาก และบริเวณปลายเทือกเขาถนนธงชัยระหว่างแม่น้ำแควใหญ่กับแควน้อยจะเป็นพวกเรด-บราวน์ เอิร์ธ (Red-Brown earth) นอกจากนั้นยังมีดินที่เกิดจากการสลายตัวของสารหรือ หินภูเขาไฟ เราเรียกว่า ดินภูเขาไฟ ได้แก่พื้นที่บริเวณจังหวัดตาก เขตอำเภออุ้มผาง ที่ราบลุ่มน้ำแควน้อย เขตอำเภอสังขละบุรี อำเภอทองผาภูมิ อำเภอไทรโยค และบริเวณแก่งกระเจาน เป็นต้น

ในด้านสมรรถนะของที่ดินในภาคตะวันตกปรากฏว่าพื้นที่เหมาะสำหรับการปลูกพืชไร่ มีประมาณ ๒๕ % ของเนื้อที่ภาค ทำนา ๕% ที่เหลือ ๗๐ % ไม่เหมาะแก่การเพาะปลูก เพราะเป็นที่ลาดชันมาก หรือ มีดินเป็นทรายจัด

๑.๕ ลักษณะของแหล่งน้ำ

◆ แหล่งน้ำธรรมชาติ

- | | | |
|-------------------|---|------|
| - ลำน้ำ, ลำห้วย | - | สาย |
| - บึง หนองและอื่น | - | แห่ง |

◆ แหล่งน้ำที่สร้างขึ้นและสามารถใช้งานได้

- | | | |
|--------------|---|------|
| - ฝาย | - | แห่ง |
| - บ่อน้ำตื้น | - | บ่อ |
| - บ่อบาดาล | - | แห่ง |
| - สระน้ำ | ๒ | แห่ง |

๑.๖ ลักษณะของไม้และป่าไม้

สภาพป่าส่วนใหญ่เป็นป่าเบญจพรรณและป่าดิบแล้ง มีไม้ไผ่เป็นไม้เรือนยอดชั้นกลาง เช่น ไม้รวก ไม้ไผ่ป่า เป็นต้น นอกจากนี้ยังมีป่าสัก ซึ่งขึ้นอยู่ในแนวแถบสองฝั่งแม่น้ำแควน้อย ป่าเต็งลิ้งเป็นส่วนน้อย ส่วนป่าดงดิบขึ้นมีอยู่ทางด้านตรงข้ามฝั่งแม่น้ำแควน้อยไปจนถึงชายแดนประเทศ พม่า

๒. ด้านการเมือง/การปกครอง

๒.๑ เขตการปกครอง

◆ จำนวนหมู่บ้าน

ตำบลท่าเสาแบ่งเขตการปกครองเป็น ๑๑ หมู่บ้าน ได้แก่

- หมู่ที่ ๑ บ้านช่องแคบ
- หมู่ที่ ๒ บ้านวังใหญ่
- หมู่ที่ ๓ บ้านท่าเสา
- หมู่ที่ ๔ บ้านพองกะ

- หมู่ที่ ๕ บ้านพุง
- หมู่ที่ ๖ บ้านพุ่มวง
- หมู่ที่ ๗ บ้านพุ่มุด
- หมู่ที่ ๘ บ้านพุดเตย
- หมู่ที่ ๙ บ้านวังเขมร
- หมู่ที่ ๑๐ บ้านหนองตาม่วง
- หมู่ที่ ๑๑ บ้านพุลาด
- จำนวนหมู่บ้านในเขตองค์การบริหารส่วนตำบล เต็มทั้งหมู่บ้าน จำนวน ๑๑ หมู่บ้าน

๒.๒ การเลือกตั้ง

◆ แบ่งเขตการเลือกตั้งตามจำนวนหมู่บ้าน

ตำบลท่าเสาแบ่งเขตการเลือกตั้งเป็น ๑๑ หน่วย ได้แก่

- หน่วยที่ ๑ หมู่ที่ ๑ บ้านช่องแคบ
- หน่วยที่ ๒ หมู่ที่ ๒ บ้านวังใหญ่
- หน่วยที่ ๓ หมู่ที่ ๓ บ้านท่าเสา
- หน่วยที่ ๔ หมู่ที่ ๔ บ้านพองกะ
- หน่วยที่ ๕ หมู่ที่ ๕ บ้านพุง
- หน่วยที่ ๖ หมู่ที่ ๖ บ้านพุ่มวง
- หน่วยที่ ๗ หมู่ที่ ๗ บ้านพุ่มุด
- หน่วยที่ ๘ หมู่ที่ ๘ บ้านพุดเตย
- หน่วยที่ ๙ หมู่ที่ ๙ บ้านวังเขมร
- หน่วยที่ ๑๐ หมู่ที่ ๑๐ บ้านหนองตาม่วง
- หน่วยที่ ๑๑ หมู่ที่ ๑๑ บ้านพุลาด

๓. ประชากร

๓.๑ ข้อมูลเกี่ยวกับจำนวนประชากร

ตำบลท่าเสามีจำนวนประชากรทั้งสิ้น ๑๐,๔๕๑ คน

๓.๒ ช่วงอายุและจำนวนประชากร

โดยแบ่งเป็น ช่วงอายุต่ำกว่า ๑๘ ปี ๒,๓๗๖ คน
 ช่วงอายุ ๑๘-๖๐ ปี ๖,๘๘๗ คน
 ช่วงอายุมากกว่า ๖๐ ปี ๑,๑๘๘ คน

จำนวนประชากรแยก ชาย หญิง จำนวน ครัวเรือน

แยกเป็นชาย	๕,๓๙๑	คน
แยกเป็นหญิง	๕,๐๖๐	คน
จำนวนครัวเรือน	๓,๒๙๔	ครัวเรือน

ประชากรสามารถแยกเป็นรายหมู่บ้านได้ดังนี้

หมู่ที่	ชื่อหมู่บ้าน	จำนวนประชากร (คน)			จำนวนครัวเรือน	ชื่อผู้นำชุมชน
		ชาย	หญิง	รวม		
๑	ช่องแคบ	๗๓๕	๖๙๙	๑,๔๓๔	๕๒๑	นายสหรัฐ รัชชา
๒	วังใหญ่	๒๔๓	๒๑๕	๔๕๘	๒๐๒	นายอนุ เกตุแดง
๓	ท่าเสา	๗๙๗	๗๓๐	๑,๕๒๗	๔๘๒	นายดุสิต ฝักฝัด
๔	พุงกะ	๙๗๓	๙๔๔	๑,๙๑๗	๕๔๙	นางสาวมัทนา ศรอารา
๕	พุง	๓๔๙	๓๑๓	๖๖๒	๒๓๑	นายสุริยะ นุชนุ่ม
๖	พุ่มวง	๑๗๙	๑๙๐	๓๖๙	๑๒๗	นายนรินทร์ ศรีพูนพันธ์
๗	พุ่มด	๕๒๔	๔๗๒	๙๙๖	๓๐๘	นายทินกร แก้วจิตตทอง
๘	พุดย	๔๙๙	๔๗๑	๙๗๐	๒๘๗	นายสุพจน์ ผินกลับ
๙	วังเขมร	๕๖๑	๕๒๐	๑,๐๘๑	๒๙๑	นายอลงกรณ์ จันทร์ศิริ
๑๐	หนองตาม่วง	๑๖๙	๑๕๑	๓๒๐	๗๕	นางนงนุช ผอบทอง
๑๑	พุลาด	๓๖๒	๓๕๕	๗๑๗	๒๒๑	นายสมศักดิ์ ทองอ่อน
รวม		๕,๓๙๑	๕,๐๖๐	๑๐,๔๕๑	๓,๒๙๔	

ข้อมูล ณ เดือน กันยายน พ.ศ. ๒๕๖๔

๔. สภาพทางสังคม

๔.๑ การศึกษา

ในพื้นที่องค์การบริหารส่วนตำบลท่าเสา มีสถานศึกษาระดับประถมศึกษา สังกัดสำนักงานคณะกรรมการการศึกษาขั้นพื้นฐาน ๖ แห่ง ประกอบด้วย

- | | | |
|-----------------------------|------|---|
| ๑. โรงเรียนบ้านช่องแคบ | หมู่ | ๑ |
| ๒. โรงเรียนบ้านวังใหญ่ | หมู่ | ๒ |
| ๓. โรงเรียนบ้านพุงกะ | หมู่ | ๔ |
| ๔. โรงเรียนบ้านพุ่มวง - พุง | หมู่ | ๕ |
| ๕. โรงเรียนบ้านพุดย | หมู่ | ๘ |
| ๖. โรงเรียนบ้านหาดจิว | หมู่ | ๙ |

ระดับมัธยมศึกษาตอนต้น จำนวน ๑ แห่ง

- | | | |
|-----------------------------|------|---|
| ๑. โรงเรียนพุทธวิมุตติวิทยา | หมู่ | ๗ |
|-----------------------------|------|---|

ระดับมัธยมศึกษาตอนปลาย จำนวน - แห่ง	
- ศูนย์การเรียนรู้ชุมชนตำบลท่าเสา	๑ แห่ง
ศูนย์พัฒนาเด็กเล็ก จำนวน ๑ แห่ง	
- ศูนย์เด็กก่อนเกณฑ์บ้านพุตะเคียน	๑ แห่ง

๔.๒ สาธารณสุข

สถานพยาบาลในเขตองค์การบริหารส่วนตำบลท่าเสา สังกัดกระทรวงสาธารณสุข จำนวน ๒ แห่ง ได้แก่ โรงพยาบาลส่งเสริมสุขภาพตำบลบ้านท่าเสา ตั้งอยู่หมู่ที่ ๓ โรงพยาบาลส่งเสริมสุขภาพตำบลบ้านพุเตย ตั้งอยู่หมู่ที่ ๘ และมีอัตราการใช้น้ำประปา ๑๐๐%

๔.๓ อาชญากรรม

ในเขตพื้นที่องค์การบริหารส่วนตำบลท่าเสา มีป้อมจุดตรวจ จำนวน ๑ แห่ง ได้แก่ จุดตรวจตำบลท่าเสา ตั้งอยู่หมู่ที่ ๖ ป้อมทับศิลา

๔.๔ ยาเสพติด

ในเขตพื้นที่องค์การบริหารส่วนตำบลท่าเสา มีป้อมจุดตรวจ จำนวน ๒ แห่ง ได้แก่ จุดตรวจตำบลท่าเสา ตั้งอยู่หมู่ที่ ๖ ป้อมทับศิลา และ ตั้งอยู่หมู่ที่ ๔ (ตม.) ด้านตรวจคนเข้าเมือง

๔.๕ การสังคมสงเคราะห์

ข้อมูลผู้รับเบี้ยยังชีพมี ๓ ประเภท ได้แก่

๑. ผู้สูงอายุ จำนวน ๘๕๓ ราย
๒. คนพิการ จำนวน ๑๔๕ ราย
๓. ผู้ป่วยเอดส์ จำนวน ๑๑ ราย

๕. ระบบบริการพื้นฐาน

๕.๑ การคมนาคมขนส่ง

◆ การคมนาคม

๑. ถนนลาดยาง ๑๓ สาย
๒. ถนนลูกรัง - สาย
๓. ถนนคอนกรีต ๒๑๙ สาย

๕.๒ การไฟฟ้า

การให้บริการด้านกระแสไฟฟ้าในเขตองค์การบริหารส่วนตำบลท่าเสา อยู่ในความดูแลรับผิดชอบของการไฟฟ้าส่วนภูมิภาคอำเภอไทรโยค จำนวนหมู่บ้านที่ไฟฟ้าเข้าถึง ทั้ง ๑๑ หมู่บ้าน แต่ครอบคลุมไม่ครบทุกหลังคาเรือน

๕.๓ การประปา

ระบบประปาหมู่บ้าน แบ่งเป็น ๒ ประเภท ได้แก่ ๑) ระบบประปาผิวดิน ๒) ระบบประปาจากแหล่งน้ำธรรมชาติ

๕.๔ โทรศัพท์

- มีบริการโทรศัพท์สาธารณะ - แห่ง

๕.๕ ไปรษณีย์หรือการสื่อสารหรือการขนส่ง และวัสดุ ครุภัณฑ์

- ที่ทำการไปรษณีย์โทรเลข - แห่ง
- เสียงตามสายและหอกระจายข่าวครอบคลุมทุกหมู่บ้าน

๕.๑ โทรศัพท์

เครือข่ายโทรศัพท์และสัญญาณอินเทอร์เน็ตที่ใช้ในพื้นที่ก็จะเป็นของผู้ให้บริการ TT&T TOT CAT และ ๓BB ส่วนใหญ่ประชาชนจะใช้โทรศัพท์มือถือซึ่งก็มีทั้งระบบ AIS , True , DTAC

๕.๕ ไปรษณีย์หรือการสื่อสารหรือการขนส่ง

ในพื้นที่องค์การบริหารส่วนตำบลท่าเสาที่มีทำการไปรษณีย์สาขา จำนวน ๑ แห่ง ซึ่งตั้งอยู่ในตลาดท่าเสา มีการส่งและแจกวันละ ๑ ครั้ง คือ ๐๘.๓๐ - ๑๕.๓๐ น.รับเอกสาร จดหมาย พัสดุ เพื่อนำลงไปรษณีย์ที่ตัวอำเภอ และช่วงบ่ายก็จะนำจดหมาย พัสดุ นำมาแจกจ่าย

๕.๖ การเงินการธนาคาร

ในพื้นที่เทศบาลมีธนาคาร จำนวน ๒ แห่ง คือ

๑. ธนาคารกรุงไทย จำกัด มหาชน สาขาไทรโยค
๒. ธนาคารเพื่อการเกษตรและสหกรณ์การเกษตร สาขาน้ำตกไทรโยคน้อย

ระบบเศรษฐกิจ

๕.๒ การเกษตร

ประชาชนส่วนใหญ่วที่ประกอบอาชีพเกษตรกรรมจะตั้งบ้านเรือนในบริเวณ ๑๑ หมู่บ้านในเขตองค์การบริหารส่วนตำบลท่าเสา คือ บ้านช่องแคบ บ้านวังใหญ่ บ้านท่าเสา บ้านพุงกะ บ้านพุงพง บ้านพุ่มวง บ้านพุ่มด บ้านพุดเตย บ้านวังเขมร บ้านหนองตาม่วง บ้านพุดลาด บางส่วน โดยจะปลูกพืชหลักๆ คือ มันสำปะหลัง ข้าวโพด มะเขือ พริก มะขาม ส้มโอ ปลูกยางพารา เป็นต้นโดยคิดเป็น ๔๐% ของจำนวนประชากรทั้งหมด

๕.๓ การบริการ

ด้านการบริการก็จะเป็นร้านเสริมสวย ร้านซ่อมรถยนต์ ร้านซ่อมมอเตอร์ไซค์ โดยรวมแล้วก็มีอยู่ประมาณ ๕๐ ราย

๕.๔ การท่องเที่ยว

องค์การบริหารส่วนตำบลท่าเสาเป็นย่านธุรกิจการค้า พาณิชยกรรม ธุรกิจการท่องเที่ยว ราษฎรส่วนใหญ่ประกอบอาชีพค้าขาย และบริการรับจ้างต่างๆ ซึ่งในเขตองค์การบริหารส่วนตำบลท่าเสามีสถานที่ท่องเที่ยวที่สวยงามหลายแห่งด้วยกัน เช่น น้ำตกไทรโยคน้อย ถ้าเจ้าแม่กวนอิม สำนักสงฆ์ถ้ำแม่ชี วงกต พิพิธภัณฑสถานแห่งชาติที่สวยงามและมีชื่อเสียงเป็นที่รู้จักกันทั้งในประเทศและต่างประเทศมีแพรับส่งนักท่องเที่ยว ที่ล่องแพเที่ยวชมความสวยงามของสองฝั่งแม่น้ำแควน้อย รวมทั้งมีถ้ำต่าง ๆ ที่ยังไม่ได้รับการสำรวจและประกาศให้เป็นแหล่งท่องเที่ยวและสถานที่ทางประวัติศาสตร์ที่น่าสนใจ อีกทั้งองค์การบริหารส่วนตำบลท่าเสา เป็นทางผ่านในการเดินทางต่อไปยังอำเภอทองผาภูมิ อำเภอสังขละบุรี ซึ่งเป็นสถานที่ที่มีแหล่งท่องเที่ยวอีกมากมาย จะเห็นได้ว่าประชาชนที่อยู่ในเขตองค์การบริหารส่วนตำบลท่าเสา สามารถสร้างรายได้จากการที่มีแหล่งท่องเที่ยว การค้าขาย การให้บริการทั้งด้านอาหาร ที่พักรถยนต์โดยสารรับส่งนักท่องเที่ยว การจำหน่ายสินค้าพื้นเมืองของที่ระลึก และอื่น ๆ แก่นักท่องเที่ยว นักทัศนาจรทั้งชาวไทยและต่างประเทศ ทำให้ประชาชนส่วนใหญ่มีรายได้เฉลี่ยอยู่ในระดับปานกลาง

๖. เศรษฐกิจพอเพียงท้องถิ่น (ด้านการเกษตรและแหล่งน้ำ)

๖.๑ ข้อมูลพื้นฐานของหมู่บ้านหรือชุมชน

องค์การบริหารส่วนตำบลท่าเสาแบ่งการปกครองเป็น ๑๑ หมู่บ้าน ได้แก่

๑. บ้านช่องแคบ
๒. บ้านวังใหญ่
๓. บ้านท่าเสา
๔. บ้านพองกะ
๕. บ้านพุงพง
๖. บ้านพุ่มวง
๗. บ้านพุ่มุด
๘. บ้านพุดเตย
๙. บ้านวังเขมร
๑๐. บ้านหนองตาม่วง
๑๑. บ้านพุลาด

๖.๑ ข้อมูลด้านการเกษตร

ทำสวน

ส่วนใหญ่ประชาชนจะปลูกยางพารา ซึ่งมีประมาณ ๕ ครัวเรือน พื้นที่ในการทำสวนส้มโอ ประมาณ ๕๐ ไร่

ทำไร่

ประชาชนส่วนใหญ่ทำไร่มะเขือ ไร่ข้าวโพด ไร่มันสำปะหลัง โดยคิดเป็นพื้นที่ที่ใช้ในการเพาะปลูกเฉลี่ย ร้อยละ ๓๐ ของพื้นที่ทั้งหมด

๖.๒ ข้อมูลด้านแหล่งน้ำทางการเกษตร

แหล่งน้ำที่ใช้จะมีด้วยกัน ๒ แหล่งคือ

๑. แม่น้ำแควน้อย

โดยส่วนใหญ่ประชาชนจะได้น้ำเพื่ออุปโภคและบริโภคจากแม่น้ำแควน้อย เนื่องจากมีน้ำเพียงพอ

๖.๓ ข้อมูลด้านแหล่งน้ำกิน น้ำใช้ (หรือน้ำเพื่อการอุปโภค บริโภค)

ประชาชนส่วนใหญ่ในเขตองค์การบริหารส่วนตำบลท่าเสาใช้น้ำประปาที่ผลิตจากกิจการประปาของหมู่บ้านซึ่งสูบมาจากแม่น้ำแควน้อย

๗. ศาสนา ประเพณี วัฒนธรรม

๗.๑ การนับถือศาสนา

สถาบันและองค์กรศาสนา ในเขตองค์การบริหารส่วนตำบลท่าเสา ประกอบด้วยวัด จำนวน ๘ แห่ง สำนักสงฆ์ จำนวน ๕ แห่ง ได้แก่

- | | | |
|------------------|------|---|
| ๑. วัดช่องแคบ | หมู่ | ๑ |
| ๒. วัดถ้ำพรหมโลก | หมู่ | ๑ |
| ๓. วัดวังใหญ่ | หมู่ | ๕ |

๔. วัดพุงกะ	หมู่	๔
๕. วัดพุทะเคียน	หมู่	๔
๖. วัดพุง	หมู่	๕
๗. วัดพุทธวิมุตติ	หมู่	๗
๘. วัดพุเตย	หมู่	๘

สำนักสงฆ์ จำนวน ๕ แห่ง

๑. สำนักสงฆ์ศรีสรรเพชร	หมู่	๑
๒. สำนักสงฆ์อนันตฆาราม	หมู่	๔
๓. สำนักสงฆ์วัดในไร่	หมู่	๓
๔. สำนักสงฆ์วัดไผ่ล้อม	หมู่	๓
๕. สำนักสงฆ์บ้านวังเขมร	หมู่	๙
-สถานปฏิบัติธรรมเกาะมหามงคล	หมู่	๑

๗.๒ ประเพณีและงานประจำปี

ประเพณีที่สำคัญๆของชาวองค์การบริหารส่วนตำบลท่าเสา คือ

๑. ประเพณีแห่เทียนเข้าพรรษา
๒. ประเพณีตักบาตรเทโวโรหณะ

๗.๒.๑ ภูมิปัญญาท้องถิ่น ภาษาถิ่น

๑. น้ำหมักชีวภาพ
๒. ผลิตน้ำยาล้างจาน
๓. การถนอมอาหาร เช่น ดองหน่อไม้ นำผลไม้มารวม
๔. การสานตะกร้า

๗.๓ สินค้าพื้นเมืองและของที่ระลึก

สินค้าพื้นเมืองขององค์การบริหารส่วนตำบลท่าเสา ก็จะเป็น กล้วยฉาบ เผือกฉาบ มะขามป้อมแช่อิ่ม มะขามยักษ์แช่อิ่ม หน่อไม้ต้ม หน่อไม้แห้ง ใส่อั่ว หมูพะโล้เด็ดเดียว

๘. ทรัพยากรธรรมชาติ

๘.๑ น้ำ

แหล่งน้ำที่สำคัญมีอยู่ ๑ แหล่ง คือ แม่น้ำแคว

๘.๒ ป่าไม้

พื้นที่เขตองค์การบริหารส่วนตำบลท่าเสาส่วนใหญ่จะเป็นพื้นที่ของอุทยานแห่งชาติไทรโยค จะเป็นป่าเบญจพรรณ มีไม้หลากหลายชนิด เป็นป่าที่มีพรรณไม้เด่น ๕ ชนิด ตามความหมายของคำว่า “เบญจจะ” คือ ห้า ได้แก่ ไม้สัก มะค่า แดง ประดู่ และชิงชัน พบป่าชนิดนี้ในบริเวณที่มีฤดูกาลแบ่งแยกชัดเจน มีช่วงแห้งแล้งยาวนานเกินกว่า ๓ เดือน ปริมาณน้ำฝนเฉลี่ยอยู่ในช่วง ๑,๒๐๐ - ๑,๔๐๐ มิลลิเมตรต่อปี ที่ระดับความสูงตั้งแต่ ๕๐ - ๘๐๐ เมตรเหนือระดับน้ำทะเล ต้นไม้เกือบทั้งหมดในป่าเบญจพรรณจะผลัดใบในฤดูแล้ง โดยเฉพาะตั้งแต่ปลายเดือนมกราคมถึงเมษายน

๙.๓ คุณภาพของทรัพยากรธรรมชาติ

ในเขตองค์การบริหารส่วนตำบลนั้นมีสถานที่ท่องเที่ยวที่เป็นที่รู้จักของนักท่องเที่ยว คือ พิพิธภัณฑสถานแห่งชาติ มาช้านาน ตั้งแต่สมัยสงครามโลกครั้งที่ ๒ จึงถือว่าเป็นสถานที่ทางประวัติศาสตร์ อีกทั้งมีสถานที่อื่น ๆ อีกที่อยู่ใกล้ ๆ กับพิพิธภัณฑสถานแห่งชาติ เช่น น้ำตก ฯ ถ้ำวังบาดาลซึ่งอยู่ในเขตอุทยานแห่งชาติเอราวัณ ค่ายเชลยศึกที่อยู่ในเขตเทศบาลที่รอกการชูดค้น และประกาศเป็นสถานที่ทางประวัติศาสตร์อีกแห่งจากกรมศิลปากร และยังมีแหล่งชุมชนเก่าแก่ที่รอกการชูดค้นอยู่ตรงสะพานคอนกรีตข้ามไปวังกระแจะ ซึ่งในอนาคตจะพัฒนาเป็นอีกหนึ่งแหล่งท่องเที่ยว โดยมีท่าเรือปากแฉงที่จะจัดเป็นสถานที่พักผ่อนหย่อนใจรองรับนักท่องเที่ยวและประชาชนในการใช้พักผ่อนโดยภาพรวมแล้วองค์การบริหารส่วนตำบลท่าเสามีศักยภาพในการท่องเที่ยวสูงพอสมควร

๙. โครงสร้างและกระบวนการบริหารงานบุคคล

๑๐.๑ ด้านการเมืองการบริหาร

องค์การบริหารส่วนตำบลท่าเสาได้แบ่งส่วนการบริหารออกเป็น ๓ หน่วยงาน เพื่อให้การบริหารงานเป็นไปอย่างมีประสิทธิภาพ คล่องตัว รายละเอียด ดังนี้

๑. สำนักปลัดองค์การบริหารส่วนตำบล
๒. กองคลัง
๓. กองช่าง

โดยมีจำนวนพนักงาน	๔๗	คนแยกเป็น
ข้าราชการประจำ	๑๗	คน
ลูกจ้างประจำ	-	คน
พนักงานจ้างตามภารกิจ	๑๖	คน
พนักงานจ้างทั่วไป	๑๐	คน
พนักงานจ้างเหมารายวัน	๔	คน

๑๐.๒ โครงสร้างและอำนาจหน้าที่ขององค์การบริหารส่วนตำบลท่าเสา

โครงสร้างการบริหาร

การจัดโครงสร้างการบริหารขององค์การบริหารส่วนตำบลท่าเสา ประกอบด้วย

องค์การบริหารส่วนตำบล ประกอบด้วยสมาชิกสภาองค์การบริหารส่วนตำบลที่มาจากการเลือกตั้ง จำนวน ๒๒ คน มีหน้าที่เป็นฝ่ายนิติบัญญัติและควบคุมดูแลการบริหารงานฝ่ายบริหารให้เป็นไปตามนโยบาย ดำรงตำแหน่งคราวละ ๔ ปี

นายกองค์การบริหารส่วนตำบล ประกอบด้วย นายกองค์การบริหารส่วนตำบล ๑ คน และรองนายกองค์การบริหารส่วนตำบล ๒ คน มีหน้าที่บริหารกิจการขององค์การบริหารส่วนตำบล ให้เป็นไปตามระเบียบแบบแผนของทางราชการและสอดคล้องกับความต้องการของท้องถิ่น นอกจากนี้ยังประกอบด้วยพนักงานองค์การบริหารส่วนตำบล ลูกจ้างประจำและพนักงานจ้าง เป็นผู้ปฏิบัติราชการเพื่อสนองนโยบายฝ่ายการเมืองที่กำหนดไว้เป็นแผนงาน / โครงการ และปฏิบัติงานตามระเบียบปฏิบัติ ของทางราชการสนองนโยบายของรัฐบาล โดยมีปลัดองค์การบริหารส่วนตำบลเป็นผู้บังคับบัญชา และรับผิดชอบในการควบคุมดูแลการดำเนินงานขององค์การบริหารส่วนตำบลให้เกิดประโยชน์สูงสุดและถูกต้องตามระเบียบกฎหมายต่าง ๆ

แผนผังองค์การบริหารส่วนตำบลท่าเสา



คณะนายกองค์การบริหารส่วนตำบล ประกอบด้วย

๑. นายวิกิจ	แก้วจิตคงทอง	นายกองค์การบริหารส่วนตำบล
๒ นายชัยเฉลิม	นุชนุ่ม	รองนายกองค์การบริหารส่วนตำบล
๓. นายประพันธ์	มีความเจริญ	รองนายกองค์การบริหารส่วนตำบล
๔ นายบุญเสริม	นิ่มเนตร	เลขานุการนายกองค์การบริหารส่วนตำบล

สมาชิกสภาองค์การบริหารส่วนตำบล ประกอบด้วย

๑. นายทิวชัย	บุตรบำรุง	ประธานสภาองค์การบริหารส่วนตำบล
๒. นายนิวัฒน์	สุตวิเวก	รองประธานสภาองค์การบริหารส่วนตำบล
๓.		สมาชิกองค์การบริหารส่วนตำบล
๔. นายปณิธิ	ทรัพย์มี	สมาชิกองค์การบริหารส่วนตำบล
๕.		สมาชิกองค์การบริหารส่วนตำบล
๖.		สมาชิกองค์การบริหารส่วนตำบล
๗. นางสาวชลลลธร	ทองอินทร์	สมาชิกองค์การบริหารส่วนตำบล
๘. นายธนพงษ์	แก้วหนองโพธิ์	สมาชิกองค์การบริหารส่วนตำบล
๙. นายการุณ	ศรอรารา	สมาชิกองค์การบริหารส่วนตำบล
๑๐. นายวิสุทธิ์	ยอดเรือน	สมาชิกองค์การบริหารส่วนตำบล
๑๑. นายจง	บุญสว่าง	สมาชิกองค์การบริหารส่วนตำบล
๑๒. นายวิชาญ	นุชนุ่ม	สมาชิกองค์การบริหารส่วนตำบล
๑๓. นายประดิษฐ์	วันเพ็ญ	สมาชิกองค์การบริหารส่วนตำบล
๑๔. นายปรีชา	ชมเป็น	สมาชิกองค์การบริหารส่วนตำบล
๑๕. นายทิวา	ปัญญาอินทร์	สมาชิกองค์การบริหารส่วนตำบล
๑๖.		สมาชิกองค์การบริหารส่วนตำบล
๑๗. นางทัศนีย์	พลราชม	สมาชิกองค์การบริหารส่วนตำบล
๑๘.		สมาชิกองค์การบริหารส่วนตำบล
๑๙. นายอานนท์	ผอบทอง	สมาชิกองค์การบริหารส่วนตำบล
๒๐. นายสมศักดิ์	เอี่ยมสุวรรณ	สมาชิกองค์การบริหารส่วนตำบล
๒๑. นายภานุ	วงษ์หาญ	สมาชิกองค์การบริหารส่วนตำบล
๒๒. นายวิโรจน์	ทองอ่อน	สมาชิกองค์การบริหารส่วนตำบล

๑๐.๓ การมีส่วนร่วมของประชาชน

กิจกรรมทางการเมืองและการบริหารที่ประชาชนในเขตองค์การบริหารส่วนตำบลท่าเสา มีส่วนร่วมในการดำเนินการต่าง ๆ ดังนี้

๑. การจัดทำแผนยุทธศาสตร์การพัฒนางานองค์การบริหารส่วนตำบล แผนพัฒนาท้องถิ่น แผนการดำเนินงาน และเทศบัญญัติงบประมาณรายจ่ายประจำปี
๒. การเลือกตั้งนายกองค์การบริหารส่วนตำบลและสมาชิกสภาองค์การบริหารส่วนตำบล
๓. การจัดทำยุทธศาสตร์ วิสัยทัศน์ ในการพัฒนางานองค์การบริหารส่วนตำบล
๔. การจัดประชุม การฝึกอบรม ในโครงการที่องค์การบริหารส่วนตำบลจัดขึ้น
๕. การร่วมแสดงความคิดเห็นต่าง ๆ ในการพัฒนา และ การแก้ไขปัญหาที่เกิดขึ้นในเขตองค์การบริหารส่วนตำบลร่วมกับนายกองค์การบริหารส่วนตำบลและสมาชิกสภาองค์การบริหารส่วนตำบล
๖. การร่วมกันจัดตั้งชุมชนใน “โครงการบ้านเมืองน่าอยู่”

๑๐.๔ ความปลอดภัยในชีวิตและทรัพย์สิน

องค์การบริหารส่วนตำบลท่าเสา มีศูนย์อำนวยความสะดวกป้องกันและรักษาความปลอดภัยในชีวิต และทรัพย์สินของประชาชน ดังนี้

การป้องกันและบรรเทาสาธารณภัย

- | | | |
|-------------------------|---|-----|
| - รถยนต์ดับเพลิง | ๑ | คัน |
| - อัตรากำลังเจ้าหน้าที่ | - | คน |

การป้องกันภัยฝ่ายพลเรือน

องค์การบริหารส่วนตำบล ได้มีโครงการจัดตั้งศูนย์ป้องกันและบรรเทาสาธารณภัยและอบรมอาสาสมัครป้องกันภัยฝ่ายพลเรือน (อปพร.) ขึ้น ๓ รุ่น จำนวน ๖๐ นาย

ส่วนที่ ๒

ยุทธศาสตร์การพัฒนาระดับมหภาค

๑. ความสัมพันธ์ระหว่างแผนพัฒนาระดับมหภาค

๑. ความสัมพันธ์ระหว่างแผนพัฒนาระดับมหภาค

การจัดทำแผนพัฒนาท้องถิ่น (พ.ศ.๒๕๖๖ ถึง ๒๕๗๐) ได้ดำเนินการจัดทำโดยการจัดทำตามแผนพัฒนาระดับมหภาค ซึ่งได้แก่ ยุทธศาสตร์ชาติ ๒๐ ปี แผนพัฒนาเศรษฐกิจและสังคมแห่งชาติ ฉบับที่ ๑๒ แผนพัฒนาภาค แผนพัฒนากลุ่มจังหวัด แผนพัฒนาจังหวัด และแผนยุทธศาสตร์การพัฒนาระดับมหภาคขององค์กรปกครองส่วนท้องถิ่นในเขตจังหวัด มาทำการวิเคราะห์ ศึกษาความเป็นไปได้ มาเป็นแนวทางดำเนินงาน

๑.๑ แผนยุทธศาสตร์ชาติ ๒๐ ปี (พ.ศ. ๒๕๖๖ – ๒๕๘๐)

ความเป็นมา คณะรัฐมนตรีได้มีมติเมื่อวันที่ ๓๐ มิถุนายน ๒๕๕๘ เห็นชอบให้มีการจัดตั้งคณะกรรมการจัดทำยุทธศาสตร์ชาติ มีอำนาจหน้าที่ในการจัดทำร่างยุทธศาสตร์ระยะ ๒๐ ปี เพื่อใช้ในการขับเคลื่อนการพัฒนาประเทศสู่ความมั่นคง มั่งคั่ง และยั่งยืน และให้เสนอร่างยุทธศาสตร์ชาติระยะ ๒๐ ปี ให้คณะรัฐมนตรีพิจารณาให้ความเห็นชอบเพื่อใช้เป็นกรอบในการดำเนินงานในระยะที่ ๒ ของรัฐบาล (ปี ๒๕๕๘ – ๒๕๕๙) และกรอบการปฏิรูปในระยะที่ ๓ (ปี ๒๕๖๐ เป็นต้นไป) คณะกรรมการจัดทำยุทธศาสตร์ชาติได้แต่งตั้งคณะอนุกรรมการ ๒ คณะ ได้แก่ (๑) คณะอนุกรรมการจัดทำยุทธศาสตร์และกรอบการปฏิรูป เพื่อจัดทำร่างกรอบยุทธศาสตร์ชาติระยะ ๒๐ ปี และ (๒) คณะอนุกรรมการจัดทำแผนปฏิบัติการตามแนวทางการปฏิรูปประเทศ (Roadmap) ภายใต้ยุทธศาสตร์ชาติระยะ ๒๐ ปี คณะอนุกรรมการจัดทำยุทธศาสตร์และกรอบการปฏิรูปได้ดำเนินการยกร่างกรอบยุทธศาสตร์ชาติระยะ ๒๐ ปี ตามแนวทางที่คณะรัฐมนตรีกำหนด โดยได้มีการนำความคิดเห็นและข้อเสนอแนะจากกรรมการจัดทำยุทธศาสตร์ชาติที่มาจากหลายส่วน ได้แก่ ภาครัฐ ภาคเอกชน ภาคการเมือง และนักวิชาการ รวมถึงได้พิจารณานำข้อคิดเห็นจากสภาปฏิรูปแห่งชาติ และความคิดเห็นจากภาคประชาชนมาเป็นข้อมูลในการยกร่างยุทธศาสตร์ชาติด้วย และได้นำเสนอร่างกรอบยุทธศาสตร์ชาติระยะ ๒๐ ปี ต่อที่ประชุมคณะกรรมการจัดทำยุทธศาสตร์ชาติ ซึ่งขณะนี้อยู่ระหว่างการดำเนินการปรับปรุงร่างกรอบยุทธศาสตร์ชาติตามมติที่ประชุมคณะกรรมการจัดทำยุทธศาสตร์ชาติ ในการดำเนินการขั้นต่อไป คณะกรรมการจัดทำยุทธศาสตร์ชาติจะนำเสนอร่างกรอบยุทธศาสตร์ชาติเพื่อขอความเห็นชอบจากคณะรัฐมนตรีและจะได้มีการรับฟังความคิดเห็นจากประชาชน ก่อนที่จะนำเสนอต่อสภานิติบัญญัติแห่งชาติให้ความเห็นชอบกรอบยุทธศาสตร์ชาติมาใช้เป็นกรอบในการกำหนดทิศทางในการบริหารประเทศภายในเดือนตุลาคม ๒๕๕๙ ซึ่งเป็นช่วงเวลาของการประกาศใช้แผนพัฒนาเศรษฐกิจและสังคมแห่งชาติ ฉบับที่ ๑๒ (ตุลาคม ๒๕๕๙ – กันยายน ๒๕๖๙) นอกจากนี้หน่วยงานต่างๆ จะได้นำแผนพัฒนาเศรษฐกิจและสังคมแห่งชาติ ซึ่งเป็นแผนระยะ ๕ ปี มาถ่ายทอดลงสู่แผนปฏิบัติการระดับกระทรวงและแผนพัฒนารายสาขาในระหว่างที่กลไกการจัดทำยุทธศาสตร์ชาติตามร่างรัฐธรรมนูญฉบับใหม่อยู่ระหว่างการดำเนินการ ซึ่งคาดว่าจะดำเนินการแล้วเสร็จภายในเดือนกรกฎาคม ๒๕๖๐ โดยที่รัฐธรรมนูญแห่งราชอาณาจักรไทย มาตรา ๖๕ กำหนดให้รัฐพึงจัดให้มียุทธศาสตร์ชาติเป็นเป้าหมายการพัฒนาประเทศอย่างยั่งยืน ตามหลักธรรมาภิบาลเพื่อใช้เป็นกรอบในการจัดทำแผนต่างๆให้สอดคล้องและบูรณาการกันเพื่อให้เกิดเป็นพลังผลักดันร่วมกันไปสู่เป้าหมายดังกล่าว โดยให้เป็นไปตามที่กำหนดในกฎหมายว่าด้วยการจัดทำ

ยุทธศาสตร์ชาติ และต่อมาได้มีการตราพระราชบัญญัติการจัดทำยุทธศาสตร์ชาติ พ.ศ. ๒๕๖๐ มีผลบังคับใช้เมื่อวันที่ ๑ สิงหาคม ๒๕๖๐ โดยกำหนดให้มีการแต่งตั้งคณะกรรมการยุทธศาสตร์ชาติ เพื่อรับผิดชอบในการจัดทำร่างยุทธศาสตร์ชาติ กำหนดวิธีการการมีส่วนร่วมของประชาชนในการจัดทำร่างยุทธศาสตร์ชาติ ในการติดตาม การตรวจสอบ และการประเมินผล รวมทั้งกำหนดมาตรการส่งเสริมและสนับสนุนให้ประชาชนทุกภาคส่วนดำเนินการให้สอดคล้องกับยุทธศาสตร์ชาติ เพื่อให้เป็นไปตามที่กำหนดในพระราชบัญญัติการจัดทำยุทธศาสตร์ชาติ พ.ศ. ๒๕๖๐ คณะกรรมการยุทธศาสตร์ชาติได้แต่งตั้งคณะกรรมการจัดทำยุทธศาสตร์ชาติด้านต่างๆ รวม ๖ คณะอันประกอบด้วย คณะกรรมการจัดทำยุทธศาสตร์ชาติด้านความมั่นคง คณะกรรมการจัดทำยุทธศาสตร์ชาติด้านการสร้างความสามารถในการแข่งขัน คณะกรรมการจัดทำยุทธศาสตร์ชาติด้านการพัฒนาและเสริมสร้างศักยภาพทรัพยากรมนุษย์ คณะกรรมการจัดทำยุทธศาสตร์ชาติด้านการสร้างโอกาสและความเสมอภาคทางสังคม คณะกรรมการจัดทำยุทธศาสตร์ชาติด้านการสร้างการเติบโตบนคุณภาพชีวิตที่เป็นมิตรต่อสิ่งแวดล้อม และคณะกรรมการจัดทำยุทธศาสตร์ชาติด้านการปรับสมดุลและพัฒนาระบบการบริหารจัดการภาครัฐ เพื่อรับผิดชอบในการดำเนินการจัดทำร่างยุทธศาสตร์ชาติให้เป็นไปตามหลักเกณฑ์ วิธีการ และเงื่อนไขที่กำหนด ตลอดจนได้จัดให้มีการรับฟังความคิดเห็นของประชาชนและหน่วยงานของรัฐที่เกี่ยวข้องอย่างกว้างขวางเพื่อประกอบการพิจารณาจัดทำร่างยุทธศาสตร์ชาติตามที่กฎหมายกำหนดแล้ว ยุทธศาสตร์ชาติ ๒๐ ปี (พ.ศ. ๒๕๖๑-๒๕๘๐) เป็นยุทธศาสตร์ชาติฉบับแรกของประเทศไทยตามรัฐธรรมนูญแห่งราชอาณาจักรไทย ซึ่งจะต้องนำไปสู่การปฏิบัติเพื่อให้ประเทศไทยบรรลุวิสัยทัศน์ “ประเทศไทยมีความมั่นคง มั่งคั่ง ยั่งยืน เป็นประเทศพัฒนาแล้ว ด้วยการพัฒนาตามหลักปรัชญาของเศรษฐกิจพอเพียง” ภายในช่วงเวลาดังกล่าว เพื่อความสุขของคนไทยทุกคน

สถานการณ์ แนวโน้ม วิสัยทัศน์ และเป้าหมายในการพัฒนาประเทศ

๑. บทนา

การพัฒนาประเทศไทยนับตั้งแต่แผนพัฒนาเศรษฐกิจและสังคมแห่งชาติ ฉบับที่ ๑ เป็นต้นมาได้ส่งผลให้ประเทศไทยมีการพัฒนาในทุกมิติ ทั้งในด้านเศรษฐกิจที่ประเทศไทยได้รับการยกระดับเป็นประเทศในกลุ่มบนของกลุ่มประเทศระดับรายได้ปานกลาง ในด้านสังคมที่มีการพัฒนาคุณภาพชีวิตของประชาชนส่งผลให้ประเทศไทยหลุดพ้นจากการเป็นประเทศยากจน และในด้านสิ่งแวดล้อมที่ประเทศไทยมีข้อได้เปรียบในหลากหลายหลายเชิงนิเวศ อย่างไรก็ตาม ประเทศไทยยังมีความท้าทายต่อการพัฒนาที่สำคัญ อาทิ อัตราการขยายตัวทางเศรษฐกิจในปี ๒๕๖๐ ที่ร้อยละ ๓.๙ ถือว่าอยู่ในระดับต่ำกว่าศักยภาพ เมื่อเทียบกับร้อยละ ๖.๐ ต่อปีในช่วงเวลาเกือบ ๖ ทศวรรษที่ผ่านมา โดยมีสาเหตุหลักจากการชะลอตัวของการลงทุนภายในประเทศและสถานการณ์เศรษฐกิจโลกที่ยังไม่ฟื้นตัวได้เต็มที่ที่โครงสร้างเศรษฐกิจไทยที่ยังไม่สามารถขับเคลื่อนด้วยนวัตกรรมได้อย่างเต็มประสิทธิภาพภาคบริการและภาคเกษตรมีผลิตภาพการผลิตในระดับต่ำ ขาดการนำเทคโนโลยีเข้ามาเพิ่มประสิทธิภาพในการผลิต ประกอบกับแรงงานไทยยังมีปัญหาเรื่องคุณภาพและสมรรถนะที่ไม่สอดคล้องกับความต้องการในการขับเคลื่อนการพัฒนาของประเทศนอกจากนั้น ศักยภาพและคุณภาพของประชากรไทยทุกช่วงวัยยังคงเป็นปัจจัยท้าทายสำคัญต่อการพัฒนาประเทศ แม้ว่าการเข้าถึงระบบบริการสาธารณะ การศึกษา บริการสาธารณสุข โครงสร้างพื้นฐานต่างๆ และการคุ้มครองทางสังคมอื่น ๆ ของคนไทยมีความครอบคลุมเพิ่มมากขึ้น แต่ยังคงมีปัญหาเรื่องคุณภาพการให้บริการที่มีมาตรฐานแตกต่างกันระหว่างพื้นที่ ซึ่งเป็นหนึ่งในสาเหตุหลักที่ทำให้ประเทศไทยยังคงมีปัญหาความเหลื่อมล้ำในหลายมิติ ขณะที่ปัญหาด้านความยากจนยังคงเป็นประเด็นท้าทายในการยกระดับการพัฒนาประเทศให้ประชาชนมีรายได้สูงขึ้นและแก้ปัญหาความเหลื่อมล้ำอย่างยั่งยืน ขณะเดียวกันการวางกลยุทธ์ระยะยาวในการฟื้นฟู การใช้ และการรักษาทรัพยากรอย่างบูรณาการเพื่อการพัฒนาประเทศที่ผ่านมายังขาดความชัดเจน ส่งผลให้ทรัพยากรธรรมชาติและสิ่งแวดล้อมของประเทศยังมีปัญหาการใช้อย่างสิ้นเปลืองและเสื่อมโทรมลงอย่างรวดเร็ว ทั้งนี้ ปัญหาดังกล่าว

ข้างต้นมีสาเหตุส่วนหนึ่งมาจากประสิทธิภาพการบริหารจัดการภาครัฐ การพัฒนาประเทศขาดความต่อเนื่อง และความยืดหยุ่นในการตอบสนองต่อความต้องการและปัญหาของประชาชน ขณะที่ความมั่นคงภายในประเทศยังมีหลายประเด็นที่ต้องเสริมสร้างให้เกิดความเข้มแข็ง ลดความขัดแย้งทางความคิดและอุดมการณ์ที่มีรากฐานมาจากความเหลื่อมล้ำ ความไม่เสมอภาค การขาดความเชื่อมั่นในกระบวนการยุติธรรม และปัญหาการขาดเสถียรภาพทางการเมืองตลอดจนส่งเสริมคนในชาติให้ยึดมั่นสถาบันหลักเป็นศูนย์รวมจิตใจให้เกิดความรักและความสามัคคี ในขณะเดียวกัน การเปลี่ยนแปลงโครงสร้างประชากรที่มีสัดส่วนประชากรวัยแรงงานและวัยเด็กที่ลดลงและประชากรสูงอายุที่เพิ่มขึ้นอย่างต่อเนื่อง จะเป็นปัจจัยเสี่ยงสำคัญที่จะทำให้การพัฒนาประเทศในมิติต่าง ๆ มีความท้าทายมากขึ้น ทั้งในส่วนของเสถียรภาพทางการเงินการคลังของประเทศในการจัดสวัสดิการเพื่อดูแลผู้สูงอายุที่เพิ่มสูงขึ้น การลงทุนและการออม การเจริญเติบโตทางเศรษฐกิจของประเทศ ความมั่นคงทางสังคม การบริหารจัดการทรัพยากรธรรมชาติอย่างยั่งยืนซึ่งจะเป็นประเด็นท้าทายต่อการขับเคลื่อนประเทศไปสู่การเป็นประเทศพัฒนาแล้ว

๑. ปัจจัยและแนวโน้มที่คาดว่าจะส่งผลกระทบต่อการพัฒนาประเทศ

แม้ว่าประเทศไทยจะมีตำแหน่งที่ตั้งที่สามารถเป็นศูนย์กลางในการเชื่อมโยงในภูมิภาคและเป็นประตูสู่เอเชีย แต่การที่มีอาณาเขตติดกับประเทศเพื่อนบ้านหลายประเทศ ทำให้ปัญหาด้านเขตแดนกับประเทศเพื่อนบ้านยังคงเป็นความท้าทายด้านความมั่นคงในอนาคต นอกจากนี้ ประเทศไทยยังคงต้องให้ความสำคัญกับปัญหาด้านความมั่นคงอื่น ๆ ที่มีความซับซ้อน ละเอียดอ่อน และมีความเชื่อมโยงกันหลายมิติ ที่อาจเป็นประเด็นท้าทายต่อการสร้างบรรยากาศความไว้วางใจระหว่างรัฐกับประชาชนและระหว่างประชาชนกับประชาชน ซึ่งรวมถึงการสร้างความสัมพันธ์ของคนในชาติที่จะนำไปสู่การแก้ปัญหาความขัดแย้งระหว่างกลุ่มประชากรไทยที่มีแนวคิดและความเชื่อที่แตกต่างกันอย่างยั่งยืน นอกจากนี้ การขยายอิทธิพลและการเพิ่มบทบาทของประเทมหาอำนาจ ที่อาจก่อให้เกิดการเปลี่ยนแปลงไปสู่ระบบหลายขั้วอำนาจ หรือเกิดการย้ายขั้วอำนาจทางเศรษฐกิจ ซึ่งอาจส่งผลกระทบต่อเสถียรภาพทางเศรษฐกิจของประเทศในอนาคต ขณะที่องค์กรที่ไม่ใช่รัฐ อาทิ องค์กรระหว่างประเทศ และบริษัทข้ามชาติ จะมีบทบาทมากขึ้นในการกำหนดกฎ ระเบียบ ทิศทางความสัมพันธ์และมาตรฐานสากลต่างๆ ทั้งในด้านความมั่นคง และเศรษฐกิจ รวมทั้งการรวมกลุ่มเศรษฐกิจและการเปิดเสรีในภูมิภาคที่นำไปสู่ความเชื่อมโยงในทุกระบบ อาจก่อให้เกิดความเสี่ยงด้านอาชญากรรมข้ามชาติและเศรษฐกิจนอกระบบ รวมทั้งปัญหายาเสพติด การค้ามนุษย์ และการลักลอบเข้าเมืองในทางกลับกัน ความเปลี่ยนแปลงจากโลกาภิวัตน์และความก้าวหน้าทางวิทยาศาสตร์และเทคโนโลยีที่ได้รับการพัฒนาอย่างก้าวกระโดดจะก่อให้เกิดนวัตกรรมอย่างพลิกผัน อาทิ เทคโนโลยีปัญญาประดิษฐ์ อินเทอร์เน็ตในทุกสิ่ง การวิเคราะห์ข้อมูลขนาดใหญ่ หุ่นยนต์และโดรน เทคโนโลยีพันธุกรรมสมัยใหม่ และเทคโนโลยีทางการเงิน ซึ่งตัวอย่างแนวโน้มการพัฒนาเทคโนโลยีอย่างก้าวกระโดดเหล่านี้ คาดว่าจะเป็นปัจจัยสนับสนุนหลักที่ช่วยให้เศรษฐกิจโลกและเศรษฐกิจไทยมีแนวโน้มที่จะกลับมาขยายตัวได้เข้มแข็งขึ้น แนวโน้มสำคัญที่จำเป็นต้องมีการติดตามอย่างใกล้ชิด อาทิ การรวมกลุ่มทางการค้าและการลงทุนที่จะมีความหลากหลายเพิ่มมากขึ้น การแข่งขันที่คาดว่าจะรุนแรงขึ้นในการเพิ่มผลิตภาพและสร้างความหลากหลายของสินค้าและบริการที่ตอบโจทย์รูปแบบชีวิตใหม่ๆ นอกจากนี้ ประเทศไทยคาดว่าจะเข้าสู่การเป็นสังคมสูงวัยระดับสุดยอดในปี ๒๕๗๔ จะก่อให้เกิดโอกาสใหม่ๆ ในการตอบสนองความต้องการของกลุ่มผู้บริโภคนสูงวัยที่จะมีสัดส่วนเพิ่มขึ้นอย่างต่อเนื่อง รวมทั้งการคาดการณ์ว่าครอบครัวไทยจะมีขนาดเล็กลงและมีรูปแบบที่หลากหลายมากขึ้นประชากรในประเทศไทยจะมีช่วงอายุที่แตกต่างกันและจะมีกลุ่มคนช่วงอายุใหม่ๆ เพิ่มขึ้น ซึ่งจะส่งผลกระทบต่อทัศนคติและพฤติกรรมที่แตกต่างกัน ดังนั้น การเตรียมความพร้อมของประชากรให้มีคุณภาพและการนำเทคโนโลยีที่เหมาะสมมาใช้ในการผลิตและการบริการของประเทศจะเป็นความท้าทายสำคัญในระยะต่อไป ในขณะเดียวกันโครงสร้างประชากรที่เข้าสู่สังคมสูงวัย อาจทำให้เกิดความต้องการแรงงานต่างชาติเพิ่มมากขึ้นเพื่อทดแทน

จำนวนแรงงานไทยที่ลดลง ซึ่งปัจจัยด้านการเปิดเสรีในภูมิภาคและความก้าวหน้าของการพัฒนาระบบคมนาคมขนส่งในภูมิภาคจะทำให้การเคลื่อนย้ายแรงงานและการย้ายถิ่นมีความสะดวกมากขึ้น และเป็นปัจจัยสำคัญที่จะทำให้เกิดการเคลื่อนย้ายประชากรเข้าออกประเทศเพิ่มมากขึ้น โดยเฉพาะในกลุ่มประชากรที่มีศักยภาพซึ่งมีแนวโน้มในการเคลื่อนย้ายไปเรียนหรือทำงานในทั่วทุกมุมโลกสูงขึ้น ทั้งนี้ การย้ายถิ่นส่วนใหญ่มีวัตถุประสงค์เพื่อแสวงหาโอกาสทางเศรษฐกิจที่ดีขึ้น จึงอาจจะเป็นไปได้ที่ประเทศไทยจะยังคงเป็นประเทศผู้รับของประชากรจากประเทศเพื่อนบ้านขณะที่ประชากรไทยโดยเฉพาะแรงงานทักษะอาจมีแรงจูงใจในการย้ายถิ่นไปยังประเทศที่มีระดับการพัฒนาที่ดีกว่า อาจทำให้การแย่งชิงแรงงานมีความรุนแรงมากขึ้น ซึ่งจะยิ่งทำให้เกิดความเสี่ยงต่อการเจริญเติบโตทางเศรษฐกิจและการเปลี่ยนแปลงของบริบทสังคมไทย นอกจากนี้ ผลกระทบจากการเปลี่ยนแปลงสภาพภูมิอากาศคาดว่าจะมีความรุนแรงมากขึ้นทั้งในเชิงความผันผวน ความถี่ และขอบเขตที่กว้างขวางมากขึ้น ซึ่งจะสร้างความเสียหายต่อชีวิตและทรัพย์สิน ระบบโครงสร้างพื้นฐานที่จำเป็นตลอดจนระบบผลิตทางการเกษตรที่สัมพันธ์เนื่องกับความมั่นคงด้านอาหารและน้ำ ขณะที่ระบบนิเวศต่างๆ มีแนวโน้มเสื่อมโทรมลง และมีความเป็นไปได้ค่อนข้างสูงในการสูญเสียความสามารถในการรองรับความต้องการของมนุษย์ได้อย่างมีประสิทธิภาพอย่างไรก็ดี ระดับความรุนแรงของผลกระทบอันเกิดจากการเปลี่ยนแปลงภูมิอากาศโลกและความเสื่อมโทรมของระบบนิเวศต่าง ๆ ดังกล่าวที่แต่ละประเทศจะต้องเผชิญจะมีความแตกต่างกัน ทำให้การเป็นสังคมสีเขียวการรักษาและบริหารจัดการทรัพยากรธรรมชาติและสิ่งแวดล้อมอย่างบูรณาการจะได้รับความสำคัญและความสนใจจากนานาประเทศรวมทั้งประเทศไทยเพิ่มมากขึ้น พลังงานทดแทนและพลังงานทางเลือกรวมถึงการสร้างสมดุลความมั่นคงด้านพลังงานและอาหารมีแนวโน้มที่จะมีความสำคัญเพิ่มมากขึ้นกฎระเบียบและข้อตกลงด้านสิ่งแวดล้อมจะมีความเข้มข้นและเข้มงวดขึ้น โดยกรอบการพัฒนาตามข้อตกลงระหว่างประเทศต่างๆ ที่สำคัญ เช่น เป้าหมายการพัฒนาที่ยั่งยืน และบันทึกความตกลงปารีสจะได้รับการนำไปปฏิบัติอย่างจริงจังมากยิ่งขึ้นแนวโน้มเหล่านี้จะก่อให้เกิดความท้าทายต่อการพัฒนาประเทศในหลายมิติ ทั้งในส่วนของการทำงานและอาชีพ สาขาการผลิตและบริการใหม่ๆ ความมั่นคงของประเทศอันเกิดจากภัยคุกคามและความเสี่ยงด้านอื่นๆ ที่ซับซ้อนขึ้น อาชญากรรมไซเบอร์ รูปแบบการก่อสงครามที่ใช้เทคโนโลยีเป็นเครื่องมือ การเคลื่อนย้ายอย่างเสรีและรวดเร็วของผู้คน เงินทุน ข้อมูลข่าวสาร องค์กรความรู้ เทคโนโลยีและสินค้าและบริการ การปรับตัวต่อการเปลี่ยนแปลงสภาพภูมิอากาศที่รวดเร็วและคาดการณ์ได้ยากการเกิดขึ้นของโรคระบาด และโรคอุบัติใหม่ที่จะส่งผลให้การเฝ้าระวังด้านการสาธารณสุขในประเทศมีความสำคัญมากขึ้น อาจนำไปสู่ปัญหาความเหลื่อมล้ำที่ทวีความรุนแรงมากขึ้นได้ หากไม่มีมาตรการที่มีประสิทธิภาพในการป้องกันและรองรับผลกระทบต่างๆ ที่คาดว่าจะเกิดขึ้น ซึ่งรวมถึงการเตรียมความพร้อมเพื่อรองรับการเปลี่ยนแปลงทางเทคโนโลยีและนวัตกรรมแบบพลิกผันที่จะเกิดขึ้นอย่างรวดเร็วโดยเฉพาะอย่างยิ่งหากการเข้าถึงเทคโนโลยี โครงสร้างพื้นฐาน และองค์ความรู้สมัยใหม่มีระดับความแตกต่างกันระหว่างกลุ่มประชากรต่างๆ โดยการเปลี่ยนแปลงทางเทคโนโลยีและนวัตกรรมดังกล่าวจะส่งผลกระทบต่อทั้งการทำงานและอาชีพที่จะมีรูปแบบและลักษณะงานที่เปลี่ยนไป มีความต้องการแรงงานที่มีสมรรถนะสูงเพิ่มมากขึ้น หลายอาชีพอาจหายไปจากตลาดงานในปัจจุบันและบางอาชีพจะถูกทดแทนด้วยระบบอัตโนมัติโดยเฉพาะอาชีพที่ต้องการทักษะระดับต่ำ ก่อให้เกิดความเสี่ยงต่อความมั่นคงและคุณภาพชีวิตของประชาชนที่ปรับตัวไม่ทันหรือขาดความรู้และทักษะที่ทันกับยุคสมัยที่เปลี่ยนแปลงไปกระแสโลกาภิวัตน์ที่จะทำให้เกิดการพัฒนาขยายความเป็นเมือง วิถีชีวิตที่เปลี่ยนไปอย่างรวดเร็ว รวมทั้งการเปลี่ยนแปลงทางสภาพภูมิอากาศที่อาจจะมีผลกระทบรุนแรงมากยิ่งขึ้น ซึ่งปัจจัยทั้งหมดดังกล่าวจะส่งผลกระทบต่อปัญหาความยากจนและความเหลื่อมล้ำของประเทศมีความซับซ้อนมากยิ่งขึ้น จากปัจจัยและแนวโน้มที่คาดว่าจะส่งผลต่อการขับเคลื่อนการพัฒนาประเทศในมิติต่างๆ ข้างต้น เห็นได้ว่าบริบทและสภาพแวดล้อมทั้งภายในและภายนอกประเทศมีแนวโน้มที่จะเปลี่ยนแปลง อย่างรวดเร็ว มีพลวัตสูง และมีความซับซ้อนหลากหลายมิติ ซึ่งจะส่งผลกระทบต่ออนาคตการพัฒนาประเทศอย่างมาก

ดังนั้น การพัฒนาประเทศจึงจำเป็นต้องมียุทธศาสตร์การพัฒนาที่ครอบคลุมทุกมิติและทุกด้านการพัฒนาที่เกี่ยวข้อง มีความร่วมมือในลักษณะประชารัฐจากภาคส่วนต่างๆ ในรูปแบบของหุ้นส่วนการพัฒนาที่เป็นการดำเนินงานอย่างบูรณาการ เนื่องจากทุกมิติการพัฒนามีความเกี่ยวข้องซึ่งกันและกัน โดยประเทศไทยจำเป็นต้องมีทรัพยากรมนุษย์ที่มีคุณภาพ มีความรู้ สมรรถนะ และทักษะที่สอดคล้องกับการเปลี่ยนแปลงต่างๆ สามารถรู้เท่าทันและปรับตัวให้สามารถดำเนินชีวิตได้อย่างมีความสุข มีอาชีพที่มั่นคง สร้างรายได้ ท่ามกลางความเปลี่ยนแปลงกฎเกณฑ์และกติกาใหม่ๆ และมาตรฐานที่สูงขึ้น โดยเฉพาะในโลกที่มีการเปลี่ยนแปลงอย่างรวดเร็วซึ่งจำเป็นต้องมีการพัฒนาระบบและปัจจัยส่งเสริมต่าง ๆ ที่เกี่ยวข้องไปพร้อมกัน ทั้งในส่วนของระบบการเรียนการสอน และการพัฒนาทักษะฝีมือที่สอดคล้องกันกับการพัฒนาของคนในแต่ละช่วงวัย ระบบบริการสาธารณะ โครงสร้างพื้นฐาน รวมทั้งการให้ความสำคัญกับการส่งเสริมเทคโนโลยีและนวัตกรรม เพื่อให้ประเทศไทยสามารถยกระดับเป็นเจ้าของเทคโนโลยีและนวัตกรรมก้าวทันโลก จากการต่อยอดการพัฒนาบนพื้นฐานนโยบายไทยแลนด์ ๔.๐ ส่งผลให้เกิดการสร้างห่วงโซ่มูลค่าทางเศรษฐกิจในทั้งภาคอุตสาหกรรม ภาคเกษตร และภาคบริการ กระจายผลประโยชน์จากการพัฒนา ลดปัญหาความเหลื่อมล้ำ และนำไปสู่การเสริมสร้างคุณภาพชีวิตของประชาชนทุกภาคส่วน นอกจากนี้ ประเทศไทยต้องให้ความสำคัญกับการสร้างสมดุลความมั่นคงด้านพลังงานและอาหาร การศึกษาไว้ซึ่งความหลากหลายเชิงนิเวศ การส่งเสริมการดำเนินชีวิตและธุรกิจ และการพัฒนาและขยายความเป็นเมืองที่เติบโตอย่างต่อเนื่องที่เป็นมิตรต่อสิ่งแวดล้อม พร้อมกับการมีข้อกำหนดของรูปแบบและกฎเกณฑ์ที่เกี่ยวข้องกับลักษณะการใช้พื้นที่ที่ชัดเจน ขณะที่การพัฒนาโครงสร้างพื้นฐานและระบบโลจิสติกส์ กฎหมาย ระบบภาษีต้องมีกลยุทธ์การพัฒนาที่สามารถอำนวยความสะดวกและส่งเสริมให้ประเทศมีศักยภาพการแข่งขันที่สูงขึ้น และสามารถชิงจุดแข็งในเรื่องตำแหน่งที่ตั้งทางภูมิศาสตร์ของประเทศให้เกิดประโยชน์ต่อการพัฒนาประเทศมากขึ้น รวมทั้งให้ความสำคัญของการรวมกลุ่มความร่วมมือกับนานาประเทศในระดับภูมิภาคและระดับโลก เพื่อกระชับและสร้างสัมพันธ์ไมตรี เสริมสร้างความสัมพันธ์ทางการทูต ซึ่งจะก่อให้เกิดการสร้างพลังทางเศรษฐกิจและรักษาความมั่นคงของประเทศ โดยจำเป็นต้องสร้างความพร้อมในการที่จะยกระดับมาตรฐานและมีการปฏิบัติให้เป็นไปตามระเบียบกติกาสากลในด้านต่างๆ ขณะเดียวกันประเทศไทยจำเป็นต้องเร่งให้มีการปฏิรูประบบราชการและการเมืองเพื่อให้เกิดการบริหารราชการที่ดีและมีเสถียรภาพทางการเมือง มีการส่งเสริมคนในชาติให้ยึดมั่นสถาบันหลักเป็นศูนย์รวมจิตใจ เพื่อให้เกิดความรักความสามัคคี และลดความขัดแย้งภายในประเทศ โดยที่นโยบายการพัฒนาต่างๆ จำเป็นต้องคำนึงถึงความสอดคล้องกับโครงสร้างและลักษณะพฤติกรรมของประชากรที่อาจจะมีความแตกต่างจากปัจจุบันมากขึ้น ดังนั้น ภายใต้เงื่อนไขโครงสร้างประชากร โครงสร้างเศรษฐกิจ สภาพสังคม สภาพภูมิอากาศสิ่งแวดล้อม และปัจจัยการพัฒนาต่างๆ ที่เกี่ยวข้อง ส่งผลให้ประเทศไทยจำเป็นต้องมีการวางแผนการพัฒนาที่รอบคอบและครอบคลุม อย่างไรก็ตาม หลายประเด็นพัฒนาเป็นเรื่องที่ต้องใช้ระยะเวลาในการดำเนินงานเพื่อให้เกิดการปรับตัวซึ่งจะต้องหยั่งรากลึกกลงไปถึงการเปลี่ยนแปลงในเชิงโครงสร้างการขับเคลื่อนการพัฒนาให้ประเทศเจริญก้าวหน้าไปในอนาคตจึงจำเป็นต้องกำหนดวิสัยทัศน์ในระยะยาวที่ต้องบรรลุ พร้อมทั้งแนวยุทธศาสตร์หลักในด้านต่างๆ เพื่อเป็นกรอบในการขับเคลื่อนการพัฒนาอย่างบูรณาการบนพื้นฐานประชารัฐเพื่อยกระดับจุดแข็งและจุดเด่นของประเทศ และปรับปรุงแก้ไขจุดอ่อนและจุดด้อยต่าง ๆ อย่างเป็นระบบ โดยยุทธศาสตร์ชาติจะเป็นเป้าหมายใหญ่ในการขับเคลื่อนประเทศ และถ่ายทอดไปสู่แผนในระดับอื่น ๆ เพื่อนำไปสู่การปฏิบัติทั้งในระดับยุทธศาสตร์ ภารกิจและพื้นที่ ซึ่งรวมถึงพื้นที่พิเศษต่างๆ อาทิ เขตเศรษฐกิจพิเศษชายแดน เขตพัฒนาพิเศษภาคตะวันออกเพื่อให้การพัฒนาประเทศสามารถดำเนินการได้อย่างมั่นคง มั่งคั่ง และ ยั่งยืน

๑.วิสัยทัศน์ประเทศไทย “ประเทศไทยมีความมั่นคง มั่งคั่ง ยั่งยืน เป็นประเทศพัฒนาแล้ว ด้วยการพัฒนาตามหลักปรัชญาของเศรษฐกิจพอเพียง”

หรือเป็นคติพจน์ประจำชาติว่า “มั่นคง มั่งคั่ง ยั่งยืน” เพื่อสนองต่อต่อผลประโยชน์แห่งชาติ อันได้แก่ การมีเอกราช อธิปไตย การดำรงอยู่อย่างมั่นคง และยั่งยืนของสถาบันหลักของชาติและประชาชนจากภัยคุกคามทุกรูปแบบ การอยู่ร่วมกันในชาติอย่างสันติสุขเป็นปึกแผ่น มีความมั่นคงทางสังคมท่ามกลางพหุสังคม และการมีเกียรติและศักดิ์ศรีของความเป็นมนุษย์ความเจริญเติบโตของชาติ ความเป็นธรรมและความอยู่ดีมีสุขของประชาชน ความยั่งยืนของฐานทรัพยากรธรรมชาติสิ่งแวดล้อม ความมั่นคงทางพลังงานและอาหาร ความสามารถในการรักษาผลประโยชน์ของชาติภายใต้การเปลี่ยนแปลงของสภาวะแวดล้อมระหว่างประเทศ และการอยู่ร่วมกันอย่างสันติประสานสอดคล้องกันด้านความมั่นคงในประชาคมอาเซียนและประชาคมโลกอย่างมีเกียรติและศักดิ์ศรี

ความมั่นคง หมายถึง การมีความมั่นคงปลอดภัยจากภัยและการเปลี่ยนแปลงทั้งภายในประเทศและภายนอกประเทศในทุกระดับ ทั้งระดับประเทศ สังคม ชุมชน ครัวเรือน และปัจเจกบุคคล และมีความมั่นคงในทุกมิติ ทั้งมิติทางการทหาร เศรษฐกิจ สังคม สิ่งแวดล้อม และการเมือง เช่น ประเทศมีความมั่นคงในเอกราชและอธิปไตย มีการปกครองระบอบประชาธิปไตยที่มีพระมหากษัตริย์ทรงเป็นประมุข สถาบันชาติ ศาสนา พระมหากษัตริย์มีความเข้มแข็งเป็นศูนย์กลางและเป็นที่ยึดเหนี่ยวจิตใจของประชาชน มีระบบการเมืองที่มั่นคงเป็นกลไกที่นำไปสู่การบริหารประเทศที่ต่อเนื่องและโปร่งใสตามหลักธรรมาภิบาล สังคมมีความปรองดองและความสามัคคี สามารถผนึกกำลังเพื่อพัฒนาประเทศ ชุมชนมีความเข้มแข็ง ครอบครัวมีความอบอุ่น ประชาชนมีความมั่นคงในชีวิต มีงานและรายได้ที่มั่นคงพอเพียงกับการดำรงชีวิต มีการออมสำหรับวัยเกษียณ ความมั่นคงของอาหาร พลังงาน และน้ำ มีที่อยู่อาศัยและความปลอดภัยในชีวิตทรัพย์สิน

ความมั่งคั่ง หมายถึง ประเทศไทยมีการขยายตัวของเศรษฐกิจอย่างต่อเนื่องและมีความยั่งยืนจนเข้าสู่กลุ่มประเทศรายได้สูง ความเหลื่อมล้ำของการพัฒนาลดลง ประชากรมีความอยู่ดีมีสุขได้รับผลประโยชน์จากการพัฒนาอย่างเท่าเทียมกันมากขึ้น และมีการพัฒนาอย่างทั่วถึงทุกภาคส่วนมีคุณภาพชีวิตตามมาตรฐานขององค์การสหประชาชาติ ไม่มีประชาชนที่อยู่ในภาวะความยากจนเศรษฐกิจในประเทศมีความเข้มแข็งขณะเดียวกันต้องมีความสามารถในการแข่งขันกับประเทศต่างๆทั้งในตลาดโลกและตลาดภายในประเทศ เพื่อให้สามารถสร้างรายได้ทั้งจากภายในและภายนอกประเทศตลอดจนมีการสร้างฐานเศรษฐกิจและสังคมแห่งอนาคตเพื่อให้สอดคล้องกับบริบทการพัฒนาที่เปลี่ยนแปลงไป และประเทศไทยมีบทบาทที่สำคัญในเวทีโลก และมีความสัมพันธ์ทางเศรษฐกิจและการค้าอย่างแน่นแฟ้นกับประเทศในภูมิภาคเอเชีย เป็นจุดสำคัญของการเชื่อมโยงในภูมิภาค ทั้งการคมนาคมขนส่ง การผลิต การค้า การลงทุน และการทำธุรกิจ เพื่อให้เป็นพลังในการพัฒนา นอกจากนี้ยังมีความสมบูรณ์ในทุนที่จะสามารถสร้างการพัฒนาต่อเนื่องไปได้ ได้แก่ ทุนมนุษย์ ทุนทางปัญญาทุนทางการเงิน ทุนที่เป็นเครื่องมือเครื่องจักร ทุนทางสังคม และทุนทรัพยากรธรรมชาติและสิ่งแวดล้อม

ความยั่งยืน หมายถึง การพัฒนาที่สามารถสร้างความเจริญ รายได้ และคุณภาพชีวิตของประชาชนให้เพิ่มขึ้นอย่างต่อเนื่อง ซึ่งเป็นการเจริญเติบโตของเศรษฐกิจที่อยู่บนหลักการใช้ การรักษาและการฟื้นฟูฐานทรัพยากรธรรมชาติอย่างยั่งยืน ไม่ใช่ทรัพยากรธรรมชาติจนเกินพอดี ไม่สร้างมลภาวะต่อสิ่งแวดล้อมจนเกินความสามารถในการรองรับและเยียวยาของระบบนิเวศ การผลิตและการบริโภคเป็นมิตรกับสิ่งแวดล้อม และสอดคล้องกับเป้าหมายการพัฒนาที่ยั่งยืน ทรัพยากรธรรมชาติมีความอุดมสมบูรณ์มากขึ้นและสิ่งแวดล้อมมี

คุณภาพดีขึ้น คนมีความรับผิดชอบต่อสังคม มีความเอื้ออาทร เสียสละเพื่อผลประโยชน์ส่วนรวม รัฐบาลมีนโยบายที่มุ่งประโยชน์ส่วนรวมอย่างยั่งยืนและให้ความสำคัญกับการมีส่วนร่วมของประชาชน และทุกภาคส่วนในสังคมยึดถือและปฏิบัติตามหลักปรัชญาของเศรษฐกิจพอเพียงเพื่อการพัฒนาอย่างสมดุล มีเสถียรภาพ และยั่งยืน

โดยมีเป้าหมายการพัฒนาประเทศ คือ “ประเทศชาติมั่นคง ประชาชนมีความสุข เศรษฐกิจพัฒนาอย่างต่อเนื่อง สังคมเป็นธรรม ฐานทรัพยากรธรรมชาติยั่งยืน” โดยยกระดับศักยภาพของประเทศในหลากหลายมิติ พัฒนาคนในทุกมิติและในทุกช่วงวัยให้เป็นคนดี เก่ง และมีคุณภาพ สร้างโอกาสและความเสมอภาคทางสังคม สร้างการเติบโตบนคุณภาพชีวิตที่เป็นมิตรกับสิ่งแวดล้อม และมีภาครัฐของประชาชนเพื่อประชาชนและประโยชน์ส่วนรวม โดยการประเมินผลการพัฒนาตามยุทธศาสตร์ชาติ ประกอบด้วย

- ๑) ความอยู่ดีมีสุขของคนไทยและสังคมไทย
- ๒) ขีดความสามารถในการแข่งขัน การพัฒนาเศรษฐกิจ และการกระจายรายได้
- ๓) การพัฒนาทรัพยากรมนุษย์ของประเทศ
- ๔) ความเท่าเทียมและความเสมอภาคของสังคม
- ๕) ความหลากหลายทางชีวภาพ คุณภาพสิ่งแวดล้อม และความยั่งยืนของทรัพยากรธรรมชาติ
- ๖) ประสิทธิภาพการบริหารจัดการและการเข้าถึงการให้บริการของภาครัฐ

๔. ประเด็นยุทธศาสตร์ชาติ

๔.๑ ยุทธศาสตร์ชาติด้านความมั่นคง

- (๑) การรักษาความสงบภายในประเทศ
- (๒) การป้องกันและแก้ไขปัญหาที่มีผลกระทบต่อความมั่นคง
- (๓) การพัฒนาศักยภาพของประเทศให้พร้อมเผชิญภัยคุกคามที่กระทบต่อความมั่นคงของชาติ
- (๔) การบูรณาการความร่วมมือด้านความมั่นคงกับอาเซียนและนานาชาติ รวมถึงองค์กรภาครัฐและที่มีใช่ภาครัฐ
- (๕) การพัฒนากลไกการบริหารจัดการความมั่นคงแบบองค์รวม

๔.๒ ยุทธศาสตร์ชาติด้านการสร้างความสามารถในการแข่งขัน

- (๑) การเกษตรสร้างมูลค่า
- (๒) อุตสาหกรรมและบริการแห่งอนาคต
- (๓) สร้างความหลากหลายด้านการท่องเที่ยว

๔.๔ โครงสร้างพื้นฐาน เชื่อมไทย เชื่อมโลก

- (๕) พัฒนาเศรษฐกิจบนพื้นฐานผู้ประกอบการยุคใหม่

๔.๓ ยุทธศาสตร์ชาติด้านการพัฒนาและเสริมสร้างศักยภาพทรัพยากรมนุษย์

- (๑) การปรับเปลี่ยนค่านิยมและวัฒนธรรม
- (๒) การพัฒนาศักยภาพคนตลอดช่วงชีวิต
- (๓) ปฏิรูปกระบวนการเรียนรู้ที่ตอบสนองต่อการเปลี่ยนแปลงในศตวรรษที่ ๒๑
- (๔) การตระหนักถึงพหุปัญญาของมนุษย์ที่หลากหลาย
- (๕) การเสริมสร้างให้คนไทยมีสุขภาพที่ดี
- (๖) การสร้างสภาพแวดล้อมที่เอื้อต่อการพัฒนาและเสริมสร้างศักยภาพทรัพยากรมนุษย์
- (๗) การเสริมสร้างศักยภาพการกีฬาในการสร้างคุณค่าทางสังคมและพัฒนาประเทศ

๔.๔ ยุทธศาสตร์ชาติด้านการสร้างโอกาสและความเสมอภาคทางสังคม

- (๑) การลดความเหลื่อมล้ำ สร้างความเป็นธรรมในทุกมิติ
- (๒) การกระจายศูนย์กลางความเจริญทางเศรษฐกิจ สังคม และเทคโนโลยี
- (๓) การเสริมสร้างพลังทางสังคม
- (๔) การเพิ่มขีดความสามารถของชุมชนท้องถิ่นในการพัฒนา การพึ่งตนเองและการจัดการตนเอง

๔.๕ ยุทธศาสตร์ชาติด้านการสร้างการเติบโตบนคุณภาพชีวิตที่เป็นมิตรกับสิ่งแวดล้อม

- (๑) สร้างการเติบโตอย่างยั่งยืนบนสังคมเศรษฐกิจสีเขียว
- (๒) สร้างการเติบโตอย่างยั่งยืนบนสังคมเศรษฐกิจภาคทะเล
- (๓) สร้างการเติบโตอย่างยั่งยืนบนสังคมที่เป็นมิตรต่อสภาพภูมิอากาศ
- (๔) พัฒนาพื้นที่เมือง ชนบท เกษตรกรรมและอุตสาหกรรมเชิงนิเวศ มุ่งเน้นความเป็นเมืองที่เติบโตอย่างต่อเนื่อง
- (๕) พัฒนาความมั่นคงน้ำ พลังงาน และเกษตรที่เป็นมิตรต่อสิ่งแวดล้อม
- (๖) ยกระดับกระบวนการทัศน์เพื่อกำหนดอนาคตประเทศ

๔.๖ ยุทธศาสตร์ชาติด้านการปรับสมดุลและพัฒนาระบบการบริหารจัดการภาครัฐ

- (๑) ภาครัฐที่ยึดประชาชนเป็นศูนย์กลาง ตอบสนองความต้องการ และให้บริการอย่างสะดวกรวดเร็ว โปร่งใส
- (๒) ภาครัฐบริหารงานแบบบูรณาการโดยมียุทธศาสตร์ชาติเป็นเป้าหมายและเชื่อมโยงการพัฒนาในทุกกระดับ ทุกประเด็น ทุกภารกิจ และทุกพื้นที่
- (๓) ภาครัฐมีขนาดเล็กลง เหมาะสมกับภารกิจ ส่งเสริมให้ประชาชนและทุกภาคส่วนมีส่วนร่วมในการพัฒนาประเทศ
- (๔) ภาครัฐมีความทันสมัย
- (๕) บุคลากรภาครัฐเป็นคนดีและเก่ง ยึดหลักคุณธรรม จริยธรรมมีจิตสำนึกมีความสามารถสูง มุ่งมั่น และเป็นมืออาชีพ
- (๖) ภาครัฐมีความโปร่งใส ปลอดการทุจริตและประพฤติมิชอบ
- (๗) กฎหมายมีความสอดคล้องเหมาะสมกับบริบทต่าง ๆ และมีเท่าที่จำเป็น

(๘) กระบวนการยุติธรรมเคารพสิทธิมนุษยชนและปฏิบัติต่อประชาชนโดยเสมอภาค

๑.๒ กรอบแผนพัฒนาเศรษฐกิจและสังคมแห่งชาติ ฉบับที่ ๑๓ (พ.ศ. ๒๕๖๖ – ๒๕๗๐)

วิสัยทัศน์

“พลิกโฉมประเทศไทยสู่สังคมก้าวหน้า เศรษฐกิจสร้างมูลค่าอย่างยั่งยืน” การกำหนดทิศทางการพัฒนาประเทศในระยะของแผนพัฒนาเศรษฐกิจและสังคมแห่งชาติ ฉบับที่ ๑๓ (พ.ศ. ๒๕๖๖ – ๒๕๗๐) ซึ่งเป็นแผนพัฒนาฯ ฉบับแรกที่เริ่มต้นกระบวนการร่างกรอบแผนภายใต้ยุทธศาสตร์ชาติ และจะมีผลในการใช้เป็นกรอบเพื่อกำหนดแผนระดับปฏิบัติการในช่วง ๕ ปีที่สองของยุทธศาสตร์ชาติ ๒๐ ปี ยังคงน้อมนำปรัชญาของเศรษฐกิจพอเพียงมาเป็นหลักปรัชญานำทางในการขับเคลื่อนและวางแผน การพัฒนาประเทศ ให้เกิดประสิทธิผลในการขับเคลื่อนพลวัตการพัฒนาประเทศในมิติต่าง ๆ ไปสู่เป้าหมาย ตามยุทธศาสตร์ชาติได้อย่างเป็นรูปธรรม และโดยที่ทั่วโลก รวมถึงไทยยังอยู่ในช่วงเวลาที่ต้องเผชิญกับ ความท้าทายจากภายนอกและภายในประเทศที่มีความผันแปรสูงและมีแนวโน้มจะทวีความรุนแรงมากขึ้นในอนาคต ทั้งที่เป็นผลสืบเนื่องมาจากสถานการณ์แพร่ระบาดของโรคติดเชื้อไวรัสโคโรนา ๒๐๑๙ (โควิด-๑๙) และ โครงสร้างในประเทศที่ยังคงมีข้อจำกัดภายในที่รอการปรับปรุงแก้ไขในหลายมิติการกำหนดทิศทางการพัฒนา ประเทศในระยะต่อไป จึงจำเป็นต้องให้ความสำคัญกับการทำความเข้าใจถึงปัจจัยภายนอกและภายใน ตลอดจนการเปลี่ยนแปลงของปัจจัยทั้งหมดที่ส่งผลต่อและมีอิทธิพลกับโครงสร้างและองค์ประกอบของประเทศ ในทุกมิติ เพื่อนำมาประมวลผล และกำหนดกรอบทิศทางการพัฒนาประเทศที่ควรมุ่งไปในอนาคตให้มีความ สอดคล้องกับเป้าหมายการพัฒนาที่ยั่งยืน (Sustainable Development Goals: SDGs) ตลอดจนสามารถ นำพาประเทศให้เติบโตต่อไปท่ามกลางความผันแปรที่เกิดขึ้น เพื่อให้ประเทศไทยสามารถสร้างสรรคโอกาส จากความท้าทายภายนอกและสามารถเสริมสร้างความเข้มแข็งจากภายในประเทศให้สามารถเติบโตต่อไปได้ อย่างมั่นคง สามารถบรรลุเป้าหมายในระยะ ๒๐ ปี ภายใต้ยุทธศาสตร์ชาติตามกรอบระยะเวลาที่คาดหวังไว้ การจัดทำแผนพัฒนาเศรษฐกิจและสังคมแห่งชาติในแต่ละช่วงระยะเวลา ๕ ปี ที่คำนึงถึง ความสอดคล้องกับ

ยุทธศาสตร์ชาติ

แนวนโยบายแห่งรัฐ รวมถึงสภาพการณ์ทางเศรษฐกิจและสังคมของ ประเทศและโลกอย่างรอบด้าน เพื่อนำมากำหนดเป็นทิศทางการพัฒนาประเทศได้อย่างเหมาะสม นอกจากนี้ จะต้องคำนึงถึงความสำคัญของมิติ การพัฒนาต่าง ๆ ที่ส่งผลต่อภาพรวมของประเทศ ทั้งที่เกี่ยวข้องกับ เศรษฐกิจ สังคม ทรัพยากรมนุษย์ สิ่งแวดล้อม การพัฒนาที่ยั่งยืน วิทยาศาสตร์ เทคโนโลยีและนวัตกรรม ตลอดจนการพัฒนาเมืองและภูมิภาค และความสามารถในการแข่งขันของประเทศแล้ว การประมวลกระบวนการ ทิศนหลักเพื่อสังเคราะห์ประเด็นการ พัฒนาที่ประเทศไทยควรให้ความสำคัญในระยะของแผนพัฒนาฯ ยังมี นัยสำคัญต่อการบรรลุเป้าหมายการพัฒนาประเทศในระยะยาวที่กำหนดไว้ โดยแผนที่มีกระบวนการทศนหลักซึ่งมี จุดเน้นที่ชัดเจนจะช่วยสนับสนุนให้ การดำเนินงานเพื่อพัฒนาประเทศในแต่ละมิติที่ต้องการเน้นความสำคัญ ได้รับการส่งเสริมสนับสนุนจากทุกภาค ส่วนบนเป้าหมายร่วมที่ชัดเจน ในขณะที่เดียวกันยังเอื้อประโยชน์ต่อ การติดตามตรวจสอบและประเมินผลสำเร็จ เพื่อปรับปรุงกระบวนการ วิธีการดำเนินงานได้อย่างแม่นยำยิ่งขึ้น สำนักงานสภาพัฒนาการเศรษฐกิจและสังคม แห่งชาติ (สศช.) ได้ดำเนินการศึกษาวิจัยเพื่อจัดทำกรอบ แผนพัฒนาฯ ฉบับที่ ๑๓ พร้อมทั้งจัดกระบวนการรับ ฟังความคิดเห็นจากผู้เชี่ยวชาญสาขาต่าง ๆ ในประเด็นที่เกี่ยวข้องกับทิศทางและประเด็นการพัฒนาที่ประเทศไทยควรพิจารณาให้ความสำคัญ ตลอดจน ความเสี่ยงและโอกาสที่ประเทศจะต้องเผชิญในอนาคต เพื่อนำมา ประมวลผลร่วมกับการศึกษาข้อเท็จจริง จากแหล่งข้อมูลต่าง ๆ และนำไปสู่การวางกระบวนการทศนหลักในการ สังเคราะห์ประเด็นการพัฒนาที่ประเทศไทยควรให้ความสำคัญในช่วงของแผนพัฒนาฯ ฉบับที่ ๑๓ โดย คำนึงถึงประเด็นความท้าทายและโอกาสใน การพัฒนาเศรษฐกิจและสังคมของไทยให้มีความพร้อมและ

สามารถพัฒนาเติบโตอย่างมั่นคง ยั่งยืน และ เท่าทันการเปลี่ยนแปลง เพื่อให้ประเทศบรรลุเป้าหมายระยะยาวที่กำหนดไว้ในยุทธศาสตร์ชาติ

๑. บทบาท ความสำคัญ และสถานะ ของแผนพัฒนาเศรษฐกิจและสังคมแห่งชาติ ฉบับที่ ๑๓ (พ.ศ. ๒๕๖๖-๒๕๗๐)

การดำเนินงานเพื่อขับเคลื่อนการพัฒนาเศรษฐกิจและสังคมของประเทศก่อนที่จะมีการประกาศใช้ยุทธศาสตร์ชาติ ๒๐ ปี (พ.ศ. ๒๕๖๑ – ๒๕๘๐) ได้อาศัยแผนพัฒนาเศรษฐกิจและสังคมแห่งชาติเป็นแผนหลัก เพื่อ เป็นกรอบในการวางแผนปฏิบัติราชการและแผนในระดับปฏิบัติต่าง ๆ รวมถึงการจัดทำค่าของงบประมาณรายจ่ายประจำปีให้มีความสอดคล้องเชื่อมโยงกัน แผนพัฒนาเศรษฐกิจและสังคมแห่งชาติในอดีตที่ผ่านมา จึงมีลักษณะครอบคลุมประเด็นการพัฒนาประเทศในทุกมิติอย่างรอบด้าน (Comprehensive Plan) เพื่อให้หน่วยงานภาครัฐทุกระดับสามารถเชื่อมโยงภารกิจและดำเนินการจัดทำแผนปฏิบัติราชการและค่าของงบประมาณให้เชื่อมโยงสนับสนุนเป้าหมายของแผนฯ การพัฒนาประเทศภายใต้กรอบแผนพัฒนาฯ ที่ผ่านมา จึงให้ความสำคัญกับมิติการพัฒนาประเทศทุกด้านอย่างเท่าเทียมและสมดุลกัน โดยจุดเน้นของแต่ละยุทธศาสตร์การพัฒนามุ่งเน้นการบรรลุเป้าหมายของมิติการพัฒนาแต่ละด้านเป็นหลัก เพื่อมุ่งหมายให้การบรรลุผลตามเป้าหมายของแผนพัฒนาแต่ละมิติในท้ายที่สุดจะบูรณาการผลรวมที่เกิดขึ้นและทำให้ประเทศบรรลุเป้าหมายในภาพใหญ่ภายใต้แผนฯ ที่กำหนดขึ้นได้ อย่างไรก็ดี นับตั้งแต่ประเทศไทยได้มีการประกาศใช้รัฐธรรมนูญแห่งราชอาณาจักรไทย พ.ศ. ๒๕๖๐ เป็นต้นมา รูปแบบการจัดทำแผนเพื่อวางกรอบทิศทางการพัฒนาประเทศได้มีการปรับเปลี่ยนไปอย่าง มีนัยสำคัญ โดยมาตรา ๖๕ ภายใต้หมวดแนวนโยบายแห่งรัฐ ได้กำหนดให้รัฐพึงจัดให้มียุทธศาสตร์ชาติเป็น เป้าหมายการพัฒนาประเทศอย่างยั่งยืนตามหลักธรรมาภิบาลเพื่อใช้เป็นกรอบในการจัดทำแผนระดับที่ ๒ และ ๓ ตลอดจนการจัดทำกรอบงบประมาณรายจ่ายประจำปีให้สอดคล้องและบูรณาการกันเพื่อให้เกิดเป็น พลังผลักดันร่วมกันไปสู่การบรรลุเป้าหมายการพัฒนาประเทศที่กำหนดไว้ในยุทธศาสตร์ชาติทั้งนี้การถ่ายทอดยุทธศาสตร์ชาติไปสู่การปฏิบัติให้มีความสอดคล้องกันอย่างเป็นระบบนั้น ยุทธศาสตร์ชาติซึ่งเป็นแผนระดับ ที่ ๑ ซึ่งประกอบด้วย ๖ ยุทธศาสตร์การพัฒนา จะทำหน้าที่เป็นกรอบทิศทางในภาพใหญ่ที่ครอบคลุม ทิศทางการพัฒนาประเทศในการที่จะสร้างสมดุลระหว่างการพัฒนา ความมั่นคง เศรษฐกิจ สังคมและ สิ่งแวดล้อมด้วยการมีส่วนร่วมของทุกภาคส่วน โดยมี แผนระดับที่ ๒ เป็นกลไกสำคัญในการถ่ายทอด ๓ แนวทางการขับเคลื่อนประเทศในมิติต่าง ๆ ของยุทธศาสตร์ชาติไปสู่การปฏิบัติ ซึ่งประกอบด้วย แผนแม่บท ภายใต้ยุทธศาสตร์ชาติทำหน้าที่กำหนดประเด็นการพัฒนาที่มีความบูรณาการและเชื่อมโยงระหว่าง ยุทธศาสตร์ชาติด้านที่เกี่ยวข้อง ร่วมกับแผนการปฏิรูปประเทศ ซึ่งทำหน้าที่เป็นแผนที่มุ่งเน้นการปรับเปลี่ยน แก้ไขปัญหา อุปสรรคเร่งด่วนเชิงโครงสร้าง กลไก หรือกฎระเบียบ เพื่อให้รากฐานการพัฒนามีความเหมาะสม กับบริบทประเทศ ในขณะที่ แผนพัฒนาเศรษฐกิจและสังคมแห่งชาติจะทำหน้าที่เป็นแผนช่วยระบุ ทิศทางการพัฒนาที่ประเทศควรให้ความสำคัญและมุ่งดำเนินการในระยะ ๕ ปี ของแผนยุทธศาสตร์ชาติ โดย คำนึงถึงพลวัตและเงื่อนไขการพัฒนาที่ประเทศเผชิญอยู่ เพื่อเป็นแนวทางให้ภาคส่วนที่เกี่ยวข้องปรับจุดเน้น การดำเนินงานมุ่งสู่การเสริมสร้างความสามารถของประเทศให้สอดคล้อง ปรับตัวเข้ากับกับพลวัตและเงื่อนไขที่ เปลี่ยนแปลงไป ซึ่งการระบุทิศทางการพัฒนาที่มีความชัดเจนจะส่งผลให้การพัฒนาประเทศตั้งแต่ระดับทิศทาง โครงสร้าง นโยบาย ตลอดจนการขับเคลื่อนไปสู่การปฏิบัติมีความเชื่อมโยงกันในทุกระดับและจะเป็นกำลัง ในการขับเคลื่อนประเทศสู่การบรรลุเป้าหมายระยะยาว และมีนโยบายและแผนระดับชาติว่าด้วยความมั่นคง แห่งชาติทำหน้าที่เป็นแผนหลักที่เป็นกรอบหรือทิศทางในการดำเนินการป้องกัน แจ่มเตือน แก้ไขหรือ ระวัง ยับยั้งภัยคุกคามทุกรูปแบบเพื่อธำรงไว้ซึ่งความมั่นคงแห่งชาติที่มีความครอบคลุมมิติและประเด็นการพัฒนา ของประเทศอย่างรอบด้าน โดยแผนระดับที่ ๒ ทั้ง ๔ แผนข้างต้นจะเป็นกลไกสำคัญในการถ่ายทอด

แนวทางการขับเคลื่อนประเทศในมิติต่าง ๆ ภายใต้ยุทธศาสตร์ชาติไปสู่การปฏิบัติในแผนระดับที่ ๓ ซึ่งเป็นแผนเชิง ปฏิบัติที่มีการระบุการดำเนินงาน/โครงการที่ความชัดเจนตามภารกิจของหน่วยงานของรัฐ ในการที่จะสนับสนุนการดำเนินงานของแผนระดับที่ ๒ และยุทธศาสตร์ชาติให้บรรลุเป้าหมายที่กำหนดไว้Vและมีความสอดคล้องเชื่อมโยงกันในทุกระดับของแผน แผนภาพที่ ๑-๒ องค์ประกอบของแผนระดับที่ ๒ ดังนั้น เพื่อให้แผนพัฒนาเศรษฐกิจและสังคมแห่งชาติ ฉบับที่ ๑๓ (พ.ศ. ๒๕๖๖ - ๒๕๗๐) สามารถระบุ ทิศทางและประเด็นการพัฒนาที่ประเทศควรให้ความสำคัญและมุ่งดำเนินการในระยะ ๕ ปีที่สองของ ยุทธศาสตร์ชาติ โดยมีการระบุเป้าหมายของประเด็นการพัฒนาที่ต้องดำเนินการอย่างชัดเจน และสอดคล้อง กับแนวนโยบายแห่งรัฐ ยุทธศาสตร์ชาติ สภาพการณ์[ทางเศรษฐกิจและสังคมทั้งของประเทศและของโลก ตลอดจนเชื่อมโยงและส่งเสริมแผนระดับที่ ๒ อื่น ๆ ในระนาบเดียวกัน ให้สามารถทำหน้าที่เป็นกลไกสำคัญใน การถ่ายทอดแนวทางการขับเคลื่อนประเทศในมิติต่าง ๆ ของยุทธศาสตร์ชาติไปสู่การดำเนินการในทางปฏิบัติ ภายใต้แผนระดับที่ ๓ เพื่อให้เกิดผลสัมฤทธิ์ในการสนับสนุนและบรรลุเป้าหมายตามยุทธศาสตร์ชาติได้อย่าง เป็นรูปธรรม จึงจำเป็นต้องอาศัยการปรับกระบวนการทัศน์ในการวางกรอบเพื่อยกร่างแผนพัฒนาเศรษฐกิจและ สังคมแห่งชาติ ฉบับที่ ๑๓ (พ.ศ. ๒๕๖๖ - ๒๕๗๐) ให้เป็นแผนที่มีความชัดเจนในการกำหนดทิศทางและ เป้าหมายการพัฒนาประเทศที่ต้องการมุ่งเน้นและบรรลุภายในช่วงเวลาของแผน โดยแผนฯ ต้องสามารถ ชี้ชัดถึงเป้าหมายหลักที่ประเทศไทยต้องดำเนินการให้เกิดผล และเชื่อมโยงไปสู่เป้าหมายย่อยในมิติ ที่เกี่ยวข้องแต่ละด้านที่ต้องเร่งดำเนินการหรือต้องมีการปรับเปลี่ยนเพื่อให้เป้าหมายหลักบรรลุผล สามารถ ที่จะสนับสนุน ให้ประเทศสามารถปรับปรุงจุดอ่อน ลดข้อจำกัดเดิมที่มีและพัฒนาศักยภาพให้สอดคล้องกับพลวัต และเงื่อนไขใหม่ของโลก เพื่อให้ประเทศไทยสามารถเติบโตต่อไปได้อย่างต่อเนื่องและยั่งยืนท่ามกลางกระแส การเปลี่ยนแปลง ความไม่แน่นอน และความซับซ้อนที่มากขึ้นของโลกยุคใหม่ ทั้งนี้ กระบวนการยกร่างแผนฯให้มีลักษณะเป็นแผนฯ ที่มีความชัดเจนในการกำหนดทิศทางและ เป้าหมายการพัฒนาประเทศที่ต้องการมุ่งเน้นดังกล่าว มีกระบวนการศึกษาเริ่มต้นจากการสังเคราะห์ วิเคราะห์แนวโน้มพร้อมทั้งผลกระทบจากการเปลี่ยนแปลงที่อาจเกิดขึ้นทั้งภายในประเทศ ภูมิภาค และระดับ โลก เพื่อนำมาประกอบการประเมินความท้าทายและโอกาสในการพัฒนาประเทศภายใต้บริบทเงื่อนไข ข้อจำกัดที่ประเทศไทยต้องเผชิญอันเนื่องมาจากการเปลี่ยนแปลงดังกล่าว โดยพิจารณาองค์ประกอบของการ พัฒนาประเทศในมิติด้านต่าง ๆ ที่มีความเชื่อมโยงหรือเป็นองค์ประกอบของประเด็นยุทธศาสตร์ที่ระบุไว้ใน ยุทธศาสตร์ชาติอย่างรอบด้าน ก่อนนำไปสู่การกำหนดจุดเน้นเชิงเป้าหมายที่ประเทศไทยต้องให้ความสำคัญ และมุ่งเน้นดำเนินงานให้บรรลุผลในระยะของแผนฯ ๑๓ เพื่อให้ประเทศพร้อมเติบโตอย่างยั่งยืนและสามารถ บรรลุเป้าหมายการพัฒนาประเทศภายใต้ยุทธศาสตร์ชาติได้อย่างสัมฤทธิ์ผล

๒. บริบทในการพัฒนาประเทศ

ในช่วงระยะเวลาของแผนพัฒนาฯ ฉบับที่ ๑๓ ประเทศไทยจะยังคงเผชิญกับแนวโน้มการเปลี่ยนแปลงต่าง ๆ ของโลก ทั้งที่เป็นแนวโน้มการเปลี่ยนแปลงระยะสั้นและระยะยาวที่สามารถคาดการณ์ผลกระทบได้ และที่ไม่สามารถคาดการณ์ผลที่จะเกิดขึ้นได้อย่างชัดเจน ซึ่งจะส่งผลกระทบต่อประเทศไทยในมิติต่าง ๆ อย่างมีนัยสำคัญ ด้วยขนาดและลักษณะที่แตกต่างกันออกไป โดยบริบทและเงื่อนไขสภาพแวดล้อม ภายในประเทศจะเป็นตัวแปรหลักที่บ่งชี้ว่าบริบทการเปลี่ยนแปลงจากภายนอกที่เกิดขึ้นจะสร้างโอกาสหรือ เป็นความเสี่ยงต่อการพัฒนาประเทศ รวมถึงมีอิทธิพลต่อการกำหนดทิศทางของไทยในอนาคต การทบทวนบริบทการพัฒนาประเทศภายใต้ส่วนที่ ๒ นี้ มีวัตถุประสงค์เพื่อ

(๑) ฉายภาพแนวโน้ม การเปลี่ยนแปลงระดับโลก (Megatrends) ที่สำคัญและคาดว่าจะมีผลต่อทิศทางการพัฒนาประเทศในอนาคต

(๒) สรุปลักษณะสำคัญของผลกระทบจากการแพร่ระบาดของโรคโควิด-๑๙ ซึ่งได้ส่งผลกระทบต่อประเทศไทยใน หลากหลายมิติและเปลี่ยนแปลงฉากทัศน์ของการพัฒนาทั่วโลกไปอย่างสิ้นเชิง และ

(๓) ทบทวนสถานะของ การพัฒนาประเทศ ทั้งในด้านความมั่นคง ความสามารถในการแข่งขัน การพัฒนาทรัพยากรมนุษย์ การสร้าง โอกาสและความเสมอภาคทางสังคม การสร้างการเติบโตที่เป็นมิตรต่อสิ่งแวดล้อม และการปรับสมดุลและ พัฒนาระบบการบริหารจัดการภาครัฐ รวมถึงนำเสนอผลที่เกิดขึ้นจากการเปลี่ยนแปลงระดับโลกและ ผลกระทบจากวิกฤตโควิด-๑๙ ที่มีต่อประเทศไทย โดยมีสาระสำคัญโดยสังเขป ดังนี้

๒.๑ แนวโน้มการเปลี่ยนแปลงระดับโลก (Global Megatrends)

แนวโน้มการเปลี่ยนแปลงระดับโลก ที่ครอบคลุมขอบเขตของการเปลี่ยนแปลงสำคัญที่กำลังเกิดขึ้นในวงกว้างและคาดว่าจะส่งผลกระทบต่อในอนาคต มีประเด็นที่เกี่ยวข้องกับหลากหลายมิติและมีหลายระดับตั้งแต่การดำเนินชีวิตของประชากรไปจนถึงผลรวมในระดับประเทศ โดยแนวโน้มระดับโลกที่จะส่งผลกระทบและก่อให้เกิดการเปลี่ยนแปลงในด้าน เศรษฐกิจ สังคม ธุรกิจ วัฒนธรรม รวมถึงชีวิตความเป็นอยู่ของผู้คนในสังคม จะไม่ใช่สิ่งที่เกิดขึ้นแค่ชั่วคราวแล้วเลือนหายไป แต่เป็นปรากฏการณ์ที่เกิดขึ้นต่อเนื่องเป็นระยะเวลานาน ดังนั้นการวิเคราะห์แนวโน้มที่มีลักษณะเป็น Megatrends เพื่อเป็นข้อมูลประกอบการสังเคราะห์ การคาดการณ์ผลที่จะเกิดขึ้นทั้งในระยะสั้นและระยะยาว และนำมาประกอบการพิจารณาพร้อมกับบริบทสภาพแวดล้อมภายในประเทศจึงมีนัยสำคัญ โดยเฉพาะต่อการออกแบบยุทธศาสตร์ และระบุประเด็นการพัฒนาที่ต้องการความเจาะจงและมุ่งเป้าที่ชัดเจนเพื่อยืดโยงให้เห็นถึงความจำเป็นเร่งด่วนของการที่จะต้องมุ่งเน้นรองรับ ปรับตัวให้เข้ากับกระแสของการเปลี่ยนแปลงดังกล่าว โดยบริบทการเปลี่ยนแปลงระดับโลกที่จะส่งผลหรือมีอิทธิพลทำให้สถานะของประเทศที่เป็นอยู่เกิดการเปลี่ยนแปลง และนำไปสู่การปรับทิศทางการพัฒนาประเทศในระยะของแผนฯ

๑๓ ที่ประเทศไทยควรมุ่งเน้นให้ความสำคัญ มีรายละเอียดโดยสังเขป ดังนี้

๒.๑.๑ ความก้าวหน้าทางเทคโนโลยี

๒.๑.๒ การเปลี่ยนแปลงโครงสร้างประชากร

๒.๑.๓ การดูแลสุขภาพสุขภาพและการรักษาพยาบาล แนวโน้มการเปลี่ยนแปลงระดับโลก ที่เกี่ยวข้องกับสุขภาพในระยะ ๑๐ ปีข้างหน้า ประกอบด้วย ๒ แนวโน้มหลัก ที่จะส่งผลต่อการกำหนดทิศทาง การพัฒนาของหลายประเทศในโลก รวมถึงไทย ดังนี้

๑) พฤติกรรมในการดูแลสุขภาพเชิงป้องกัน

๒) ความก้าวหน้าของเทคโนโลยีการรักษาพยาบาล

๒.๑.๔ การขยายตัวของความเป็นเมือง (Urbanization)

๒.๑.๕ การเปลี่ยนแปลงสภาพภูมิอากาศ

๒.๑.๖ ความพยายามระดับโลกในการลดปริมาณการปล่อยก๊าซเรือนกระจก (Global Climate Action)

๒.๑.๗ พลังงานหมุนเวียนและยานยนต์ไฟฟ้า

๒.๑.๘ แนวโน้มเศรษฐกิจการเมืองระหว่างประเทศ

๒.๑.๙ การเปลี่ยนแปลงวิถีชีวิตและวัฒนธรรมทางสังคม

๒.๑.๑๐ อนาคตของงาน (Future of Work) และพฤติกรรมดำรงชีวิตที่เปลี่ยนแปลงไป

๒.๒ ผลกระทบและแนวโน้มการเปลี่ยนแปลงอันเนื่องมาจากการแพร่ระบาดของโรคโควิด-๑๙

สถานการณ์การแพร่ระบาดของโรคโควิด-๑๙ ได้ส่งผลกระทบต่ออย่างกว้างขวางและรุนแรงในเกือบทุกประเทศทั่วโลก รวมถึงประเทศไทย การแพร่ระบาดของโรคอย่างรุนแรงและต่อเนื่องมิได้เป็นเพียง วิกฤตการณ์ทางสาธารณสุขเท่านั้น แต่ได้ส่งผลกระทบต่อถึงมิติด้านเศรษฐกิจ สังคม การใช้ชีวิตของประชากร และ โดยเฉพาะอย่างยิ่งต่อทิศทางการพัฒนาประเทศในระยะต่อไปอย่างมีนัยสำคัญ โดยผลกระทบและ แนวโน้ม

การเปลี่ยนแปลงที่สำคัญอันเป็นผลสืบเนื่องมาจากโควิด-๑๙ ที่ส่งผลกระทบต่อในระดับโลกและไทย มีสาระสำคัญโดยสังเขป ดังนี้

๒.๒.๑ ผลกระทบในระดับโลก

๒.๒.๒ ผลกระทบต่อประเทศไทย

๒.๒.๓ แนวโน้มการเปลี่ยนแปลงในอนาคต

๒.๓ สถานะของประเทศและผลจากแนวโน้มการเปลี่ยนแปลงระดับโลก

กว่าสี่ทศวรรษของการพัฒนาประเทศที่แม้จะนำมาซึ่งความก้าวหน้าด้านสังคม เศรษฐกิจและความอยู่ดี มีสุขของประชาชนคนไทยอย่างต่อเนื่องในระยะที่ผ่านมา แต่ข้อจำกัดและความท้าทายที่สำคัญหลายประการ ซึ่งประเทศไทยยังคงต้องเผชิญและรอที่จะได้รับการแก้ไข กอปรกับผลกระทบจากการแพร่ระบาดของโรค โควิด-๑๙ และการเปลี่ยนแปลงที่สำคัญในระดับโลกที่ได้ส่งเคราะห์ไว้ข้างต้น จะยังเป็นปัจจัยสำคัญที่ต้องคำนึงถึงในการกำหนดทิศทางการพัฒนาประเทศในระยะต่อจากนี้ การนำเสนอข้อมูลภายใต้หัวข้อนี้จึงมีจุดมุ่งหมายที่จะฉายภาพสถานะการพัฒนาของประเทศที่เป็นอยู่ พร้อมทั้งการประเมินและคาดการณ์(ผลจากกระแสการเปลี่ยนแปลงต่าง ๆ ที่จะเกิดขึ้นกับประเทศไทยในช่วงระยะเวลาของแผนพัฒนาฯ ฉบับที่ ๑๓ โดยมีกรอบของมุมมองสถานะในประเทศครอบคลุมมิติการพัฒนา ๖ ด้านหลัก ประกอบด้วย ความมั่นคง ความสามารถในการแข่งขันทางเศรษฐกิจ โอกาสและความเสมอภาคทางสังคม ทรัพยากรธรรมชาติและสิ่งแวดล้อม และการบริหารจัดการภาครัฐ โดยมีสาระสำคัญ ดังนี้

๒.๓.๑ ความมั่นคง

๑) การรักษาความสงบในประเทศ

๑.๑) ความมั่นคงปลอดภัยในชีวิตและทรัพย์สิน

๑.๒) เสถียรภาพทางการเมืองและธรรมาภิบาล

๒) การป้องกันและแก้ไขปัญหาด้านความมั่นคง

๒.๑) การป้องกันและรับมือการโจมตีทางไซเบอร์

๒.๒) การรับมือกับปัญหาภัยพิบัติธรรมชาติและสาธารณภัย

๓) การบูรณาการความร่วมมือด้านความมั่นคงในระดับนานาชาติ

๓.๑) ความสามารถของประเทศไทยในการรับมือกับความท้าทายจากภายนอก

๓.๒) การเสริมสร้างบทบาทของประเทศไทยในการกำหนดทิศทางและส่งเสริม เสถียรภาพของภูมิภาค

๒.๓.๒ ความสามารถในการแข่งขัน ยุทธศาสตร์ชาติด้านการสร้างความสามารถในการแข่งขัน

๑) ปัจจัยการผลิต

๑.๑) การลงทุนเพื่อการวิจัยและพัฒนา (Research and Development: R&D) ยัง ต่ำกว่าประเทศที่มีระดับการพัฒนาใกล้เคียงกัน

๑.๒) ผลผลิตภาพของแรงงานไม่

๑) เพิ่มขึ้นรวดเร็วเท่าที่ควร

๒) โครงสร้างของภาคการผลิต

๓) เสถียรภาพเศรษฐกิจ

๔) การเติบโตของอุปสงค์ภายในประเทศ

๕) การกระจายผลประโยชน์ทางเศรษฐกิจและสภาวะการแข่งขันระหว่าง

ผู้ประกอบการ

๖) ประสิทธิภาพของภาคการเงิน ที่ผ่านมา

๗) ความสามารถในการแข่งขันของสาขาการผลิตและบริการ

๗.๑) การเกษตร

๗.๒) การท่องเที่ยว

๗.๓) อุตสาหกรรมชีวภาพ อุตสาหกรรมชีวภาพ

๗.๔) อุตสาหกรรมและบริการการแพทย์ครบวงจร

๗.๕) อุตสาหกรรมและบริการดิจิทัล ข้อมูล และปัญญาประดิษฐ์

๗.๖) อุตสาหกรรมและบริการขนส่งและโลจิสติกส์

๗.๖.๑) การเป็นศูนย์กลางด้านโลจิสติกส์ระดับภูมิภาค

๗.๖.๒) การเปลี่ยนผ่านอุตสาหกรรมยานยนต์ทั้งระบบ

๗.๖.๓) การพัฒนาอุตสาหกรรมการบินและอวกาศ

๗.๗) อุตสาหกรรมความมั่นคงของประเทศ

(๑) กิจกรรมผลิตและซ่อมยานพาหนะและ ระบบอาวุธ อาที รถถัง รถเกราะ และ ยานพาหนะรบ

(๒) กิจกรรมผลิตและซ่อมอากาศยานไร้คนขับ

(๓) กิจกรรม ผลิตและซ่อมอาวุธและเครื่องช่วยฝึก และ

(๔) กิจกรรมผลิตและซ่อมอุปกรณ์ช่วยรบ

๒.๓.๓ ทรัพยากรมนุษย์

การพัฒนาทรัพยากรมนุษย์ของไทยในภาพรวมมีแนวโน้มที่ดีขึ้น เมื่อพิจารณาจากดัชนีการพัฒนามนุษย์(Human Development Index: HDI) ของโครงการพัฒนาแห่งสหประชาชาติ(UNDP) ซึ่ง เพิ่มขึ้นจาก ๐.๗๔๙ ในปี ๒๕๕๘ เป็น ๐.๗๗๗ ในปี ๒๕๖๒ โดยเป็นผลมาจากการยกระดับสุขภาวะ การเข้าถึงโอกาสทางการศึกษา และระดับรายได้ที่เพิ่มขึ้นอย่างต่อเนื่อง อย่างไรก็ตาม ดัชนี HDI เป็นการสะท้อนการพัฒนาในเชิงปริมาณเป็นหลัก อาที ดัชนีย่อยด้านการศึกษาภายใต้ HDI ที่คำนวณจากจำนวนปีเฉลี่ยที่ได้รับการศึกษา แต่เมื่อพิจารณาการพัฒนาทรัพยากรมนุษย์ในมิติคุณภาพของไทยนั้น ยังมีช่องว่างที่ยังคงเป็นปัญหาอย่างต่อเนื่อง โดยเฉพาะปัญหาผลสัมฤทธิ์การศึกษา และการขาดแคลนทักษะแรงงานที่สอดคล้องกับความต้องการของตลาดและทิศทางการพัฒนาประเทศ

๓. โอกาสและความเสี่ยงของประเทศไทยในระยะแผนพัฒนาฯ ฉบับที่ ๑๓

ท่ามกลางโอกาสและความเสี่ยงที่ประเทศจะต้องเผชิญ อันเป็นผลเนื่องมาจากแนวโน้มการเปลี่ยนแปลง ระดับโลกที่เกิดขึ้นและบริบทภายในประเทศที่ปรับเปลี่ยนไปอย่างฉับพลัน รวดเร็ว นั้น การวางกรอบทิศทางการพัฒนาประเทศในระยะต่อไปให้สามารถกำหนดแนวทางที่ประเทศจะมุ่งไปเพื่อบรรลุผลในระยะ ๕ ปี ของแผนพัฒนาฯ ซึ่งจะช่วยขับเคลื่อนประเทศไปสู่การบรรลุเป้าหมายระยะยาวภายใต้ยุทธศาสตร์ชาติได้นั้น จำเป็นที่ประเทศไทยจะต้องให้ความสำคัญกับการเสริมสร้างความสามารถในการบริหารจัดการและรับมือกับ ความเสี่ยง ตลอดจนสรรค์สร้างประโยชน์จากโอกาสที่เกิดขึ้นได้อย่างเหมาะสมและทันที่ ซึ่งความเชื่อมโยง ระหว่างแนวโน้มการเปลี่ยนแปลงระดับโลก (Megatrends) ตลอดจนผลกระทบและความปกติใหม่ (New Normal) จากสถานการณ์การแพร่ระบาดของโรคโควิด-๑๙ ที่เข้ามากระทบต่อสถานะของการพัฒนาประเทศ โดยพิจารณาภายใต้กรอบยุทธศาสตร์ชาติทั้ง ๖ ด้าน นั้น พบว่ามีแนวโน้มการเปลี่ยนแปลงระดับโลกที่สำคัญซึ่ง จะส่งผลทำให้ประเทศไทยจำเป็นต้องมีการพิจารณายกระดับหรือเปลี่ยนแปลงการดำเนินงานไปจากเดิมอย่าง มีนัยสำคัญ ดังนี้

๓.๑.๑ ความมั่นคง มีความเสี่ยงและโอกาสที่สำคัญ ๕ ประการ

อันเป็นผลเนื่องมาจากแนวโน้มการเปลี่ยนแปลงด้านความก้าวหน้าทางเทคโนโลยี การเปลี่ยนแปลงสภาพภูมิอากาศ เศรษฐกิจการเมืองระหว่าง ประเทศ และการเปลี่ยนแปลงวิถีชีวิตและวัฒนธรรม ดังนี้

- ๑) โอกาสในการใช้เทคโนโลยีและ Big Data
- ๒) โอกาสในการพัฒนาระบบการบริหารจัดการภาครัฐ
- ๓) ความเสี่ยงจากการถูกโจมตีทางไซเบอร์สูงขึ้น
- ๔) ความเสี่ยงจากภัยพิบัติและสาธารณภัย
- ๕) โอกาสในเสริมสร้างบทบาทของไทยในเวทีระหว่างประเทศ

๓.๑.๒ การสร้างความสามารถในการแข่งขัน

มีความเสี่ยงและโอกาสที่สำคัญ ๙ ประการ อันเป็น ผลเนื่องมาจากแนวโน้มการเปลี่ยนแปลงด้านความก้าวหน้าทางเทคโนโลยี การเปลี่ยนแปลงโครงสร้าง ประชากร การเปลี่ยนแปลงสภาพภูมิอากาศ การดูแลสุขภาพและการรักษาพยาบาล เศรษฐกิจการเมือง ระหว่างประเทศ การเปลี่ยนแปลงวิถีชีวิตและวัฒนธรรม พลังงานหมุนเวียนและยานยนต์ไฟฟ้า และความ พยายามระดับโลกในการลดการปล่อย GHG ดังนี้

- ๑) ความเสี่ยงที่ผลิตภาพการผลิตในภาพรวมจะลดลง
- ๒) ความเสี่ยงที่ไทยต้องพึ่งพิงเทคโนโลยีจากต่างประเทศสูงขึ้น
- ๓) ความเสี่ยงที่ SMEs จะยิ่งสูญเสียศักยภาพในการแข่งขัน
- ๔) ความเสี่ยงที่ภาคการเกษตรจะมีความสามารถในการผลิตลดลง
- ๕) ความเสี่ยงที่ภาคการท่องเที่ยวจะไม่สามารถฟื้นตัวและปรับตัวตามความต้องการที่ เปลี่ยนไป
- ๖) โอกาสในการสร้างรายได้จากอุตสาหกรรมและบริการทางการแพทย์
- ๗) ความเสี่ยงที่อุตสาหกรรมและบริการดิจิทัล
- ๘) โอกาสในการสร้างรายได้จากการให้บริการโลจิสติกส์
- ๙) ความเสี่ยงที่อุตสาหกรรมยานยนต์จะสูญเสียส่วนแบ่งในตลาดโลก

๓.๑.๓ การพัฒนาและเสริมสร้างศักยภาพทรัพยากรมนุษย์มีความเสี่ยงและโอกาสที่สำคัญ ๕ ประการ อันเป็นผลเนื่องมาจากแนวโน้มการเปลี่ยนแปลงด้านความก้าวหน้าทางเทคโนโลยี การเปลี่ยนแปลง โครงสร้าง ประชากร การขยายตัวของความเป็นเมือง การเปลี่ยนแปลงวิถีชีวิตและวัฒนธรรมและอนาคตของ งาน ดังนี้

- ๑) ความเสี่ยงในการขาดแคลนแรงงานทักษะสูงที่สอดคล้องกับความต้องการของ ตลาดแรงงานและสามารถทดแทนกับแรงงานที่ลดลง
- ๒) โอกาสในการพัฒนาคุณภาพการศึกษาและการฝึกอบรมด้วยเทคโนโลยีและประชากร วัยเรียนที่ลดลง
- ๓) ความเหลื่อมล้ำทางการศึกษาและการพัฒนาทักษะ จากความไม่พร้อมทาง เทคโนโลยีและความแตกต่างระหว่าง
- ๔) โอกาสในการส่งเสริมการเรียนรู้ตลอดชีวิต เพื่อพัฒนาทักษะให้เท่าทันความ เปลี่ยนแปลงและรองรับกับคนทุกช่วงวัย
- ๕) ความเสี่ยงในการขาดแคลนทักษะทางพฤติกรรม (Soft Skills) และค่านิยม วัฒนธรรมที่สอดคล้องกับการใช้ชีวิตและการทำงานรูปแบบใหม่

๓.๑.๔ การสร้างโอกาสและความเสมอภาคทางสังคม มีความเสี่ยงและโอกาสที่สำคัญ ๖ ประการ

- ๑) ความเสี่ยงที่คนจนจะขยับสถานะได้ยากขึ้น
- ๒) ความเสี่ยงต่อการเพิ่มขึ้นของความเหลื่อมล้ำ
- ๓) โอกาสในการพัฒนาเศรษฐกิจเชิงพื้นที่ความก้าวหน้าทางเทคโนโลยีสมัยใหม่

- ๔) ความเสี่ยงต่อการขยายตัวของแรงงานนอก
- ๕) ความเสี่ยงต่อความยั่งยืนทางการคลังของระบบความคุ้มครองทางสังคม
- ๖) โอกาสในการลงทุนทางสังคมแบบมุ่งเป้า

๓.๑.๕ การสร้างการเติบโตบนคุณภาพชีวิตที่เป็นมิตรต่อสิ่งแวดล้อม มีความเสี่ยงและโอกาสที่สำคัญ

๓ ประการ

- ๑) ความเสี่ยงที่ภัยธรรมชาติมีแนวโน้มเพิ่มความถี่และความรุนแรง การเปลี่ยนแปลง
- ๒) ความเสี่ยงที่ปริมาณขยะและน้ำเสียที่ไม่สามารถจัดการได้จะมีปริมาณเพิ่มสูงขึ้น
- ๓) ความเสี่ยงที่ทรัพยากรธรรมชาติและระบบนิเวศจะเสื่อมโทรมมากขึ้น
- ๔) โอกาสในการลดปริมาณการปล่อยก๊าซเรือนกระจกและมลพิษอากาศ

๓.๑.๖ การปรับสมดุลและพัฒนาระบบบริหารจัดการภาครัฐ มีความเสี่ยงและโอกาสที่สำคัญ ๔ ประการ ดังนี้

- ๑) โอกาสในการนำเทคโนโลยีมาปรับใช้ในภาครัฐอย่างเต็มรูปแบบ
- ๒) ความเสี่ยงที่จะเกิดความไม่ยั่งยืนทางการคลัง
- ๓) ความเสี่ยงที่จะมีความสูญเสียทางเศรษฐกิจจากกฎระเบียบที่ล้าสมัยเพิ่มสูงขึ้น
- ๔) ความเสี่ยงที่โครงสร้างภาครัฐจะยิ่งขัดขวางการพัฒนาและไม่สามารถตอบสนอง

ความต้องการของประชาชน

๓.๒ แนวคิดของกรอบแผนพัฒนาฯ ฉบับที่ ๑๓

ภายใต้กระแสแนวโน้มการเปลี่ยนแปลงที่เกิดขึ้น อาทิ ความก้าวหน้าของเทคโนโลยีอย่างพลิกผัน การเปลี่ยนแปลงโครงสร้างประชากรสู่สังคมสูงวัย และภาวะโลกร้อนจากการเปลี่ยนแปลงสภาพภูมิอากาศ ร่วมกับปัจจัยเร่งจากการแพร่ระบาดของโรคโควิด-๑๙ ที่ก่อให้เกิดความผันผวนของสถานการณ์ทางเศรษฐกิจ สังคม และสิ่งแวดล้อมแก่หลายประเทศทั่วโลก รวมถึงประเทศไทยนั้น พบว่าแนวโน้มการเปลี่ยนแปลงดังกล่าวสามารถนำมาซึ่งโอกาสและความเสี่ยงที่จะช่วยผลักดันให้การพัฒนาประเทศไทยในระยะต่อไปให้เกิดผลสำเร็จหรือเป็นอุปสรรค หน่วงรั้งการขับเคลื่อนการพัฒนาประเทศให้ไม่สามารถบรรลุเป้าหมายที่กำหนดไว้ ขึ้นอยู่กับบริบทหรือศักยภาพและขีดความสามารถของประเทศในการรับมือกับการเปลี่ยนแปลงที่เกิดขึ้น โดยโอกาสที่สำคัญสำหรับประเทศไทยซึ่งมีที่มาจากแนวโน้มการเปลี่ยนแปลงในระดับโลก พบว่ามีที่มาจากความก้าวหน้าและความแพร่หลายของเทคโนโลยีเป็นหลัก

๓.๒.๑ พลิกโฉมประเทศไทย สู่เศรษฐกิจสร้างคุณค่า สังคมเดินหน้าอย่างยั่งยืน

(Transformation to Hi-Value and Sustainable Thailand)

๓.๒.๒ องค์กรประกอบหลักของการขับเคลื่อนประเทศสู่“เศรษฐกิจสร้างคุณค่า สังคมเดินหน้าอย่างยั่งยืน” (Hi-Value and Sustainable Thailand)

๑) เศรษฐกิจมูลค่าสูงที่เป็นมิตรต่อสิ่งแวดล้อม (High Value-Added Economy)

หมวดหมู่ที่ ๑ ไทยเป็นประเทศชั้นนำด้านสินค้าเกษตรและเกษตรแปรรูปมูลค่าสูง

หมวดหมู่ที่ ๒ ไทยเป็นจุดหมายของการท่องเที่ยวที่เน้นคุณค่าและความยั่งยืน หมวดหมู่ที่

๓ ไทยเป็นฐานการผลิตยานยนต์ไฟฟ้าของอาเซียน

หมวดหมู่ที่ ๔ ไทยเป็นศูนย์กลางทางการแพทย์และสุขภาพมูลค่าสูง

หมวดหมู่ที่ ๕ ไทยเป็นประตูการค้าการลงทุนและจุดยุทธศาสตร์ทางโลจิสติกส์

หมวดหมู่ที่ ๖ ไทยเป็นฐานการผลิตอิเล็กทรอนิกส์อัจฉริยะและบริการดิจิทัลของอาเซียน

๒) สังคมแห่งโอกาสและความเสมอภาค (High Opportunity Society)

ทุกกลุ่มคนในประเทศมีโอกาสในการเลื่อนสถานะทางเศรษฐกิจและสังคมอย่างเต็ม ศักยภาพ ประชาชนได้ V รับความคุ้มครองทางสังคมที่เพียงพอ เหมาะสม ทุกภาคส่วนในสังคมมีส่วนร่วมและ ได้รับประโยชน์จากการเจริญเติบโตทางเศรษฐกิจอย่างเสมอภาค และประเทศมีความเหลื่อมล้ำลดลงในทุกมิติ โดยการใช้เทคโนโลยี ฐานข้อมูลสารสนเทศ และดิจิทัลแพลตฟอร์ม เป็นเครื่องมือในการส่งเสริมการแข่งขัน ที่เปิดกว้างและเป็นธรรมเพื่อลดความเหลื่อมล้ำในเชิงธุรกิจ

หมวดหมู่ที่ ๗ ไทยมี SMEs ที่เข้มแข็ง มีศักยภาพสูง และสามารถแข่งขันได้

หมวดหมู่ที่ ๘ ไทยมีพื้นที่และเมืองหลักของภูมิภาคที่มีความเจริญทางเศรษฐกิจ ทันสมัย และน่าอยู่

หมวดหมู่ที่ ๙ ไทยมีความยากจนข้ามรุ่นลดลง และคนไทยทุกคนมีความคุ้มครองทาง สังคมที่เพียงพอ เหมาะสม ๓) วิถีชีวิตที่ยั่งยืน (Eco-Friendly Living) ทุกภาคส่วนในสังคมมีรูปแบบการดำเนินชีวิต และกิจกรรมทางเศรษฐกิจที่เอื้อให้เกิดความ ยั่งยืนของทรัพยากรธรรมชาติ ระบบนิเวศ และสภาพภูมิอากาศ พร้อมทั้งสามารถรับมือและมีภูมิคุ้มกันจาก สภาพแวดล้อมที่เปลี่ยนแปลงไป โดยให้ความสำคัญกับการพัฒนา ประสิทธิภาพของการบริหารจัดการ ทั้ง การจัดการของภาครัฐและบทบาทของภาคส่วนต่าง ๆ ที่เกี่ยวข้อง

หมวดหมู่ที่ ๑๐ ไทยมีเศรษฐกิจหมุนเวียนและสังคมคาร์บอนต่ำ

หมวดหมู่ที่ ๑๑ ไทยสามารถลดความเสี่ยงและผลกระทบจากภัยธรรมชาติและ การเปลี่ยนแปลงสภาพภูมิอากาศ

๔) ปัจจัยสนับสนุนการพลิกโฉมประเทศ (Key Enablers for Thailand's Transformation)

ปัจจัยขับเคลื่อนที่เอื้อต่อการเปลี่ยนผ่านประเทศไปสู่การเป็น Hi-Value and Sustainable Thailand โดยเฉพาะกลไกการพัฒนาทรัพยากรมนุษย์ทั้งระบบการศึกษา และการยกระดับ และปรับทักษะ แรงงาน ที่มีคุณภาพได้มาตรฐาน สอดคล้องกับความต้องการของตลาดแรงงานและโลกยุคใหม่ และส่งเสริม การเคลื่อนย้ายแรงงานไปสู่ภาคการผลิตและบริการที่มีผลิตภาพและมูลค่าสูง และกลไกการ บริหารจัดการ ภาครัฐ ทั้งระเบียบกฎหมาย ระบบงบประมาณ โครงสร้างพื้นฐาน การให้บริการสาธารณะ ตลอดจนการ ติดตามประเมินผล ที่ทันสมัย เท้าทันต่อการเปลี่ยนแปลง ตอบสนองความต้องการได้อย่างมี ประสิทธิภาพ และสอดคล้องกับทิศทางการพัฒนาประเทศ

หมวดหมู่ที่ ๑๒ ไทยมีกำลังคนสมรรถนะสูง มุ่งเรียนรู้อย่างต่อเนื่อง

หมวดหมู่ที่ ๑๓ ไทยมีภาครัฐที่มีสมรรถนะสูง ที่มา : กรอบแผนพัฒนาเศรษฐกิจและสังคม

แห่งชาติ ฉบับที่ ๑๓

ประเด็นการพัฒนาที่ ๒ : ศูนย์กลางการท่องเที่ยวคุณภาพเชิงสร้างสรรค์ ด้านนิเวศน์ สุขภาพ วัฒนธรรมในพื้นที่ประวัติศาสตร์ภาคตะวันตกและอารยธรรมทวารวดี

วัตถุประสงค์: เพิ่มรายได้จากการท่องเที่ยวเชิงสร้างสรรค์ คุณภาพ กระจายรายได้ให้สู่ชุมชน

แนวทางการพัฒนา :

(๑) พัฒนาโครงสร้างพื้นฐานและสิ่งอำนวยความสะดวกเพื่อเชื่อมโยง แหล่งท่องเที่ยวของกลุ่มจังหวัด

(๒) สนับสนุนกิจกรรมการตลาด การประชาสัมพันธ์ เพื่อส่งเสริมกิจกรรมการท่องเที่ยว ของกลุ่มจังหวัด

(๓) พัฒนาแหล่งท่องเที่ยวให้เติบโตอย่างยั่งยืนด้วยการยกระดับการท่องเที่ยวเชิง คุณภาพ

๑๒๐

(๔) พัฒนาศักยภาพบุคลากรด้านการท่องเที่ยว ทั้งผู้ประกอบการด้านการท่องเที่ยว และผู้ที่มีส่วนเกี่ยวข้องกับชุมชนในแหล่งท่องเที่ยว

(๕) ส่งเสริมและพัฒนาการนำเทคโนโลยีและนวัตกรรมมาใช้สนับสนุนการท่องเที่ยว แผนงาน และโครงการสำคัญ

ประเด็นการพัฒนาที่ ๓ : พัฒนาและส่งเสริมการค้าชายแดนและการค้าผ่านแดนให้มีศักยภาพ ผลักดัน เขตพัฒนาเศรษฐกิจพิเศษ นาไปสู่การกระตุ้นให้เกิดการค้าการลงทุนระหว่างประเทศ

วัตถุประสงค์ : อัตราการขยายตัวของมูลค่าการค้าชายแดนเพิ่มขึ้น

แนวทางการพัฒนา :

- (๑) การพัฒนาโครงสร้างพื้นฐานและระบบอำนวยความสะดวก ระบบโลจิสติกส์และเครือข่ายคมนาคม เพื่อกระตุ้นให้เกิดการค้าการลงทุน เชื่อมโยงการค้าสู่เอเชีย
- (๒) พัฒนาด้านชายแดนและเขตพัฒนาเศรษฐกิจพิเศษ
- (๓) ส่งเสริมกิจกรรมทางการตลาดและการประชาสัมพันธ์ทั้งในประเทศและต่างประเทศ (๔) พัฒนาสินค้าผลิตภัณฑ์และบริการเพื่อการค้า การนำเข้าและการส่งออก
- (๕) ยกกระดับผู้ประกอบการและแรงงานของกลุ่มจังหวัดให้มีความสามารถในการแข่งขัน และสามารถประกอบธุรกิจระหว่างประเทศได้
- (๖) พัฒนาระบบส่งเสริมและกระตุ้นให้เกิดการค้า การลงทุนในกลุ่มจังหวัด และผลักดันให้ มีการลงทุนในต่างประเทศ
- (๗) การพัฒนาความร่วมมือระหว่างประเทศด้านนวัตกรรมและเทคโนโลยีต่างๆ

แผนงานและโครงการสำคัญ ประเด็นการพัฒนาที่

๑ : พัฒนาสินค้าเกษตร อุตสาหกรรม พาณิชยกรรม และบริการด้วยเทคโนโลยี และนวัตกรรมสู่มาตรฐานสากล

๑) แผนงาน แผนงานเพิ่มศักยภาพภาคการเกษตร

๒) โครงการสำคัญ

- (๑) โครงการพัฒนาศักยภาพและยกระดับการผลิตสินค้าเกษตรปลอดภัยและเกษตร อินทรีย์
- (๒) โครงการปรับปรุงถนนเพื่อขนส่งสินค้าทางการเกษตร
- (๓) โครงการการพัฒนาผลิตโคเนื้อในกลุ่มจังหวัดภาคกลางตอนล่าง ๑
- (๔) โครงการพัฒนาสินค้าสัตว์น้ำด้วยเทคโนโลยีและนวัตกรรมสู่มาตรฐานสากล
- (๕) โครงการพัฒนาแหล่งน้ำเพื่อยกระดับการผลิตภาคเกษตรและอุตสาหกรรมในพื้นที่ กลุ่มจังหวัดภาคกลางตอนล่าง ๑
- (๖) โครงการส่งเสริมการตลาดและสร้างมูลค่าเพิ่มสินค้าเกษตร และเกษตรแปรรูป
- (๗) โครงการเพิ่มศักยภาพการผลิตและการแปรรูปผลิตภัณฑ์เพื่อสร้างมูลค่าเพิ่มให้กับสินค้าปศุสัตว์ในกลุ่มจังหวัดภาคกลางตอนล่าง ๑
- (๘) โครงการพัฒนาและเพิ่มศักยภาพการผลิตและการตลาดสินค้าสัตว์น้ำสวยงามที่มีมูลค่าการส่งออก
- (๙) โครงการพัฒนาชุมชนเลี้ยงไก่พื้นเมืองสู่วิถีที่ยั่งยืน

ประเด็นการพัฒนาที่ ๒ : ศูนย์กลางการท่องเที่ยวคุณภาพเชิงสร้างสรรค์ ด้านนิเวศน์ สุขภาพ วัฒนธรรม ในพื้นที่ประวัติศาสตร์ภาคตะวันตกและอารยธรรมทวารวดี

๑) แผนงาน แผนงานเพิ่มศักยภาพภาคการท่องเที่ยวและบริหาร ๑๒๒

๒) โครงการสำคัญ

- (๑) โครงการพัฒนาโครงสร้างพื้นฐานด้านการท่องเที่ยวเพื่อยกระดับการเชื่อมโยงแหล่งท่องเที่ยว

(๒) โครงการเส้นทางท่องเที่ยวทางวัฒนธรรมตามอัตลักษณ์ท้องถิ่น (๓) โครงการพัฒนาและยกระดับมาตรฐานแหล่งท่องเที่ยวอุทยานแห่งชาติในกลุ่มจังหวัดภาค กลางตอนล่าง ๑

(๔) โครงการส่งเสริมและพัฒนาบุคลากร และบริการด้านการท่องเที่ยวกลุ่มทวารวดี

(๕) โครงการพัฒนาโครงสร้างพื้นฐานแหล่งท่องเที่ยวอุทยานแห่งชาติในกลุ่มจังหวัดภาคกลางตอนล่าง ๑

(๖) โครงการส่งเสริมและพัฒนาการตลาดและการประชาสัมพันธ์การท่องเที่ยวเชิงรุก

(๗) โครงการส่งเสริมการท่องเที่ยวเชิงประวัติศาสตร์และอารยธรรมทวารวดี

ประเด็นการพัฒนาที่ ๓ พัฒนาและส่งเสริมการค้าชายแดนและการค้าผ่านแดนให้มีศักยภาพให้มี ศักยภาพ ผลักดันเขตพัฒนาเศรษฐกิจพิเศษ นำไปสู่การกระตุ้นให้เกิดการค้าการลงทุน

๑) แผนงาน แผนงานส่งเสริมและพัฒนาการค้าชายแดน

๒) โครงการสำคัญ

(๑) โครงการพัฒนาศักยภาพผู้ประกอบการกลุ่มจังหวัดภาคกลางตอนล่าง ๑ เพื่อการ ส่งออก

๑.๔ แผนพัฒนาจังหวัด วิสัยทัศน์จังหวัดกาญจนบุรี

"เมืองน่าอยู่ เกษตรปลอดภัย การท่องเที่ยวคุณภาพเป็นระเบียบเศรษฐกิจตะวันตก"

พันธกิจ หมายถึง สิ่งที่จังหวัดต้องดำเนินการเพื่อนำไปสู่การบรรลุวิสัยทัศน์ที่กำหนด มีดังนี้

๑. พัฒนาทุนมนุษย์ ทุนทางสังคม และคุณภาพชีวิต อย่างทั่วถึง

๒. สนับสนุนการวิจัยและพัฒนา นวัตกรรม เทคโนโลยีในการจัดการระบบสังคม เศรษฐกิจ สิ่งแวดล้อม และคุณภาพชีวิต

๓. เสริมสร้างความมั่นคงปลอดภัยในชีวิต และทรัพย์สิน ในพื้นที่ตอนในและพื้นที่ชายแดน

๔. สนับสนุนการจัดทำแผนแม่บทผังชุมชน และผังเมืองรวม

๕. พัฒนาสินค้าและบริการด้านการท่องเที่ยว ให้มีคุณภาพ มาตรฐาน เพิ่มประสิทธิภาพการบริหารจัดการท่องเที่ยว ปลอดภัย

๖. จัดตั้งนิคมเกษตรกรรม พัฒนาศักยภาพระบบการผลิต การแปรรูปสินค้าเกษตร เกษตรอุตสาหกรรมปลอดภัยให้มีคุณภาพมาตรฐานเพื่อการบริโภคและส่งออก

๗. พัฒนาเศรษฐกิจฐานราก ส่งเสริมอาชีพชุมชน ตามหลักปรัชญาของเศรษฐกิจพอเพียง

๘. พัฒนาโครงสร้างพื้นฐานและระบบโลจิสติกส์ให้มีมาตรฐานสากล เพิ่มช่องทางการค้า ภายใน การค้าชายแดน ส่งเสริมความสัมพันธ์และการค้ากับต่างประเทศ

เป้าประสงค์รวม

๑. ประชาชนชาวจังหวัดกาญจนบุรีมีความสุขในการดำรงชีวิต มีระบบดูแลสวัสดิการและส่งเสริม พัฒนาคุณภาพชีวิตอย่างเหมาะสม มีความมั่นคงปลอดภัยในชีวิตและทรัพย์สิน

๒. จังหวัดกาญจนบุรีเป็นเมืองเกษตรปลอดภัย

๓. จังหวัดกาญจนบุรีเป็นเมืองท่องเที่ยวที่มีมาตรฐานสากล ทั้งระบบและมีความปลอดภัย

๔. จังหวัดกาญจนบุรี มีประชาชนยากจนลดลง มีการพัฒนาเศรษฐกิจทั้งระบบที่เชื่อมโยงกับการ พัฒนาเศรษฐกิจของประเทศ

ยุทธศาสตร์ที่ ๑ เสริมสร้างสุขภาวะ ความมั่นคง ความปลอดภัยและสังคมแห่งการเรียนรู้ กลยุทธ์การพัฒนา

๑. พัฒนาระบบการบริหารจัดการและการให้บริการด้านสาธารณสุขอย่างครบวงจรและทั่วถึง

๒. พัฒนาคุณภาพชีวิตและสร้างทุนทางสังคมชุมชนเข้มแข็ง
๓. ส่งเสริมให้ประชาชนสามารถเข้าถึงข้อมูลข่าวสารได้อย่างทั่วถึง
๔. เสริมสร้างระบบความปลอดภัยตามมาตรฐานสากลในทุกมิติ
๕. ส่งเสริมให้ทุกภาคส่วนมีความรู้ด้านการบริหารจัดการด้านสาธารณสุข
๖. พัฒนาประสิทธิภาพการศึกษาตลอดชีวิตอย่างยั่งยืน
๗. พัฒนาจัดการด้านแรงงานสัมพันธ์ สวัสดิการและคุ้มครองแรงงาน งานประกันสังคมมุ่งให้ผลสัมฤทธิ์
๘. ส่งเสริมการมีงานทำของแรงงานในระบบและนอกระบบอย่างยั่งยืน
๙. ส่งเสริมและต่อยอดโครงการตามพระราชดำริฯ

ยุทธศาสตร์ที่ ๒ ส่งเสริมการพัฒนาระบบเกษตรกรรมอย่างครบวงจร กลยุทธ์การพัฒนา

๑. ส่งเสริมและพัฒนาระบบข้อมูล แผนพัฒนาการเกษตร ระบบสารสนเทศการเกษตร ให้ทันสมัยและสอดคล้องกับบริบทพื้นที่
๒. พัฒนาโครงสร้างพื้นฐานและระบบชลประทานเพื่อการเกษตรและการใช้พลังงานทางเลือกเพื่อการเกษตรให้เหมาะสมครอบคลุมทุกพื้นที่
๓. ส่งเสริมสนับสนุนการวิจัย เพื่อพัฒนาการเกษตร โดยใช้ภูมิปัญญาดั้งเดิมร่วมกับนวัตกรรมและเทคโนโลยีสมัยใหม่
๔. ส่งเสริมและสร้างความเข้มแข็งให้กับเกษตรกรและสถาบันเกษตรกร
๕. ส่งเสริมและพัฒนาการผลิต อาหารและสินค้าเกษตรปลอดภัย การแปรรูป การจำหน่ายให้มีคุณภาพและมาตรฐาน ภายใต้หลักปรัชญาเศรษฐกิจพอเพียง
๖. ส่งเสริมบุคลากร (ภาครัฐ) ด้านการเกษตรให้เป็น Smart Officer
๗. ส่งเสริมช่องทางการตลาดของสินค้าเกษตร

ยุทธศาสตร์ที่ ๓ ส่งเสริมการท่องเที่ยวตามอัตลักษณ์ และการท่องเที่ยวคุณภาพ กลยุทธ์การพัฒนา

๑. พัฒนาโครงสร้างพื้นฐาน สิ่งอำนวยความสะดวกในการเข้าถึงแหล่งท่องเที่ยว
๒. สำรวจ วิจัย และพัฒนาแหล่งท่องเที่ยวแห่งใหม่
๓. ปรับปรุงแหล่งท่องเที่ยวเดิมอย่างสมดุลและยั่งยืน
๔. ส่งเสริมสินค้าและบริการการท่องเที่ยวมุ่งสู่มาตรฐานสากล
๕. ส่งเสริมการใช้นวัตกรรมด้านการตลาดยุคใหม่
๖. เสริมสร้างความเข้มแข็งภาคีเครือข่ายด้านการท่องเที่ยว
๗. ส่งเสริมอัตลักษณ์ วิถีชีวิต วัฒนธรรม เพื่อความยั่งยืน
๘. ส่งเสริมกิจกรรมการท่องเที่ยวทุกรูปแบบ

ยุทธศาสตร์ที่ ๔ ส่งเสริมการพัฒนาระบบเศรษฐกิจ เขตเศรษฐกิจพิเศษและการค้าชายแดน กลยุทธ์การพัฒนา

๑. เพิ่มประสิทธิภาพระบบขนส่งและโครงสร้างพื้นฐาน
๒. เสริมสร้างศักยภาพและพัฒนาเศรษฐกิจชุมชนและวิสาหกิจขนาดกลางและขนาดย่อม

(SMEs)

๓. พัฒนาศักยภาพผู้ประกอบการ ผลิตภาพแรงงาน แรงงานวิชาชีพและยกระดับสถานประกอบการสู่มาตรฐานสากล ให้สอดคล้องกับความต้องการของตลาด

๔. ส่งเสริมและพัฒนาพื้นที่เขตพัฒนาเศรษฐกิจพิเศษและการค้าชายแดน

๕. เสริมสร้างความสัมพันธ์และการค้ากลุ่มประเทศอาเซียน +๖

๑.๕ ยุทธศาสตร์การพัฒนาขององค์กรปกครองส่วนท้องถิ่นในเขตจังหวัดกาญจนบุรี (พ.ศ. ๒๕๖๖ – ๒๕๗๐) วิสัยทัศน์ (Vision) “เมืองการค้าชายแดน ดินแดนแห่งการท่องเที่ยว เศรษฐกิจยกระดับ มาตรฐานคุณภาพชีวิตดีการบริหารมีธรรมาภิบาล โครงสร้างพื้นฐานครบครัน ก้าวทันเทคโนโลยี” ยุทธศาสตร์การพัฒนา (Strategic)

๑. ยุทธศาสตร์การพัฒนาด้านเศรษฐกิจ
๒. ยุทธศาสตร์การพัฒนาด้านโครงสร้างพื้นฐาน
๓. ยุทธศาสตร์การพัฒนาด้านสังคมและคุณภาพชีวิต
๔. ยุทธศาสตร์การพัฒนาด้านทรัพยากรธรรมชาติและสิ่งแวดล้อม
๕. ยุทธศาสตร์การพัฒนาด้านศาสนา ศิลปะ และวัฒนธรรม
๖. ยุทธศาสตร์การพัฒนาด้านการบริหารจัดการ

๑. ยุทธศาสตร์การพัฒนาด้านเศรษฐกิจ กลยุทธ์

๑. การส่งเสริมอาชีพ การเกษตร พัฒนาสินค้าเกษตรล่องหน้า ยกมาตรฐานสินค้า เกษตรโดยใช้เทคโนโลยี
๒. การส่งเสริมการลงทุน เพิ่มมูลค่าสินค้า และการค้าสู่ตลาดสากล
๓. ยกมาตรฐานการท่องเที่ยวให้เป็นที่รู้จักทั่วโลก
๔. พัฒนาฝีมือแรงงานให้ได้มาตรฐานและส่งเสริมให้ผู้ประกอบการใช้แรงงานที่ ถูกต้องตาม

กฎหมาย

เป้าประสงค์

๑. ประชาชนมีอาชีพ เพิ่มโอกาสในการประกอบอาชีพ สร้างอาชีพใหม่
๒. สินค้าเกษตร การตลาดสินค้าเกษตรล่องหน้า ผลิตตามคำสั่งซื้อ
๓. สินค้ามีคุณภาพ และเป็นที่ต้องการของตลาดภายในประเทศและต่างประเทศ
๔. สถานที่ท่องเที่ยวได้รับการปรับปรุงให้ได้มาตรฐาน
๕. ประชาชน องค์กรเอกชนให้ความร่วมมือในการดูแลสถานที่ท่องเที่ยวมากขึ้น
๖. ประชาชนมีจิตสำนึกในการร่วมดูแลสถานที่ท่องเที่ยวให้มีความปลอดภัย

๒. ยุทธศาสตร์การพัฒนาด้านโครงสร้างพื้นฐาน

กลยุทธ์

๑. พัฒนาการคมนาคมและการขนส่งให้ได้มาตรฐานสู่ระดับสากล
๒. การส่งเสริมและสนับสนุนและบำรุงรักษาสาธารณูปโภคขั้นพื้นฐาน
๓. การผังเมือง

เป้าประสงค์

๑. เส้นทางคมนาคมขนส่งมีมาตรฐานและปลอดภัย
๒. ระบบสาธารณูปโภคและสาธารณูปการได้รับการพัฒนาให้ ครอบคลุมครบถ้วน
๓. มีน้ำสำหรับใช้ในการอุปโภค บริโภคอย่างเพียงพอ
๔. การผังเมืองและผังเมืองรวมเป็นระเบียบ

๓. ยุทธศาสตร์การพัฒนาด้านสังคมและคุณภาพชีวิต

กลยุทธ์

๑. การพัฒนาสังคมและสังคมสงเคราะห์

๒. การพัฒนาและส่งเสริมการกีฬาและนันทนาการ ให้เป็นอาชีพและมีรายได้ เพื่อ พัฒนา รายได้และสุขภาพ

๓. การพัฒนาและส่งเสริมการศึกษาให้ก้าวทันเทคโนโลยี

๔. การให้บริการสาธารณสุขอย่างทั่วถึง

๕. การป้องกันและแก้ไขปัญหาเสพติด

๖. การป้องกันและบรรเทาสาธารณภัย เพื่อความปลอดภัยในชีวิตและทรัพย์สิน **เป้าประสงค์**

๑. ประชาชนได้รับบริการ และสวัสดิการตามมาตรฐาน

๒. มีสถานที่ออกกำลังกายและสถานที่พักผ่อนเพียงพอ ปลอดภัย ได้มาตรฐาน และเป็นฐาน

ในการสร้างรายได้

๓. การศึกษามีคุณภาพทั้งในระบบและนอกระบบ

๔. สุขภาพอนามัยของประชาชนดีขึ้น

๕. ประชาชนได้รับความปลอดภัยในชีวิตและทรัพย์สิน

๔. ยุทธศาสตร์การพัฒนาด้านทรัพยากรธรรมชาติและสิ่งแวดล้อม

กลยุทธ์ ๑. การอนุรักษ์ ฟื้นฟูและส่งเสริมทรัพยากรธรรมชาติและสิ่งแวดล้อม

๒. การจัดการสิ่งแวดล้อมและมลพิษ

๓. การส่งเสริมให้ประชาชนใช้พลังงานสะอาดและพลังงานจากการเกษตร

เป้าประสงค์ ๑. ทรัพยากรธรรมชาติและสิ่งแวดล้อมมีความเหมาะสมและมีความปลอดภัย

๕. ยุทธศาสตร์การพัฒนาด้านศาสนา ศิลปะ และวัฒนธรรม

กลยุทธ์ ๑. ส่งเสริม อนุรักษ์ ฟื้นฟูด้านศาสนา ศิลปะ วัฒนธรรม และประเพณีท้องถิ่น ให้ เป็นที่รู้จัก แพร่หลาย

๒. การส่งเสริมอนุรักษ์โบราณสถาน โบราณวัตถุ พิพิธภัณฑสถานแห่งชาติ และ พิพิธภัณฑสถานพื้นบ้าน

๓. การส่งเสริมและสนับสนุนภูมิปัญญาท้องถิ่น

เป้าประสงค์ ๑. โบราณสถาน โบราณวัตถุ พิพิธภัณฑสถานแห่งชาติ พิพิธภัณฑสถานพื้นบ้าน วัฒนธรรม และ ประเพณีของท้องถิ่นดำรงอยู่ และเป็นที่ยึดมั่นและปฏิบัติ

๖. ยุทธศาสตร์การพัฒนาด้านการบริหารจัดการ

กลยุทธ์ ๑. การพัฒนาระบบการบริหารจัดการให้มีประสิทธิภาพ และก้าวทันเทคโนโลยี

๒. การปรับปรุง พัฒนาสถานที่ พัสตุดและทรัพย์สินสำหรับการปฏิบัติงานให้ทันสมัย

๓. การส่งเสริมความรู้และสร้างจิตสำนึกในการทำงานให้มีธรรมาภิบาล

๔. การส่งเสริมการสร้างระบบบริหารกิจการบ้านเมืองที่ดี

๕. การส่งเสริมการปกครองระบอบประชาธิปไตยและการมีส่วนร่วม

เป้าประสงค์ ๑. บุคลากรในหน่วยงานมีความรู้ในการปฏิบัติงานตามความรู้ความสามารถ

๒. มีข้อมูลสำหรับใช้ในการวางแผน ตรวจสอบและพัฒนาางานของท้องถิ่น

๓. การบริหารมีความโปร่งใส ยุติธรรม

๔. ประชาชนมีส่วนร่วมในการวางแผน วิเคราะห์ และตรวจสอบ

๕. ประชาชนมีความรู้ความเข้าใจในการปกครองระบอบประชาธิปไตย

๑.๕.๑ ยุทธศาสตร์การพัฒนาอำเภอ

๑. ด้านการพัฒนาโครงสร้างพื้นฐาน

๒. ด้านความปลอดภัยในชีวิตและทรัพย์สิน

๓. ด้านพัฒนาเศรษฐกิจชุมชน
๔. ด้านพัฒนาสังคมและชุมชน
๕. ด้านพัฒนาทรัพยากรธรรมชาติและสิ่งแวดล้อม

๖. ด้านการพัฒนาการบริหารและงานบริการ

๑. ยุทธศาสตร์ขององค์การบริหารส่วนตำบลท่าเสา

๑.๑.๑ วิสัยทัศน์การพัฒนา

“ชุมชนเข้มแข็ง ท่องเที่ยวเชิงอนุรักษ์ เกษตรก้าวไกล เลิศล้ำภูมิปัญญาท้องถิ่น”

๑.๑.๒ ยุทธศาสตร์

๑. ยุทธศาสตร์ด้านเศรษฐกิจ
๒. ยุทธศาสตร์ด้านการพัฒนาด้านโครงสร้างพื้นฐาน
๓. ยุทธศาสตร์การพัฒนาด้านสังคม
๔. ยุทธศาสตร์การพัฒนาด้านทรัพยากรธรรมชาติและสิ่งแวดล้อม
๕. ยุทธศาสตร์การพัฒนาด้าน ศาสนา ศิลปะ และวัฒนธรรม
๖. ยุทธศาสตร์การพัฒนาด้านการบริหารจัดการ

๑.๑.๓ เป้าประสงค์

๑. ประชาชนมีบทบาทและมีส่วนร่วมในการบริหารจัดการทรัพยากรธรรมชาติและสิ่งแวดล้อมแบบยั่งยืน
๒. พัฒนาคำวารู้ด้านการเกษตรสนับสนุนการส่งเสริมอาชีพกับประชาชน และส่งเสริมการท่องเที่ยว
๓. ส่งเสริมขนบธรรมเนียมประเพณีและวัฒนธรรมท้องถิ่น
๔. ให้ความรู้เรื่องการปกครองตามระบอบประชาธิปไตยโดยมีพระมหากษัตริย์ทรงเป็นพระประมุข
๕. ประชาชนมีน้ำประปาที่สะอาดใช้อย่างเพียงพอตลอดจนการพัฒนาระบบสาธารณสุขปโภคที่ครบครัน
๖. ประชาชนมีคุณภาพชีวิตที่ดี ได้รับการศึกษา ห่างไกลยาเสพติด มีความมั่นคงในชีวิตและทรัพย์สิน และมีสุขภาพที่ดี
๗. การบริการทุกระดับด้วยความรวดเร็ว ถูกต้องตามระเบียบ ขั้นตอน และมีความเสมอภาคและเท่าเทียม

๑.๒ ตัวชี้วัด

ยุทธศาสตร์การพัฒนา	แนวทางการพัฒนา
๑. ยุทธศาสตร์การพัฒนาด้านเศรษฐกิจ	๑.๑ การส่งเสริมอาชีพการเกษตรและเกษตรอุตสาหกรรม ๑.๒ การส่งเสริมการลงทุน การพาณิชย์กรรม และการค้าสู่สากล ๑.๓ อุตสาหกรรมการท่องเที่ยว
๒. ยุทธศาสตร์การพัฒนาด้านโครงสร้างพื้นฐาน	๒.๑ การคมนาคมและการขนส่ง ๒.๒ การส่งเสริมสนับสนุนและบำรุงรักษาสาธารณูปโภคขั้นพื้นฐาน ๒.๓ การผังเมือง
๓. ยุทธศาสตร์การพัฒนาด้านสังคม	๓.๑ การพัฒนาสังคมและสังคมสงเคราะห์ ๓.๒ การพัฒนาและส่งเสริมการกีฬาและนันทนาการ ๓.๓ การพัฒนาและส่งเสริมการศึกษา ๓.๔ การสาธารณสุข ๓.๕ การป้องกัน และแก้ไขปัญหาเสพติด ๓.๖ การรักษาความสงบเรียบร้อยและความปลอดภัยในชีวิตและทรัพย์สิน ๓.๗ การป้องกันและบรรเทาสาธารณภัย
๔. ยุทธศาสตร์การพัฒนาด้านทรัพยากรธรรมชาติและสิ่งแวดล้อม	๔.๑ การอนุรักษ์ ฟื้นฟูและส่งเสริมทรัพยากรธรรมชาติและสิ่งแวดล้อม ๔.๒ การจัดการสิ่งแวดล้อมและมลพิษ ๔.๓ การกำจัดขยะมูลฝอยและสิ่งปฏิกูลรวม ๔.๔ การส่งเสริมให้ประชาชนใช้พลังงานสะอาดและพลังงานจากเกษตร
๕. ยุทธศาสตร์การพัฒนาด้านศาสนา ศิลปะ และวัฒนธรรม	๕.๑ การส่งเสริม อนุรักษ์ ฟื้นฟูด้านศาสนา ศิลปะ วัฒนธรรม และประเพณี ๕.๒ การส่งเสริมอนุรักษ์โบราณสถาน โบราณวัตถุ พิพิธภัณฑสถานแห่งชาติและพิพิธภัณฑท์พื้นบ้าน ๕.๓ ส่งเสริมและสนับสนุนภูมิปัญญาท้องถิ่น
๖ ยุทธศาสตร์การพัฒนาด้านการบริหารจัดการ	๖.๑ การพัฒนาระบบการบริหารจัดการให้มีประสิทธิภาพ ๖.๒ การปรับปรุงพัฒนาสถานที่ พัสตุดและทรัพย์สินสำหรับการปฏิบัติงาน ๖.๓ การส่งเสริมความรู้และสร้างจิตสำนึกในการทำงาน ๖.๔ การส่งเสริมการสร้างระบบบริหารกิจการบ้านเมืองที่ดี ๖.๕ การส่งเสริมการปกครองระบอบประชาธิปไตยและการมีส่วนร่วม

๑.๓ คำเป้าหมาย

๑. ประชาชนมีบทบาทและมีส่วนร่วมในการบริหารจัดการทรัพยากรธรรมชาติและสิ่งแวดล้อมแบบยั่งยืน
๒. พัฒนาความรู้ด้านการเกษตรสนับสนุนการส่งเสริมอาชีพกับประชาชน และส่งเสริมการท่องเที่ยว
๓. ส่งเสริมขนบธรรมเนียมประเพณีและวัฒนธรรมท้องถิ่น
๔. ให้ความรู้เรื่องการปกครองตามระบอบประชาธิปไตยโดยมีประมุขาศรัยทรงเป็นระประมุข
๕. ประชาชนมีน้ำประปาที่สะอาดใช้อย่างเพียงพอตลอดจนการพัฒนาาระบบสาธารณสุขปโภคที่ครบครัน
๖. ประชาชนมีคุณภาพชีวิตที่ดี ได้รับการศึกษา ทางไกลยาเสพติด มีความมั่นคงในชีวิตและทรัพย์สิน และมีสุขภาพที่ดี
๗. การบริการทุกระดับด้วยความรวดเร็ว ถูกต้องตามระเบียบ ขั้นตอน และมีความเสมอภาคและเท่าเทียม

กลยุทธ์

๑. พัฒนากลไกในการเพิ่มผลผลิตให้ได้มาตรฐาน
 ๒. เสริมสร้างศักยภาพด้านการตลาดและการประชาสัมพันธ์สินค้าการเกษตร
 ๓. ส่งเสริมสนับสนุนการนวัตกรรมการมาใช้ในการเพิ่มมูลค่าให้กับสินค้าเกษตร
 ๔. พัฒนาศูนย์บริการด้านการท่องเที่ยว
 ๕. พัฒนาปัจจัยพื้นฐานสินค้าบริการอย่างมีคุณภาพ
 ๖. พัฒนาการตลาดและการประชาสัมพันธ์
 ๗. พัฒนาศักยภาพแหล่งท่องเที่ยว
 ๘. สนับสนุนการพัฒนาเขตเศรษฐกิจพิเศษชายแดน
 ๙. ส่งเสริมพัฒนาความสัมพันธ์ระหว่างประเทศและการค้าผ่านแดน
 ๑๐. สร้างแรงจูงใจในการปรับปรุงพัฒนาการผลิตที่ปลอดภัย
 ๑๑. ส่งเสริมสนับสนุนในการเข้าถึงแหล่งทุนและโอกาสในการเรียนรู้
- ๑.๔ จุดยืนทางยุทธศาสตร์
๑. ส่งเสริมและพัฒนาด้านเศรษฐกิจการท่องเที่ยว อนุรักษ์ทรัพยากรธรรมชาติและ การเกษตร
 ๒. ส่งเสริมสนับสนุนด้านศาสนา วัฒนธรรมประเพณี และเตรียมความพร้อมเข้าสู่ประชาคมอาเซียน
 ๓. พัฒนาสังคม ชุมชนให้มีคุณภาพชีวิตที่ดีขึ้น
 ๔. ส่งเสริมการสาธารณสุขเพื่อให้ประชาชนมีสุขภาพที่ดีขึ้น
 ๕. พัฒนาชุมชนให้เป็นเมืองน่าอยู่น่าอาศัย
 ๖. สร้างความปรองดองสมานฉันท์ที่เกิดขึ้นในชุมชน
 ๗. ให้ความปลอดภัยในชีวิตและทรัพย์สินของประชาชน
 ๘. พัฒนาด้านโครงสร้างพื้นฐาน

๒. การวิเคราะห์เพื่อพัฒนาท้องถิ่น

๓.๑ การวิเคราะห์กรอบการจัดทำยุทธศาสตร์ขององค์การบริหารส่วนตำบลท่าเสา

ผลการวิเคราะห์ปัญหาและความต้องการของประชาชนในท้องถิ่นตามประเด็นการพัฒนาท้องถิ่นประกอบด้วย ขอบข่ายและปริมาณของปัญหา พื้นที่เป้าหมาย กลุ่มเป้าหมาย และการคาดการณ์แนวโน้มในอนาคตผลการวิเคราะห์ศักยภาพเพื่อประเมินสถานภาพการพัฒนาในปัจจุบันและโอกาสการพัฒนาในอนาคตของท้องถิ่นด้วยเทคนิค SWOT Analysis (จุดแข็ง จุดอ่อน โอกาส และอุปสรรค)

การวิเคราะห์สภาพแวดล้อม (SWOT ANALYSIS)

เป็นการประเมินโดยวิเคราะห์โอกาส และข้อจำกัด อันเป็นภาวะแวดล้อมภายนอก ที่มีผลต่อการพัฒนาด้านต่างๆ ของเทศบาล รวมทั้งวิเคราะห์จุดอ่อน จุดแข็ง อันเป็นสภาวะแวดล้อมภายในเทศบาล ซึ่งทั้งหมดเป็นการประเมินสถานภาพของเทศบาลในปัจจุบัน เพื่อใช้ในการกำหนดการดำเนินงานต่อไป โดยใช้เทคนิค SWOT ANALYSIS เป็นเครื่องมือ

๑.) วิเคราะห์จุดแข็ง (Strength=S) พิจารณาปัจจัยภายในหน่วยงานว่ามีส่วนดี ความเข้มแข็ง ความสามารถ ศักยภาพ ส่วนที่ส่งเสริมความสำเร็จ ซึ่งจะพิจารณาในด้านต่างๆ เช่น การบริหารระบบข้อมูล กำลังคน การเงิน ภาพลักษณ์ ภูมิปัญญาชาวบ้าน และทรัพยากร

๒.) การวิเคราะห์จุดอ่อน (Weakness=W) พิจารณาปัจจัยภายในหน่วยงานที่มีส่วนเสียความอ่อนแอ ข้อจำกัด ความไม่พร้อม ซึ่งพิจารณาในด้านต่างๆ เช่นเกี่ยวกับการวิเคราะห์จุดแข็ง

๓.) การวิเคราะห์โอกาส (Opportunity=O) ศึกษาสภาพแวดล้อมภายนอกว่ามีสภาพเป็นอย่างไร มีการเปลี่ยนแปลงใดที่เป็นประโยชน์หรือเป็นโอกาสอันดีต่อเทศบาล โดยต้องพิจารณาทั้งด้านเศรษฐกิจ สังคม การเมืองการปกครอง และเทคโนโลยี

๔.) วิเคราะห์ปัญหาอุปสรรคหรือข้อจำกัด (Threat=T) เป็นการศึกษาสภาพแวดล้อมภายนอกที่เป็นอุปสรรคหรือภาวะคุกคาม ที่ก่อให้เกิดผลเสียหรือเป็นข้อจำกัดต่อจังหวัด โดยต้องพิจารณาทั้งด้านเศรษฐกิจ สังคม การเมือง การปกครอง และเทคโนโลยี เช่นเดียวกับการวิเคราะห์โอกาส

จุดแข็ง	จุดอ่อน
<p>๑. ระบบการบริหาร</p> <ul style="list-style-type: none"> - มีการจัดโครงสร้างภายในที่เหมาะสมสอดคล้องกับภารกิจ - การมีส่วนร่วมของประชาชนในการดำเนินงาน - การบริหารจัดการยึดหลักธรรมาภิบาล - มีการแบ่งงาน/มอบหมายหน้าที่รับผิดชอบ 	<p>๑. ระบบการบริหาร</p> <ul style="list-style-type: none"> - กฎระเบียบข้อบังคับต่าง ๆ มีการปรับปรุงแก้ไขตลอดเวลาขาดความชัดเจนในการดำเนินงาน - พื้นที่รับผิดชอบมาก ไม่สามารถบริการการพัฒนาได้ทั่วถึง - ประชากรบางส่วนยังขาดการมีส่วนร่วม
<p>๒. ระบบข้อมูล</p> <ul style="list-style-type: none"> - มีการจัดเก็บข้อมูลในการดำเนินการ 	<p>๒. ระบบข้อมูล</p> <ul style="list-style-type: none"> - ขาดความรู้ความชำนาญในการจัดเก็บข้อมูล
<p>๓. อัตรากำลัง (พนักงานส่วนตำบล/ลูกจ้าง)</p> <ul style="list-style-type: none"> - บุคลากรมีความรู้ความสามารถในการปฏิบัติหน้าที่ - ได้รับการฝึกอบรมอย่างต่อเนื่อง - มีการกำหนดแผนอัตรากำลังตามโครงสร้าง 	<p>๓. อัตรากำลัง (พนักงาน/ลูกจ้าง)</p> <ul style="list-style-type: none"> - บุคลากรบางตำแหน่งขาดโอกาสในการฝึกอบรม เนื่องจากข้อจำกัดของกรมในการจำกัดจำนวนผู้เข้าร่วมอบรม (เนื่องจากมีคนสมัครเข้าอบรมจำนวนมาก)
<p>๔. การเงิน/งบประมาณ</p> <ul style="list-style-type: none"> - การบริหารงบประมาณเป็นไปอย่างมีประสิทธิภาพ 	<p>๔. การเงิน/งบประมาณ</p> <ul style="list-style-type: none"> - งบประมาณไม่เพียงพอต่อการพัฒนาไม่สามารถดำเนินการตามที่ประชาคมเสนอเข้ามาได้ทุกโครงการ
<p>๕. ศักยภาพของชุมชน</p> <ul style="list-style-type: none"> - มีกลุ่มต่าง ๆ ในหมู่บ้าน เช่นกลุ่มออมทรัพย์ กลุ่มอาชีพ , กลุ่มเศรษฐกิจชุมชน 	<p>๕. ศักยภาพของชุมชน</p> <ul style="list-style-type: none"> - สถานที่และอาคารที่ทำการคับแคบไม่เพียงพอ - การรวมกลุ่มอาชีพยังขาดความต่อเนื่อง สมาชิกไม่ค่อยให้ความสนใจในการดำเนินงาน
<p>๖. ทรัพยากรธรรมชาติและสิ่งแวดล้อม</p> <ul style="list-style-type: none"> - มีแหล่งน้ำธรรมชาติสามารถใช้ประโยชน์ในการเกษตรอย่างเพียงพอ 	<p>๖. ทรัพยากรธรรมชาติและสิ่งแวดล้อม</p> <ul style="list-style-type: none"> - ขาดจิตสำนึกในการรับผิดชอบต่อร่วมกัน ในการอนุรักษ์ทรัพยากรธรรมชาติและสิ่งแวดล้อม

พันธกิจ

๑. ด้านเศรษฐกิจ และการท่องเที่ยว

จัดให้มีการพัฒนาแหล่งท่องเที่ยวทางประวัติศาสตร์ที่ชำรุดทรุดโทรมให้คงสภาพ มีการบริหารจัดการการท่องเที่ยวให้เป็นระบบ พัฒนาบุคลากรด้านการท่องเที่ยว เช่น ให้ความรู้ด้านภาษา ความรู้ด้านการเกษตร ว่าด้วยเรื่องการเพิ่มผลผลิต และสนับสนุนให้มีสหกรณ์ประจำองค์การบริหารส่วนตำบล เป็นศูนย์สาธิตการเกษตร เพื่อให้เกษตรกรได้ใช้ในราคาที่ถูกและลดต้นทุนการผลิตเพิ่มซึ่งเป็นสิ่งสำคัญในการเกษตร และส่งเสริมอาชีพให้กับเกษตรกร โดยจัดฝึกอบรมให้เกษตรกรได้มีความรู้ความสามารถในการประกอบอาชีพ อีกทั้งส่งเสริมกลุ่มอาชีพต่าง ๆ ในเขตองค์การบริหารส่วนตำบลให้มีแหล่งตลาดรับซื้อผลิตภัณฑ์เพื่อเป็นรายได้ให้แก่กลุ่มอาชีพแบบยั่งยืน

๒. การบริการทางสังคม

๒.๑ ด้านการพัฒนาสังคม

- ๒.๑.๑ ดูแลและให้การสงเคราะห์ผู้สูงอายุ ผู้พิการ และผู้ป่วยเอดส์
- ๒.๑.๒ พัฒนาเด็ก เยาวชน สตรีและผู้ด้อยโอกาส พร้อมทั้งส่งเสริมสถาบันครอบครัวให้มีความรู้ความเข้าใจ และมีส่วนร่วมในการเสริมสร้างบทบาทให้มีส่วนร่วม ในการพัฒนาท้องถิ่น
- ๒.๑.๓ สนับสนุนการรวมตัวของชุมชนให้เข้มแข็ง และการมีส่วนร่วมในการพัฒนาคุณภาพชีวิตของคนในชุมชน
- ๒.๑.๔ ส่งเสริมให้คนในครอบครัวและชุมชนเกิดการเรียนรู้ เพื่อพัฒนาศักยภาพของตนเองและสนับสนุนกิจกรรมขององค์กร
- ๒.๑.๕ ส่งเสริมด้านศาสนา อนุรักษ์สืบสานวัฒนธรรม ประเพณี วิถีชีวิต ท้องถิ่น และภูมิปัญญาชาวบ้าน

๒.๒ ด้านการศึกษา

ให้ความสำคัญและส่งเสริมการศึกษาให้สอดคล้องกับพระราชบัญญัติการศึกษาแห่งชาติ ๒๕๔๒ พัฒนาปรับปรุงสถานศึกษา ให้การศึกษา ทุก ๆ ด้านรวมถึงด้านภาษาสากลอย่างแท้จริง และมีการสนับสนุนครูสอนดีของโรงเรียนซึ่งถือเป็นหัวใจสำคัญของการศึกษา เพื่อให้ได้มาตรฐานรวมทั้งพัฒนาส่งเสริมการศึกษาสำหรับผู้ด้อยโอกาส และช่วยพัฒนาโรงเรียนประจำตำบลให้เป็นหนึ่ง

๒.๓ ป้องกันยาเสพติด

ให้ความสำคัญเรื่องปัญหาเสพติดของชุมชน ส่งเสริมด้านการกีฬาและนันทนาการ จัดสถานที่ออกกำลังกาย เพื่อให้เด็ก เยาวชนและประชาชนใช้เวลาว่างให้เกิดประโยชน์ ส่งเสริมเครือข่ายทางสังคมและสถาบันทางครอบครัว การเฝ้าระวัง ป้องกันปัญหาเสพติด และสนับสนุนให้มีกิจกรรมด้านกีฬา ท้องถิ่นและหน่วยราชการอื่น ๆ ให้กับกลุ่มกีฬา/ชมรมกีฬาเทศบาล ฯลฯ และปฏิบัติให้เป็นไปตามนโยบายของรัฐบาล ในการป้องกันแก้ไขปัญหาเสพติดของท้องถิ่น

๒.๔ ด้านความมั่นคงปลอดภัยในชีวิตและทรัพย์สิน

ปรับปรุงอุปกรณ์หน่วยงานป้องกันและบรรเทาสาธารณภัยให้มีประสิทธิภาพมากขึ้น โดยจัดหาและปรับปรุงวัสดุอุปกรณ์เครื่องดับเพลิง สำหรับติดตามจุดที่เกิดสาธารณภัยในเขตชุมชนหนาแน่น อุปกรณ์การจราจรการจัดตั้งจุดตรวจต่าง ๆ จัดฝึกอบรมหน่วยงาน อาสาสมัครป้องกันภัยฝ่ายพลเรือน(อปพร.) และประชาชนในเรื่องการป้องกันภัยในรูปแบบต่าง ๆ ให้เป็นไปตามแผนป้องกันภัยพิบัติที่เกิดขึ้นตามธรรมชาติ

๒.๕ ด้านสาธารณสุข

ส่งเสริมด้านสวัสดิการและสังคม ส่งเสริมคุณภาพชีวิต ด้านสุขภาพอนามัยของประชาชน ผู้สูงอายุ ผู้พิการและผู้ด้อยโอกาสจัดให้มีสถานที่และบุคลากรดูแลให้ความอบอุ่นอย่างทั่วถึงอย่างมีคุณภาพและพึ่งพาตนเองได้ โดยการพัฒนาด้านการสาธารณสุขทางด้านสุขภาพร่างกายและสุขภาพจิตใจ และส่งเสริมสนับสนุนให้มีแพทย์แผนปัจจุบันประจำโรงพยาบาลประจำตำบล และปฏิบัติให้เป็นไปตามแผนผู้สูงอายุตามนโยบายของรัฐบาล

๓. ด้านศาสนา วัฒนธรรม ประเพณีและภูมิปัญญาท้องถิ่น

ส่งเสริมขนบธรรมเนียม ประเพณี และวัฒนธรรมที่ควรแก่การอนุรักษ์ ส่งเสริมภูมิปัญญาท้องถิ่น และสนับสนุนกิจกรรมต่าง ๆ ที่เกี่ยวกับการพัฒนาศาสนาและภูมิปัญญาท้องถิ่นและพัฒนาวัดประจำตำบลให้เป็นศูนย์ศึกษาศิลปธรรม จริยธรรมและเป็นแหล่งอนุรักษ์วัฒนธรรมพื้นบ้าน

๔. ด้านการบริหารราชการ

เทศบาลเป็นองค์กรปกครองส่วนท้องถิ่นเป็นองค์กรของรัฐรูปแบบหนึ่งที่มีหน้าที่สำคัญต่อชีวิตและความเป็นอยู่ทุกระดับ มีนโยบายด้านการบริหารราชการ การบริการประชาชนถือเป็นสิ่งสำคัญเป็นอย่างยิ่ง เน้นการบริการให้เป็นที่ไปด้วยความรวดเร็ว ถูกต้องตามระเบียบ ขั้นตอน และวิธีปฏิบัติงาน มีความเสมอภาคทุกส่วน ทั้งผู้บริหารท้องถิ่น ตลอดจนเจ้าหน้าที่ผู้ปฏิบัติงานของเทศบาล เพื่อสร้างสำนึกที่ดีในการบริหารงานให้มีประสิทธิภาพ โปร่งใส และปฏิบัติให้เป็นที่ไปตามนโยบายที่กระทรวงมหาดไทยกำหนด ภายใต้การควบคุมกำกับดูแลโดยกระทรวงมหาดไทย ซึ่งเป็นนโยบายอันดับแรกของการบริหารงานที่มีผลประโยชน์เพื่อพี่น้องประชาชน และตามความต้องการของพี่น้องประชาชนอย่างแท้จริง

๕. ด้านสิ่งแวดล้อม

ส่งเสริมให้ชุมชนมีบทบาท และมีส่วนร่วมในการบริหารจัดการทรัพยากรธรรมชาติและสิ่งแวดล้อมแบบยั่งยืน โดยการสร้างจิตสำนึกและความตระหนักในการอนุรักษ์ทรัพยากรธรรมชาติและสิ่งแวดล้อม การบริหารจัดการและรณรงค์ การกำจัดขยะมูลฝอยอย่างถูกวิธี โดยจัดให้มีรถยนต์เก็บขนขยะมูลฝอยและสิ่งปฏิกูล สถานที่พักผ่อนหย่อนใจ ที่ออกกำลังกาย จัดให้มีพื้นที่สวนสาธารณะและสนามกีฬาชุมชน

๖. ด้านสาธารณูปโภค สาธารณูปการ

เพื่อให้ประชาชนมีความสะดวกในการเดินทางปรับปรุงถนนให้ สะดวกและคล่องตัวยิ่งขึ้น พัฒนาและปรับปรุงระบบน้ำประปาของเทศบาลให้มีคุณภาพและประสิทธิภาพเพียงพอประชาชนสามารถใช้น้ำประปาอย่างใสสะอาดและทั่วถึง ตลอดจนการติดตั้งไฟฟ้าสาธารณะ และขยายเขตไฟฟ้าตามชุมชนต่าง ๆ ให้ทั่วถึง เพื่อให้แสงสว่างยามค่ำคืน

๗. สนับสนุนการปกครองแบบระบอบประชาธิปไตย

โดยจัดให้มีการอบรม ให้ความรู้ ความเข้าใจ แก่เด็กและเยาวชนประชาชนในเขตเทศบาล เพื่อพัฒนาให้มีความรู้เรื่องการปกครองตามระบอบประชาธิปไตยอันมีสถาบันพระมหากษัตริย์ทรงเป็นประมุข และปลูกฝังให้ประชาชนทุกหมู่เหล่ารักชาติ ศาสนา และพระมหากษัตริย์อย่างแท้จริง

๓.๔ แผนที่ยุทธศาสตร์ (Strategic Map)

แผนที่ยุทธศาสตร์องค์การบริหารส่วนตำบลท่าเสา

ยุทธศาสตร์การพัฒนาขององค์กรปกครองส่วนท้องถิ่น
Strategy Map

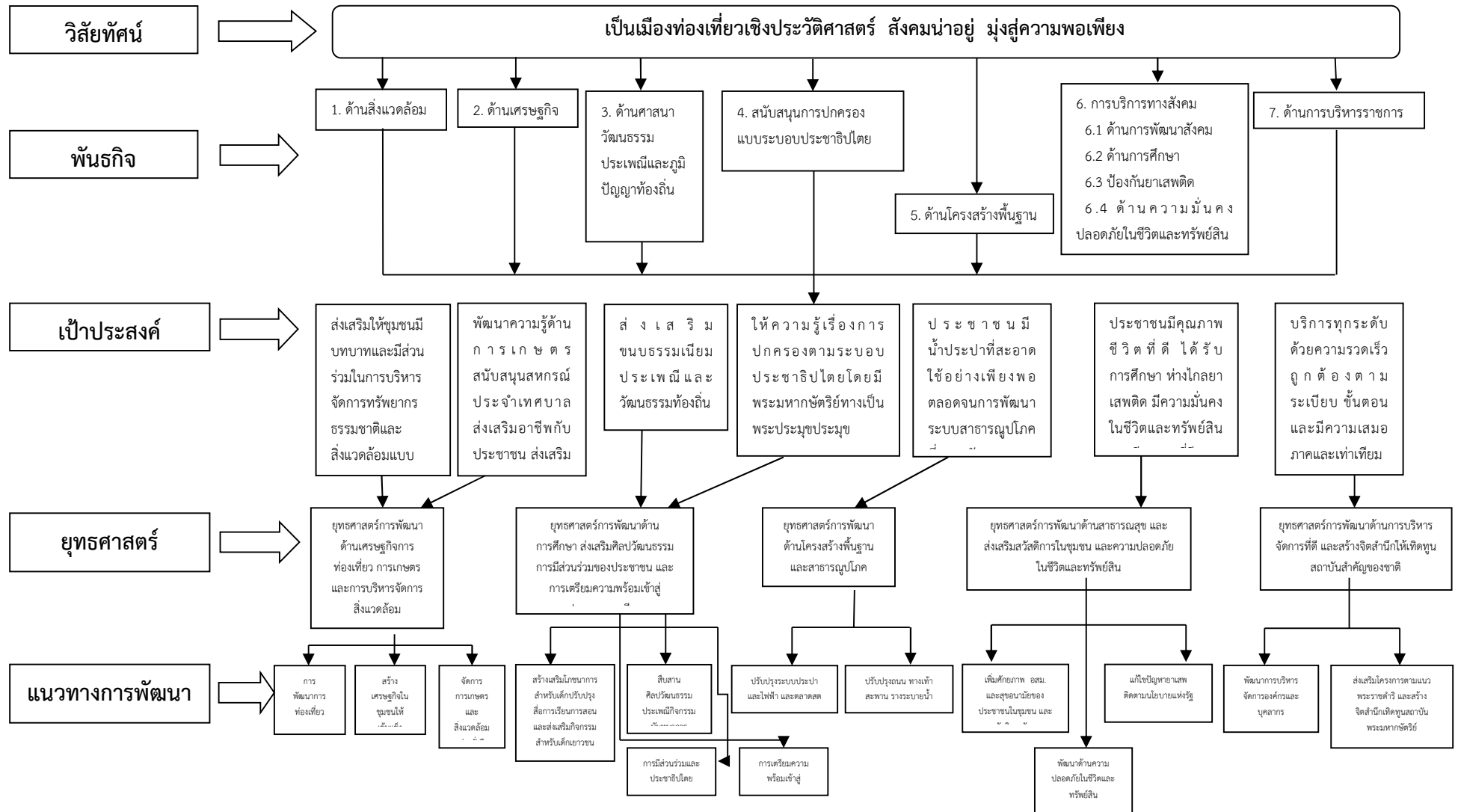

บัญชีโครงการพัฒนา

บัญชีสรุปโครงการพัฒนา
แผนพัฒนาท้องถิ่น (พ.ศ.๒๕๖๖ ถึง ๒๕๗๐)
องค์การบริหารส่วนตำบลท่าเสา

ยุทธศาสตร์	ปี ๒๕๖๖		ปี ๒๕๖๗		ปี ๒๕๖๘		ปี ๒๕๖๙		ปี ๒๕๗๐		รวม ๕ ปี	
	จำนวนโครงการ	งบประมาณ (บาท)	จำนวนโครงการ	งบประมาณ (บาท)	จำนวนโครงการ	งบประมาณ (บาท)	จำนวนโครงการ	งบประมาณ (บาท)	จำนวนโครงการ	งบประมาณ (บาท)	จำนวนโครงการ	งบประมาณ (บาท)
๑. ยุทธศาสตร์การพัฒนาด้านเศรษฐกิจ												
๑.๑ แผนงานบริหารงานทั่วไป	-	-	-	-	-	-	-	-	-	-	-	-
๑.๒ แผนงานการศาสนา วัฒนธรรมและนันทนาการ	๑	๕,๐๐๐	๑	๕,๐๐๐	๑	๕,๐๐๐	๑	๕,๐๐๐	๑	๕,๐๐๐	๑	๒๕,๐๐๐
๑.๓ แผนงานการเกษตร	๗	๑,๑๒๕,๐๐๐	๗	๑,๑๒๕,๐๐๐	๗	๑,๑๒๕,๐๐๐	๗	๑,๑๒๕,๐๐๐	๗	๑,๑๒๕,๐๐๐	๗	๕,๖๒๕,๐๐๐
รวม	๘	๑,๑๓๐,๐๐๐	๘	๑,๑๓๐,๐๐๐	๘	๑,๑๓๐,๐๐๐	๘	๑,๑๓๐,๐๐๐	๘	๑,๑๓๐,๐๐๐	๘	๕,๖๕๐,๐๐๐
๒. ยุทธศาสตร์การพัฒนาด้านโครงสร้างพื้นฐาน												
๒.๑ แผนงานบริหารงานทั่วไป	-	-	-	-	-	-	-	-	-	-	-	-
๒.๒ แผนงานอุตสาหกรรม และการโยธา	๒๔	๘,๕๕๔,๙๐๐	๒๒	๑๑,๑๓๓,๑๐๐	๓๑	๒๒,๓๓๙,๐๐๐	๓๕	๒๘,๑๘๖,๐๐๐	๒๐	๑๕,๗๒๒,๐๐๐	๑๓๒	๘๕,๙๓๕,๐๐๐
๒.๓ แผนงานเคหะและชุมชน	๒	๑,๑๕๔,๐๐๐	๘	๒,๖๐๘,๐๐๐	๑๒	๗,๑๓๙,๐๐๐	๒๕	๒๔,๑๖๐,๐๐๐	๑๘	๑๗,๘๓๐,๐๐๐	๖๕	๑,๑๒๕,๐๐๐
รวม	๒๖	๙,๗๐๘,๙๐๐	๓๐	๑๓,๗๔๑,๑๐๐	๔๓	๒๙,๕๗๘,๐๐๐	๖๐	๕๒,๓๔๖,๐๐๐	๓๘	๑,๑๓๐,๐๐๐	๑๙๗	๘๗,๐๖๐,๐๐๐

บัญชีสรุปโครงการพัฒนา
แผนพัฒนาท้องถิ่น (พ.ศ.๒๕๖๖ ถึง ๒๕๗๐)
องค์การบริหารส่วนตำบลท่าเสา

ยุทธศาสตร์	ปี ๒๕๖๖		ปี ๒๕๖๗		ปี ๒๕๖๘		ปี ๒๕๖๙		ปี ๒๕๗๐		รวม ๕ ปี	
	จำนวนโครงการ	งบประมาณ (บาท)	จำนวนโครงการ	งบประมาณ (บาท)	จำนวนโครงการ	งบประมาณ (บาท)	จำนวนโครงการ	งบประมาณ (บาท)	จำนวนโครงการ	งบประมาณ (บาท)	จำนวนโครงการ	งบประมาณ (บาท)
๕.ยุทธศาสตร์การพัฒนาด้านการศาสนา ศิลปะ และวัฒนธรรม												
๕.๑ แผนงานบริหารงานทั่วไป	๑๐	๙๐๐,๐๐๐	๑๐	๙๐๐,๐๐๐	๑๐	๙๐๐,๐๐๐	๑๐	๙๐๐,๐๐๐	๑๐	๙๐๐,๐๐๐	๑๐	๔,๕๐๐,๐๐๐
รวม	๑๐	๙๐๐,๐๐๐	๑๐	๙๐๐,๐๐๐	๑๐	๙๐๐,๐๐๐	๑๐	๙๐๐,๐๐๐	๑๐	๙๐๐,๐๐๐	๑๐	๔,๕๐๐,๐๐๐
๖. ยุทธศาสตร์การพัฒนาด้านการเมืองและการบริหารจัดการ												
๖.๑ แผนงานบริหารงานทั่วไป	๔	๕๐๐,๐๐๐	๕	๑,๐๐๐,๐๐๐	๕	๑,๐๐๐,๐๐๐	๕	๑,๐๐๐,๐๐๐	๕	๑,๐๐๐,๐๐๐	๒๔	๔,๕๐๐,๐๐๐
๖.๒ แผนงานบริหารงานคลัง	-	-	-	-	-	-	-	-	-	-	-	-
๖.๓ แผนงานเคหะและชุมชน	-	-	-	-	-	-	-	-	-	-	-	-
รวม												
รวมทั้งสิ้น	๙๑	๓๑,๘๘๖,๐๐๐	๑๐๒	๓๕,๙๗๙,๑๐๐	๑๑๖	๕๕,๒๒๒,๐๐๐	๑๓๔	๗๘,๒๔๐,๐๐๐	๑๑๒	๕๙,๔๔๖,๐๐๐	๔๐๘	๒๐๘,๓๙๗,๐๐๐

รายละเอียดโครงการพัฒนา
แผนพัฒนาท้องถิ่น (พ.ศ. ๒๕๖๖ – ๒๕๗๐)
องค์การบริหารส่วนตำบลท่าเสา อำเภอไทรโยค จังหวัดกาญจนบุรี

- ก. ยุทธศาสตร์ที่ ๔ การพัฒนาการท่องเที่ยวรายได้สูง
ข. ยุทธศาสตร์การพัฒนาของ อปท. ในเขตจังหวัดที่ ๑ การพัฒนาด้านเศรษฐกิจ
ยุทธศาสตร์การพัฒนาของ อบต.ท่าเสาที่ ๑ การพัฒนาด้านเศรษฐกิจ

๑.๒ แผนงานการศาสนาวัฒนธรรมและนันทนาการ : งานวิชาการวางแผนและส่งเสริมการท่องเที่ยว

ที่	โครงการ	วัตถุประสงค์	เป้าหมาย (ผลผลิตของ โครงการ)	งบประมาณ					ตัวชี้วัด (KPI)	ผลที่คาดว่าจะได้รับ	หน่วยงานรับผิดชอบหลัก
				๒๕๖๖ (บาท)	๒๕๖๗ (บาท)	๒๕๖๘ (บาท)	๒๕๖๙ (บาท)	๒๕๗๐ (บาท)			
๑	โครงการประชาสัมพันธ์ส่งเสริมการท่องเที่ยว	เพื่อให้ได้รับข้อมูลข่าวสารสถานที่ท่องเที่ยวตำบลท่าเสา	อบต.ท่าเสา	๕๐,๐๐๐	๕๐,๐๐๐	๕๐,๐๐๐	๕๐,๐๐๐	๕๐,๐๐๐	จำนวนประชาชนที่มาท่องเที่ยวภายในตำบลท่าเสา	ประชาชนมาท่องเที่ยวในตำบลท่าเสา	สำนักปลัด
รวมทั้งสิ้น ๑ โครงการ				๕๐,๐๐๐	๕๐,๐๐๐	๕๐,๐๐๐	๕๐,๐๐๐	๕๐,๐๐๐			

รายละเอียดโครงการพัฒนา
แผนพัฒนาท้องถิ่น (พ.ศ. ๒๕๖๖ – ๒๕๗๐)
องค์การบริหารส่วนตำบลท่าเสา อำเภอไทรโยค จังหวัดกาญจนบุรี

- ก. ยุทธศาสตร์ที่ การพัฒนาระบบเกษตรกรรมอย่างครบวงจร
ข. ยุทธศาสตร์การพัฒนาของ อบท. ในเขตจังหวัดที่ ๑ การพัฒนาด้านเศรษฐกิจ
ยุทธศาสตร์การพัฒนาของ อบต.ท่าเสา ที่ ๑ การพัฒนาด้านเศรษฐกิจ
๑.๓ แผนงานการเกษตร : งานส่งเสริมการเกษตร

ที่	โครงการ	วัตถุประสงค์	เป้าหมาย (ผลผลิตของ โครงการ)	งบประมาณ					ตัวชี้วัด (KPI)	ผลที่คาดว่าจะ ได้รับ	หน่วยงาน รับผิดชอบหลัก
				๒๕๖๖ (บาท)	๒๕๖๗ (บาท)	๒๕๖๘ (บาท)	๒๕๖๙ (บาท)	๒๕๗๐ (บาท)			
๑	ส่งเสริมกลุ่มอาชีพต่างๆ ตำบลท่าเสาหมู่ที่ ๑ - ๑๑	เพื่อให้ราษฎรมีรายได้	จำนวน ๑๑ กลุ่ม	๕๐,๐๐๐	๕๐,๐๐๐	๕๐,๐๐๐	๕๐,๐๐๐	๕๐,๐๐๐	จำนวนราษฎร ที่สนใจเข้าร่วม อบรม	กลุ่มต่างๆมีการ พัฒนากลุ่มให้ เจริญก้าวหน้า	อบต. ท่าเสา
๒	การจัดกิจกรรมการ ส่งเสริมความรู้เพื่อพัฒนา อาชีพการเกษตรและพืช สวนครัว	เพื่อให้ประชาชนมีการ รวมกลุ่มเพื่อพัฒนา อาชีพหลักและอาชีพ เสริม มีรายได้เพิ่ม	ตำบลท่าเสา	๒๕,๐๐๐	๒๕,๐๐๐	๒๕,๐๐๐	๒๕,๐๐๐	๒๕,๐๐๐	จำนวนราษฎร ที่สนใจเข้าร่วม อบรม	ราษฎรมีความรู้ใน ระบบเศรษฐกิจ มากขึ้น	อบต. ท่าเสา
๓	โครงการอนุรักษ์ พันธุกรรมพืช	เพื่อพัฒนาอาชีพ การเกษตร	ตำบลท่าเสา	๑๐๐,๐๐๐	๑๐๐,๐๐๐	๑๐๐,๐๐๐	๑๐๐,๐๐๐	๑๐๐,๐๐๐	จำนวน กิจกรรมที่ ดำเนินการ	พัฒนาอาชีพ การเกษตรและพืช สวนครัวมี ประสิทธิภาพ	อบต. ท่าเสา
รวมทั้งสิ้น ๓ โครงการ				๑๗๕,๐๐๐	๑๗๕,๐๐๐	๑๗๕,๐๐๐	๑๗๕,๐๐๐	๑๗๕,๐๐๐			

รายละเอียดโครงการพัฒนา
แผนพัฒนาท้องถิ่น (พ.ศ. ๒๕๖๖ – ๒๕๗๐)
องค์การบริหารส่วนตำบลท่าเสา อำเภอไทรโยค จังหวัดกาญจนบุรี

- ก. ยุทธศาสตร์ที่ ๑ การพัฒนาคุณภาพชีวิตประชาชนในทุกมิติ
ข. ยุทธศาสตร์การพัฒนาของ อปท. ในเขตจังหวัดที่ ๒ การพัฒนาด้านโครงสร้างพื้นฐาน
ยุทธศาสตร์การพัฒนาของ อบต.ท่าเสา ที่ ๓ ด้านโครงสร้างพื้นฐาน
๒.๒ แผนงานอุตสาหกรรมและการโยธา : งานก่อสร้าง

ที่	โครงการ	วัตถุประสงค์	เป้าหมาย (ผลผลิตของ โครงการ)	งบประมาณ					ตัวชี้วัด (KPI)	ผลที่คาดว่าจะ ได้รับ	หน่วยงาน รับผิดชอบหลัก
				๒๕๖๖ (บาท)	๒๕๖๗ (บาท)	๒๕๖๘ (บาท)	๒๕๖๙ (บาท)	๒๕๗๐ (บาท)			
๑	โครงการก่อสร้างถนน คสล. (ซอยนายชูชาติ สดีไส - นายสวิก ทอง บาง) หมู่ที่ ๑ บ้านช่องแคบ	เพื่อให้ราษฎรขนส่ง ผลผลิตทางการเกษตร และสัญจร สะดวกปลอดภัย	กว้าง ๕.๐๐ เมตร ยาว ๑,๖๗๐ เมตร หนา ๐.๑๕ เมตร	๑,๗๕๐,๐๐๐ (๕๐๐ ม.)	๑,๗๕๐,๐๐๐ (๕๐๐ ม.)	-	-	๑,๒๙๕,๐๐๐ (๓๗๐ ม.)	ถนนที่มี คุณภาพ มาตรฐาน	ราษฎรขนส่ง ผลผลิตทางการ เกษตรและสัญจร สะดวก	กองช่าง
๒	โครงการก่อสร้างถนน คสล. (ซอยนายอนุโรจน์ สามพ่วงบุญ) หมู่ที่ ๑ บ้านช่องแคบ	เพื่อให้ราษฎรขนส่ง ผลผลิตทางการเกษตร และสัญจร สะดวกปลอดภัย	กว้าง ๕.๐๐ เมตร ยาว ๑,๓๐๐ เมตร หนา ๐.๑๕ เมตร	๑,๗๕๐,๐๐๐ (๕๐๐ ม.)	๑,๗๕๐,๐๐๐ (๕๐๐ ม.)	-	๑,๐๕๐,๐๐๐ (๓๐๐ ม.)	-	ถนนที่มี คุณภาพ มาตรฐาน	ราษฎรขนส่ง ผลผลิตทางการ เกษตรและสัญจร สะดวก	กองช่าง
๓	โครงการก่อสร้างถนน คสล. (ซอยผู้ใหญ่ชอบ คมีผล) หมู่ที่ ๑ บ้านช่องแคบ	เพื่อให้ราษฎรขนส่ง ผลผลิตทางการเกษตร และสัญจร สะดวกปลอดภัย	กว้าง ๕.๐๐ เมตร ยาว ๑,๑๕๐ เมตร หนา ๐.๑๕ เมตร	๑,๗๕๐,๐๐๐ (๕๐๐ ม.)	-	๑,๗๕๐,๐๐๐ (๕๐๐ ม.)	-	๕๒๕,๐๐๐ (๑๕๐ ม.)	ถนนที่มี คุณภาพ มาตรฐาน	ราษฎรขนส่ง ผลผลิตทางการ เกษตรและสัญจร สะดวก	กองช่าง
๔	โครงการปรับปรุงถนน คสล. (ซอยบ้านนายนำ ลิ้มไพบุลย์กุล) หมู่ที่ ๑ บ้านช่องแคบ	เพื่อให้ราษฎรขนส่ง ผลผลิตทางการเกษตร และสัญจร สะดวกปลอดภัย	กว้าง ๕.๐๐ เมตร ยาว ๑,๕๒๐ เมตร หนา ๐.๑๕ เมตร	-	๑,๗๕๐,๐๐๐ (๕๐๐ ม.)	๑,๗๕๐,๐๐๐ (๕๐๐ ม.)	-	๑,๘๒๐,๐๐๐ (๕๒๐ ม.)	ถนนที่มี คุณภาพ มาตรฐาน	ราษฎรขนส่ง ผลผลิตทางการ เกษตรและสัญจร สะดวก	กองช่าง

รายละเอียดโครงการพัฒนา
แผนพัฒนาท้องถิ่น (พ.ศ. ๒๕๖๖ – ๒๕๗๐)
องค์การบริหารส่วนตำบลท่าเสา อำเภอไทรโยค จังหวัดกาญจนบุรี

- ก. ยุทธศาสตร์ที่ ๑ การพัฒนาคุณภาพชีวิตประชาชนในทุกมิติ
 - ข. ยุทธศาสตร์การพัฒนาของ อปท. ในเขตจังหวัดที่ ๒ การพัฒนาด้านโครงสร้างพื้นฐาน
ยุทธศาสตร์การพัฒนาของ อบต.ท่าเสา ที่ ๓ ด้านโครงสร้างพื้นฐาน
- ๒.๒ แผนงานอุตสาหกรรมและการโยธา : งานก่อสร้าง

รายละเอียดโครงการพัฒนา
แผนพัฒนาท้องถิ่น (พ.ศ. ๒๕๖๖ - ๒๕๗๐)
องค์การบริหารส่วนตำบลท่าเสา อำเภอไทรโยค จังหวัดกาญจนบุรี

ที่	โครงการ	วัตถุประสงค์	เป้าหมาย (ผลผลิตของ โครงการ)	งบประมาณ					ตัวชี้วัด (KPI)	ผลที่คาดว่าจะ ได้รับ	หน่วยงาน รับผิดชอบหลัก
				๒๕๖๖ (บาท)	๒๕๖๗ (บาท)	๒๕๖๘ (บาท)	๒๕๖๙ (บาท)	๒๕๗๐ (บาท)			
๕	โครงการก่อสร้างถนน คสล. (ซอยนายนิพล หล้า ช่อง) หมู่ที่ ๑ บ้านช่องแคบ	เพื่อให้ราษฎรขนส่ง ผลผลิตทางการเกษตร และสัญจร สะดวกปลอดภัย	กว้าง ๕.๐๐ เมตร ยาว ๔๑๐ เมตร หนา ๐.๑๕ เมตร	-	๕๖๒,๕๐๐ (๑๕๐ ม.)	๕๖๒,๕๐๐ (๑๕๐ ม.)	๔๑๒,๕๐๐ (๑๑๐ ม.)	-	ถนนที่มี คุณภาพ มาตรฐาน	ราษฎรขนส่ง ผลผลิตทางการ เกษตรแลสัญจร สะดวก	กองช่าง
๖	โครงการก่อสร้างถนน คสล. (ซอยบ้านนายจู้ ราชา) หมู่ที่ ๑ บ้านช่องแคบ	เพื่อให้ราษฎรขนส่ง ผลผลิตทางการเกษตร และสัญจร สะดวกปลอดภัย	กว้าง ๕.๐๐ เมตร ยาว ๑,๐๐๐ เมตร หนา ๐.๑๕ เมตร	๑,๓๑๒,๕๐๐ (๓๕๐ ม.)	-	๑,๓๑๒,๕๐๐ (๓๕๐ ม.)	-	๑,๑๒๕,๐๐๐ (๓๐๐ ม.)	ถนนที่มี คุณภาพ มาตรฐาน	ราษฎรขนส่ง ผลผลิตทางการ เกษตรแลสัญจร สะดวก	กองช่าง
๗	โครงการก่อสร้างถนน คสล. (ซอยบ้านนายแต่ม เพชรแดง) หมู่ที่ ๑ บ้านช่องแคบ	เพื่อให้ราษฎรขนส่ง ผลผลิตทางการเกษตร และสัญจร สะดวกปลอดภัย	กว้าง ๕.๐๐ เมตร ยาว ๑,๐๐๐ เมตร หนา ๐.๑๕ เมตร	-	๑,๓๑๒,๕๐๐ (๓๕๐ ม.)	-	๑,๓๑๒,๕๐๐ (๓๕๐ ม.)	๑,๑๒๕,๐๐๐ (๓๐๐ ม.)	ถนนที่มี คุณภาพ มาตรฐาน	ราษฎรขนส่ง ผลผลิตทางการ เกษตรแลสัญจร สะดวก	กองช่าง
๘	โครงการซ่อมแซมถนน ชำรุดเสียหาย ซอย ตอง ๗ ตลอดสาย หมู่ที่ ๑ บ้านช่องแคบ	เพื่อให้ราษฎรขนส่ง ผลผลิตทางการเกษตร และสัญจร สะดวกปลอดภัย	กว้าง ๕.๐๐ เมตร ยาว ๕๗๐ เมตร หนา ๐.๑๕ เมตร	-	๗๕๐,๐๐๐ (๒๐๐ ม.)	๗๕๐,๐๐๐ (๒๐๐ ม.)	-	๗๕๐,๐๐๐ (๒๐๐ ม.)	ถนนที่มี คุณภาพ มาตรฐาน	ราษฎรขนส่งผลผลิต ทางการเกษตรแล สัญจร สะดวก	กองช่าง

ก. ยุทธศาสตร์ที่ ๑ การพัฒนาคุณภาพชีวิตประชาชนในทุกมิติ

ข. ยุทธศาสตร์การพัฒนาของ อบท. ในเขตจังหวัดที่ ๒ การพัฒนาด้านโครงสร้างพื้นฐาน

ยุทธศาสตร์การพัฒนาของ อบต.ท่าเสา ที่ ๓ ด้านโครงสร้างพื้นฐาน

๒.๒ แผนงานอุตสาหกรรมและการโยธา : งานก่อสร้าง

รายละเอียดโครงการพัฒนา
แผนพัฒนาท้องถิ่น (พ.ศ. ๒๕๖๖ – ๒๕๗๐)
องค์การบริหารส่วนตำบลท่าเสา อำเภอไทรโยค จังหวัดกาญจนบุรี

ที่	โครงการ	วัตถุประสงค์	เป้าหมาย (ผลผลิตของ โครงการ)	งบประมาณ					ตัวชี้วัด (KPI)	ผลที่คาดว่าจะ ได้รับ	หน่วยงาน รับผิดชอบหลัก
				๒๕๖๖ (บาท)	๒๕๖๗ (บาท)	๒๕๖๘ (บาท)	๒๕๖๙ (บาท)	๒๕๗๐ (บาท)			
๙	โครงการก่อสร้างถนน คสล. (ซอยบ้านนาง บุษบา ศิริเดช) หมู่ที่ ๒ บ้านวังใหญ่	เพื่อให้ราษฎรขนส่ง ผลผลิตทางการเกษตร และสัญจร สะดวกปลอดภัย	กว้าง ๕.๐๐ เมตร ยาว ๔๐๐ เมตร หนา ๐.๑๕ เมตร	๗๕๐,๐๐๐ (๒๐๐ ม.)	๗๕๐,๐๐๐ (๒๐๐ ม.)	-	-	-	ถนนที่มี คุณภาพ มาตรฐาน	ราษฎรขนส่ง ผลผลิตทางการ เกษตรและสัญจร สะดวก	กองช่าง
๑๐	โครงการก่อสร้างถนน คสล. (สายทำน้ำทับตอง พร้อมรางระบายน้ำทั้ง สองข้าง) หมู่ที่ ๒ บ้านวังใหญ่	เพื่อให้ราษฎรขนส่ง ผลผลิตทางการเกษตร และสัญจร สะดวกปลอดภัย	กว้าง ๕.๐๐ เมตร ยาว ๑,๘๐๐ เมตร หนา ๐.๑๕ เมตร	๒,๐๐๐,๐๐๐ (๔๐๐ ม.)	๒,๐๐๐,๐๐๐ (๔๐๐ ม.)	๒,๐๐๐,๐๐๐ (๔๐๐ ม.)	๒,๐๐๐,๐๐๐ (๔๐๐ ม.)	๑,๐๐๐,๐๐๐ (๒๐๐ ม.)	ถนนที่มี คุณภาพ มาตรฐาน	ราษฎรขนส่ง ผลผลิตทางการ เกษตรและสัญจร สะดวก	กองช่าง
๑๑	โครงการก่อสร้างถนน คสล. (ซอยบ้านนาย สมพงษ์ ปุริมะ) หมู่ที่ ๒ บ้านวังใหญ่	เพื่อให้ราษฎรขนส่ง ผลผลิตทางการเกษตร และสัญจร สะดวกปลอดภัย	กว้าง ๕.๐๐ เมตร ยาว ๑,๕๐๐ เมตร หนา ๐.๑๕ เมตร	-	๑,๘๗๕,๐๐๐ (๕๐๐ ม.)	๑,๘๗๕,๐๐๐ (๕๐๐ ม.)	-	๑,๘๗๕,๐๐๐ (๕๐๐ ม.)	ถนนที่มี คุณภาพ มาตรฐาน	ราษฎรขนส่ง ผลผลิตทางการ เกษตรและสัญจร สะดวก	กองช่าง

- ก. ยุทธศาสตร์ที่ ๑ การพัฒนาคุณภาพชีวิตประชาชนในทุกมิติ
- ข. ยุทธศาสตร์การพัฒนาของ อปท. ในเขตจังหวัดที่ ๒ การพัฒนาด้านโครงสร้างพื้นฐาน
ยุทธศาสตร์การพัฒนาของ อบต.ท่าเสา ที่ ๓ ด้านโครงสร้างพื้นฐาน
- ๒.๒ แผนงานอุตสาหกรรมและการโยธา : งานก่อสร้าง

รายละเอียดโครงการพัฒนา
แผนพัฒนาท้องถิ่น (พ.ศ. ๒๕๖๖ – ๒๕๗๐)
องค์การบริหารส่วนตำบลท่าเสา อำเภอไทรโยค จังหวัดกาญจนบุรี

ที่	โครงการ	วัตถุประสงค์	เป้าหมาย (ผลผลิตของ โครงการ)	งบประมาณ					ตัวชี้วัด (KPI)	ผลที่คาดว่าจะ ได้รับ	หน่วยงาน รับผิดชอบหลัก
				๒๕๖๖ (บาท)	๒๕๖๗ (บาท)	๒๕๖๘ (บาท)	๒๕๖๙ (บาท)	๒๕๗๐ (บาท)			
๑ ๒	โครงการก่อสร้างถนน คสล. (สายบ้านนางพรรณณี แก้วภู ถึงบ้านนายง ยุทธ) หมู่ที่ ๒ บ้านวัง ใหญ่	เพื่อให้ราษฎรขนส่ง ผลผลิตทางการเกษตร และสัญจร สะดวกปลอดภัย	กว้าง ๕.๐๐ เมตร ยาว ๑,๐๐๐ เมตร หนา ๐.๑๕ เมตร	๑,๑๒๕,๐๐๐ (๓๐๐ ม.)	๑,๑๒๕,๐๐๐ (๓๐๐ ม.)	๑,๑๒๕,๐๐๐ (๓๐๐ ม.)	-	๑,๕๐๐,๐๐๐ (๔๐๐ ม.)	ถนนที่มี คุณภาพ มาตรฐาน	ราษฎรขนส่ง ผลผลิตทางการ เกษตรและสัญจร สะดวก	กองช่าง
๑ ๓	โครงการก่อสร้างถนน คสล. (ซอยบ้านนายอนุ เกตุแดงถึงบ้านนาง วาสนา จันท์ระออ) หมู่ที่ ๒ บ้านวังใหญ่	เพื่อให้ราษฎรขนส่ง ผลผลิตทางการเกษตร และสัญจร สะดวกปลอดภัย	กว้าง ๕.๐๐ เมตร ยาว ๕๐๐ เมตร หนา ๐.๑๕ เมตร	๑,๑๒๕,๐๐๐ (๓๐๐ ม.)	๗๕๐,๐๐๐ (๒๐๐ ม.)	๗๕๐,๐๐๐ (๒๐๐ ม.)	-	-	ถนนที่มี คุณภาพ มาตรฐาน	ราษฎรขนส่ง ผลผลิตทางการ เกษตรและสัญจร สะดวก	กองช่าง
๑ ๔	โครงการก่อสร้างถนน คสล. (ซอยบ้านนาย กาญจน์ กาญจนกุลถึง บ้านนางสมใจ ดาบทอง) หมู่ที่ ๒ บ้านวังใหญ่	เพื่อให้ราษฎรขนส่ง ผลผลิตทางการเกษตร และสัญจร สะดวกปลอดภัย	กว้าง ๕.๐๐ เมตร ยาว ๕๐๐ เมตร หนา ๐.๑๕ เมตร	-	๑,๑๒๕,๐๐๐ (๓๐๐ ม.)	๗๕๐,๐๐๐ (๒๐๐ ม.)	๗๕๐,๐๐๐ (๒๐๐ ม.)	-	ถนนที่มี คุณภาพ มาตรฐาน	ราษฎรขนส่ง ผลผลิตทางการ เกษตรและสัญจร สะดวก	กองช่าง

ก. ยุทธศาสตร์ที่ ๑ การพัฒนาคุณภาพชีวิตประชาชนในทุกมิติ

ข. ยุทธศาสตร์การพัฒนาของ อปท. ในเขตจังหวัดที่ ๒ การพัฒนาด้านโครงสร้างพื้นฐาน

ยุทธศาสตร์การพัฒนาของ อบต.ท่าเสา ที่ ๓ ด้านโครงสร้างพื้นฐาน

๒.๒ แผนงานอุตสาหกรรมและการโยธา : งานก่อสร้าง

รายละเอียดโครงการพัฒนา
แผนพัฒนาท้องถิ่น (พ.ศ. ๒๕๖๖ – ๒๕๗๐)
องค์การบริหารส่วนตำบลท่าเสา อำเภอไทรโยค จังหวัดกาญจนบุรี

ที่	โครงการ	วัตถุประสงค์	เป้าหมาย (ผลผลิตของ โครงการ)	งบประมาณ					ตัวชี้วัด (KPI)	ผลที่คาดว่าจะ ได้รับ	หน่วยงาน รับผิดชอบหลัก
				๒๕๖๖ (บาท)	๒๕๖๗ (บาท)	๒๕๖๘ (บาท)	๒๕๖๙ (บาท)	๒๕๗๐ (บาท)			
๑ ๕	โครงการก่อสร้างถนน คสล. (สายบ้านนางวาสนา จันทร์ลออ ถึง บ้านนางสุ กัญญา อำนาจเกียรติกุล) หมู่ที่ ๒ บ้านวังใหญ่	เพื่อให้ราษฎรขนส่ง ผลผลิตทางการเกษตร และสัญจร สะดวกปลอดภัย	กว้าง ๕.๐๐ เมตร ยาว ๑,๐๐๐ เมตร หนา ๐.๑๕ เมตร	-	๑,๑๒๕,๐๐๐ (๓๐๐ ม.)	๑,๑๒๕,๐๐๐ (๓๐๐ ม.)	๑,๕๐๐,๐๐๐ (๔๐๐ ม.)	-	ถนนที่มี คุณภาพ มาตรฐาน	ราษฎรขนส่งผลผลิต ทางการเกษตรและ สัญจรสะดวก	กองช่าง
๑ ๖	โครงการก่อสร้างถนน คสล. (สายบ้านนาย อนันต์ เกตุแดง) หมู่ที่ ๒ บ้านวังใหญ่	เพื่อให้ราษฎรขนส่ง ผลผลิตทางการเกษตร และสัญจร สะดวกปลอดภัย	กว้าง ๕.๐๐ เมตร ยาว ๔๐๐ เมตร หนา ๐.๑๕ เมตร	๗๕๐,๐๐๐ (๒๐๐ ม.)	-	๗๕๐,๐๐๐ (๒๐๐ ม.)	-	-	ถนนที่มี คุณภาพ มาตรฐาน	ราษฎรขนส่ง ผลผลิตทางการ เกษตรและสัญจร สะดวก	กองช่าง
๑ ๗	โครงการก่อสร้างถนน คสล. (สายบ้านนางวาสนา จันทร์ลออ ถึง บ้านนาง พรรณณี แก้งภู) หมู่ที่ ๒ บ้านวังใหญ่	เพื่อให้ราษฎรขนส่ง ผลผลิตทางการเกษตร และสัญจร สะดวกปลอดภัย	กว้าง ๕.๐๐ เมตร ยาว ๑,๐๐๐ เมตร หนา ๐.๑๕ เมตร	-	๑,๓๑๒,๕๐๐ (๓๕๐ ม.)	-	๑,๓๑๒,๕๐๐ (๓๕๐ ม.)	๑,๑๒๕,๐๐๐ (๓๐๐ ม.)	ถนนที่มี คุณภาพ มาตรฐาน	ราษฎรขนส่ง ผลผลิตทางการ เกษตรและสัญจร สะดวก	กองช่าง
๑ ๘	โครงการก่อสร้างถนน คสล. (สายบ้านนายเฮียง เซียงไซ) หมู่ที่ ๓ บ้านท่าเสา	เพื่อให้ราษฎรขนส่ง ผลผลิตทางการเกษตร และสัญจร สะดวกปลอดภัย	กว้าง ๕.๐๐ เมตร ยาว ๘๐๐ เมตร หนา ๐.๑๕ เมตร	๗๕๐,๐๐๐ (๒๐๐ ม.)	๗๕๐,๐๐๐ (๒๐๐ ม.)	๗๕๐,๐๐๐ (๒๐๐ ม.)	๗๕๐,๐๐๐ (๒๐๐ ม.)	-	ถนนที่มี คุณภาพ มาตรฐาน	ราษฎรขนส่งผลผลิต ทางการเกษตรแล สัญจรสะดวก	กองช่าง

ก. ยุทธศาสตร์ที่ ๑ การพัฒนาคุณภาพชีวิตประชาชนในทุกมิติ

ข. ยุทธศาสตร์การพัฒนาของ อปท. ในเขตจังหวัดที่ ๒ การพัฒนาด้านโครงสร้างพื้นฐาน

ยุทธศาสตร์การพัฒนาของ อบต.ท่าเสา ที่ ๓ ด้านโครงสร้างพื้นฐาน

๒.๒ แผนงานอุตสาหกรรมและการโยธา : งานก่อสร้าง

รายละเอียดโครงการพัฒนา
แผนพัฒนาท้องถิ่น (พ.ศ. ๒๕๖๖ – ๒๕๗๐)
องค์การบริหารส่วนตำบลท่าเสา อำเภอไทรโยค จังหวัดกาญจนบุรี

ที่	โครงการ	วัตถุประสงค์	เป้าหมาย (ผลผลิตของ โครงการ)	งบประมาณ					ตัวชี้วัด (KPI)	ผลที่คาดว่าจะ ได้รับ	หน่วยงาน รับผิดชอบหลัก
				๒๕๖๖ (บาท)	๒๕๖๗ (บาท)	๒๕๖๘ (บาท)	๒๕๖๙ (บาท)	๒๕๗๐ (บาท)			
๑ ๙	โครงการก่อสร้างถนน คสล. (สายบ้านนายสุกิจ ชำช่วง) หมู่ที่ ๓ บ้านท่าเสา	เพื่อให้ราษฎรขนส่ง ผลผลิตทางการเกษตร และสัญจร สะดวกปลอดภัย	กว้าง ๕.๐๐ เมตร ยาว ๓๒๐ เมตร หนา ๐.๑๕ เมตร	๑,๑๒๕,๐๐๐ (๒๐๐ ม.)	๑,๑๒๕,๐๐๐ (๑๒๐ ม.)	-	-	-	ถนนที่มี คุณภาพ มาตรฐาน	ราษฎรขนส่ง ผลผลิตทางการ เกษตรและสัญจร สะดวก	กองช่าง
๒ ๐	โครงการก่อสร้างถนน คสล. (สายบ้านนางนันท ทยา สมจิต) หมู่ที่ ๓ บ้านท่าเสา	เพื่อให้ราษฎรขนส่ง ผลผลิตทางการเกษตร และสัญจร สะดวกปลอดภัย	กว้าง ๕.๐๐ เมตร ยาว ๓๒๐ เมตร หนา ๐.๑๕ เมตร	-	๑,๑๒๕,๐๐๐ (๒๐๐ ม.)	๑,๑๒๕,๐๐๐ (๑๒๐ ม.)	-	-	ถนนที่มี คุณภาพ มาตรฐาน	ราษฎรขนส่ง ผลผลิตทางการ เกษตรและสัญจร สะดวก	กองช่าง
๒ ๑	โครงการก่อสร้างถนน คสล. (สายหน้าวัดพุงกะ ถึง บ้านนางสมบัติ ศีลธรรม) หมู่ที่ ๔ บ้านพุงกะ	เพื่อให้ราษฎรขนส่ง ผลผลิตทางการเกษตร และสัญจร สะดวกปลอดภัย	กว้าง ๕.๐๐ เมตร ยาว ๙๐๐ เมตร หนา ๐.๑๕ เมตร	๑,๑๒๕,๐๐๐ (๓๐๐ ม.)	๑,๑๒๕,๐๐๐ (๓๐๐ ม.)	-	๑,๑๒๕,๐๐๐ (๓๐๐ ม.)	-	ถนนที่มี คุณภาพ มาตรฐาน	ราษฎรขนส่ง ผลผลิตทางการ เกษตรและสัญจร สะดวก	กองช่าง

- ก. ยุทธศาสตร์ที่ ๑ การพัฒนาคุณภาพชีวิตประชาชนในทุกมิติ
 ข. ยุทธศาสตร์การพัฒนาของ อปท. ในเขตจังหวัดที่ ๒ การพัฒนาด้านโครงสร้างพื้นฐาน
 ยุทธศาสตร์การพัฒนาของ อบต.ท่าเสา ที่ ๓ ด้านโครงสร้างพื้นฐาน
 ๒.๒ แผนงานอุตสาหกรรมและการโยธา : งานก่อสร้าง

รายละเอียดโครงการพัฒนา
แผนพัฒนาท้องถิ่น (พ.ศ. ๒๕๖๖ – ๒๕๗๐)
องค์การบริหารส่วนตำบลท่าเสา อำเภอไทรโยค จังหวัดกาญจนบุรี

ที่	โครงการ	วัตถุประสงค์	เป้าหมาย (ผลผลิตของ โครงการ)	งบประมาณ					ตัวชี้วัด (KPI)	ผลที่คาดว่าจะ ได้รับ	หน่วยงาน รับผิดชอบหลัก
				๒๕๖๖ (บาท)	๒๕๖๗ (บาท)	๒๕๖๘ (บาท)	๒๕๖๙ (บาท)	๒๕๗๐ (บาท)			
๒ ๒	โครงการก่อสร้างถนน คสล. (สายบ้านผู้ช่วยทิพ วัลย์ จันท์ขำ) หมู่ที่ ๔ บ้านพองกะ	เพื่อให้ราษฎรขนส่ง ผลผลิตทางการเกษตร และสัญจร สะดวกปลอดภัย	กว้าง ๕.๐๐ เมตร ยาว ๑๘๕ เมตร หนา ๐.๑๕ เมตร	๓๗๕,๐๐๐ (๑๐๐ ม.)	-	๓๑๘,๗๕๐ (๘๕ ม.)	-	-	ถนนที่มี คุณภาพ มาตรฐาน	ราษฎรขนส่ง ผลผลิตทางการ เกษตรและสัญจร สะดวก	กองช่าง
๒ ๓	โครงการก่อสร้างถนน คสล. (สายบ้านลุงหนา ปุ ริมาตา พุตะเคียน) หมู่ที่ ๔ บ้านพองกะ	เพื่อให้ราษฎรขนส่ง ผลผลิตทางการเกษตร และสัญจร สะดวกปลอดภัย	กว้าง ๕.๐๐ เมตร ยาว ๔๐๐ เมตร หนา ๐.๑๕ เมตร	๗๕๐,๐๐๐ (๒๐๐ ม.)	๗๕๐,๐๐๐ (๒๐๐ ม.)	-	-	-	ถนนที่มี คุณภาพ มาตรฐาน	ราษฎรขนส่ง ผลผลิตทางการ เกษตรและสัญจร สะดวก	กองช่าง
๒ ๔	โครงการก่อสร้างถนน คสล. (สายหมู่บ้านไทย ใหม่) หมู่ที่ ๔ บ้านพองกะ	เพื่อให้ราษฎรขนส่ง ผลผลิตทางการเกษตร และสัญจร สะดวกปลอดภัย	กว้าง ๕.๐๐ เมตร ยาว ๖๐๐ เมตร หนา ๐.๑๕ เมตร	-	๗๕๐,๐๐๐ (๒๐๐ ม.)	๗๕๐,๐๐๐ (๒๐๐ ม.)	๗๕๐,๐๐๐ (๒๐๐ ม.)	-	ถนนที่มี คุณภาพ มาตรฐาน	ราษฎรขนส่ง ผลผลิตทางการ เกษตรและสัญจร สะดวก	กองช่าง
๒ ๕	โครงการก่อสร้างถนน คสล. (สายพระองค์เจ้า) หมู่ที่ ๔ บ้านพองกะ	เพื่อให้ราษฎรขนส่ง ผลผลิตทางการเกษตร และสัญจร สะดวกปลอดภัย	กว้าง ๕.๐๐ เมตร ยาว ๑,๐๐๐ เมตร หนา ๐.๑๕ เมตร	๗๕๐,๐๐๐ (๒๐๐ ม.)	๗๕๐,๐๐๐ (๒๐๐ ม.)	๗๕๐,๐๐๐ (๒๐๐ ม.)	๗๕๐,๐๐๐ (๒๐๐ ม.)	๗๕๐,๐๐๐ (๒๐๐ ม.)	ถนนที่มี คุณภาพ มาตรฐาน	ราษฎรขนส่ง ผลผลิตทางการ เกษตรและสัญจร สะดวก	กองช่าง

- ก. ยุทธศาสตร์ที่ ๑ การพัฒนาคุณภาพชีวิตประชาชนในทุกมิติ
 ข. ยุทธศาสตร์การพัฒนาของ อปท. ในเขตจังหวัดที่ ๒ การพัฒนาด้านโครงสร้างพื้นฐาน
 ยุทธศาสตร์การพัฒนาของ อบต.ท่าเสา ที่ ๓ ด้านโครงสร้างพื้นฐาน
 ๒.๒ แผนงานอุตสาหกรรมและการโยธา : งานก่อสร้าง

รายละเอียดโครงการพัฒนา
แผนพัฒนาท้องถิ่น (พ.ศ. ๒๕๖๖ – ๒๕๗๐)
องค์การบริหารส่วนตำบลท่าเสา อำเภอไทรโยค จังหวัดกาญจนบุรี

ที่	โครงการ	วัตถุประสงค์	เป้าหมาย (ผลผลิตของ โครงการ)	งบประมาณ					ตัวชี้วัด (KPI)	ผลที่คาดว่าจะ ได้รับ	หน่วยงาน รับผิดชอบหลัก
				๒๕๖๖ (บาท)	๒๕๖๗ (บาท)	๒๕๖๘ (บาท)	๒๕๖๙ (บาท)	๒๕๗๐ (บาท)			
๒ ๖	โครงการก่อสร้างถนน คสล. (สายทางลงท่าเรือพ ตะเคียน) หมู่ที่ ๔ บ้านพองกะ	เพื่อให้ราษฎรขนส่ง ผลผลิตทางการเกษตร และสัญจร สะดวกปลอดภัย	กว้าง ๕.๐๐ เมตร ยาว ๑,๒๐๐ เมตร หนา ๐.๑๕ เมตร	๑,๑๒๕,๐๐๐ (๓๐๐ ม.)	๑,๑๒๕,๐๐๐ (๓๐๐ ม.)	๑,๑๒๕,๐๐๐ (๓๐๐ ม.)	-	๑,๑๒๕,๐๐๐ (๓๐๐ ม.)	ถนนที่มี คุณภาพ มาตรฐาน	ราษฎรขนส่ง ผลผลิตทางการ เกษตรและสัญจร สะดวก	กองช่าง
๒ ๗	โครงการก่อสร้างถนน คสล. (สายศูนย์พัฒนา ราษฎรบนพื้นที่สูง) หมู่ที่ ๔ บ้านพองกะ	เพื่อให้ราษฎรขนส่ง ผลผลิตทางการเกษตร และสัญจร สะดวกปลอดภัย	กว้าง ๕.๐๐ เมตร ยาว ๓๐๐ เมตร หนา ๐.๑๕ เมตร	๕๖๒,๕๐๐ (๑๕๐ ม.)	-	๕๖๒,๕๐๐ (๑๕๐ ม.)	-	-	ถนนที่มี คุณภาพ มาตรฐาน	ราษฎรขนส่ง ผลผลิตทางการ เกษตรและสัญจร สะดวก	กองช่าง
๒ ๘	โครงการก่อสร้างถนน คสล. (สายบล็อควาลัว) หมู่ที่ ๔ บ้านพองกะ	เพื่อให้ราษฎรขนส่ง ผลผลิตทางการเกษตร และสัญจร สะดวกปลอดภัย	กว้าง ๔.๐๐ เมตร ยาว ๓๕ เมตร หนา ๐.๑๕ เมตร	-	๑๐๕,๐๐๐ (๓๕ ม.)	-	-	-	ถนนที่มี คุณภาพ มาตรฐาน	ราษฎรขนส่ง ผลผลิตทางการ เกษตรและสัญจร สะดวก	กองช่าง

- ก. ยุทธศาสตร์ที่ ๑ การพัฒนาคุณภาพชีวิตประชาชนในทุกมิติ
ข. ยุทธศาสตร์การพัฒนาของ อปท. ในเขตจังหวัดที่ ๒ การพัฒนาด้านโครงสร้างพื้นฐาน
ยุทธศาสตร์การพัฒนาของ อบต.ท่าเสา ที่ ๓ ด้านโครงสร้างพื้นฐาน
๒.๒ แผนงานอุตสาหกรรมและการโยธา : งานก่อสร้าง

รายละเอียดโครงการพัฒนา
แผนพัฒนาท้องถิ่น (พ.ศ. ๒๕๖๖ - ๒๕๗๐)
องค์การบริหารส่วนตำบลท่าเสา อำเภอไทรโยค จังหวัดกาญจนบุรี

ที่	โครงการ	วัตถุประสงค์	เป้าหมาย (ผลผลิตของ โครงการ)	งบประมาณ					ตัวชี้วัด (KPI)	ผลที่คาดว่าจะ ได้รับ	หน่วยงาน รับผิดชอบหลัก
				๒๕๖๖ (บาท)	๒๕๖๗ (บาท)	๒๕๖๘ (บาท)	๒๕๖๙ (บาท)	๒๕๗๐ (บาท)			
๒ ๙	โครงการก่อสร้างถนน คสล. (สายทางลงหม่อม ไฉไลเชื่อมต่อท่าเรือพุ ตะเคียน) หมู่ที่ ๔ บ้านพองกะ	เพื่อให้ราษฎรขนส่ง ผลผลิตทางการเกษตร และสัญจร สะดวกปลอดภัย	กว้าง ๕.๐๐ เมตร ยาว ๖๐๐ เมตร หนา ๐.๑๕ เมตร	๗๕๐,๐๐๐ (๒๐๐ ม.)	-	๗๕๐,๐๐๐ (๒๐๐ ม.)	๗๕๐,๐๐๐ (๒๐๐ ม.)	-	ถนนที่มี คุณภาพ มาตรฐาน	ราษฎรขนส่ง ผลผลิตทางการ เกษตรและสัญจร สะดวก	กองช่าง
๓ ๐	โครงการก่อสร้างถนน คสล. (สายบ้านนางสาว รัชดา ถิ่นกาญจน์) หมู่ที่ ๔ บ้านพองกะ	เพื่อให้ราษฎรขนส่ง ผลผลิตทางการเกษตร และสัญจร สะดวกปลอดภัย	กว้าง ๕.๐๐ เมตร ยาว ๖๐๐ เมตร หนา ๐.๑๕ เมตร	-	๗๕๐,๐๐๐ (๒๐๐ ม.)	๗๕๐,๐๐๐ (๒๐๐ ม.)	๗๕๐,๐๐๐ (๒๐๐ ม.)	-	ถนนที่มี คุณภาพ มาตรฐาน	ราษฎรขนส่ง ผลผลิตทางการ เกษตรและสัญจร สะดวก	กองช่าง
๓ ๑	โครงการก่อสร้างถนน คสล. (สายบ้านนางมาลี หลัดบุญลือ ถึง สถานีรถไฟ บ้านวังใหญ่) หมู่ที่ ๕ บ้านพุพง	เพื่อให้ราษฎรขนส่ง ผลผลิตทางการเกษตร และสัญจร สะดวกปลอดภัย	กว้าง ๕.๐๐ เมตร ยาว ๑,๕๐๐ เมตร หนา ๐.๑๕ เมตร	๑,๑๒๕,๐๐๐ (๓๐๐ ม.)	๑,๑๒๕,๐๐๐ (๓๐๐ ม.)	๑,๑๒๕,๐๐๐ (๓๐๐ ม.)	๑,๑๒๕,๐๐๐ (๓๐๐ ม.)	๑,๑๒๕,๐๐๐ (๓๐๐ ม.)	ถนนที่มี คุณภาพ มาตรฐาน	ราษฎรขนส่ง ผลผลิตทางการ เกษตรและสัญจร สะดวก	กองช่าง
๓ ๒	โครงการก่อสร้างถนน คสล. (สายบ้านเล็ก พระ แท่น ซอย ๖ ถึง ถนนพุพง ซอย ๓) หมู่ที่ ๕ บ้านพุพง	เพื่อให้ราษฎรขนส่ง ผลผลิตทางการเกษตร และสัญจร สะดวกปลอดภัย	กว้าง ๕.๐๐ เมตร ยาว ๑,๑๐๐ เมตร หนา ๐.๑๕ เมตร	๑,๑๒๕,๐๐๐ (๓๐๐ ม.)	๑,๑๒๕,๐๐๐ (๓๐๐ ม.)	-	๑,๑๒๕,๐๐๐ (๓๐๐ ม.)	๗๕๐,๐๐๐ (๒๐๐ ม.)	ถนนที่มี คุณภาพ มาตรฐาน	ราษฎรขนส่ง ผลผลิตทางการ เกษตรและสัญจร สะดวก	กองช่าง

ก. ยุทธศาสตร์ที่ ๑ การพัฒนาคุณภาพชีวิตประชาชนในทุกมิติ

ข. ยุทธศาสตร์การพัฒนาของ อปท. ในเขตจังหวัดที่ ๒ การพัฒนาด้านโครงสร้างพื้นฐาน

ยุทธศาสตร์การพัฒนาของ อบต.ท่าเสา ที่ ๓ ด้านโครงสร้างพื้นฐาน

๒.๒ แผนงานอุตสาหกรรมและการโยธา : งานก่อสร้าง

รายละเอียดโครงการพัฒนา
แผนพัฒนาท้องถิ่น (พ.ศ. ๒๕๖๖ – ๒๕๗๐)
องค์การบริหารส่วนตำบลท่าเสา อำเภอไทรโยค จังหวัดกาญจนบุรี

ที่	โครงการ	วัตถุประสงค์	เป้าหมาย (ผลผลิตของ โครงการ)	งบประมาณ					ตัวชี้วัด (KPI)	ผลที่คาดว่าจะ ได้รับ	หน่วยงาน รับผิดชอบหลัก
				๒๕๖๖ (บาท)	๒๕๖๗ (บาท)	๒๕๖๘ (บาท)	๒๕๖๙ (บาท)	๒๕๗๐ (บาท)			
๓ ๓	โครงการก่อสร้างถนน คสล. (พวงซอย ๘ ถึง บ้านนางบรรจง บุญสว่าง) หมู่ที่ ๕ บ้านพุพง	เพื่อให้ราษฎรขนส่ง ผลผลิตทางการเกษตร และสัญจร สะดวกปลอดภัย	กว้าง ๕.๐๐ เมตร ยาว ๖๒๕ เมตร หนา ๐.๑๕ เมตร	๘๔๓,๗๕๐ (๒๒๕ ม.)	-	๗๕๐,๐๐๐ (๒๐๐ ม.)	๗๕๐,๐๐๐ (๒๐๐ ม.)	-	ถนนที่มี คุณภาพ มาตรฐาน	ราษฎรขนส่ง ผลผลิตทางการ เกษตรและสัญจร สะดวก	กองช่าง
๓ ๔	โครงการก่อสร้างถนน คสล. (พวงซอย ๒ ถึง สามแยกบ้านนายอุดม คำ แสน) หมู่ที่ ๕ บ้านพุพง	เพื่อให้ราษฎรขนส่ง ผลผลิตทางการเกษตร และสัญจร สะดวกปลอดภัย	กว้าง ๕.๐๐ เมตร ยาว ๑,๕๐๐ เมตร หนา ๐.๑๕ เมตร	-	๑,๕๐๐,๐๐๐ (๔๐๐ ม.)	๑,๕๐๐,๐๐๐ (๔๐๐ ม.)	๑,๕๐๐,๐๐๐ (๔๐๐ ม.)	๑,๑๒๕,๐๐๐ (๓๐๐ ม.)	ถนนที่มี คุณภาพ มาตรฐาน	ราษฎรขนส่ง ผลผลิตทางการ เกษตรและสัญจร สะดวก	กองช่าง
๓ ๕	โครงการก่อสร้างถนน คสล. (สายบ้านนางสาย ตั้งตราชู) หมู่ที่ ๕ บ้านพุพง	เพื่อให้ราษฎรขนส่ง ผลผลิตทางการเกษตร และสัญจร สะดวกปลอดภัย	กว้าง ๕.๐๐ เมตร ยาว ๒๐๐ เมตร หนา ๐.๑๕ เมตร	-	๓๗๕,๐๐๐ (๑๐๐ ม.)	๓๗๕,๐๐๐ (๑๐๐ ม.)	-	-	ถนนที่มี คุณภาพ มาตรฐาน	ราษฎรขนส่ง ผลผลิตทางการ เกษตรและสัญจร สะดวก	กองช่าง

- ก. ยุทธศาสตร์ที่ ๑ การพัฒนาคุณภาพชีวิตประชาชนในทุกมิติ
ข. ยุทธศาสตร์การพัฒนาของ อปท. ในเขตจังหวัดที่ ๒ การพัฒนาด้านโครงสร้างพื้นฐาน
ยุทธศาสตร์การพัฒนาของ อบต.ท่าเสา ที่ ๓ ด้านโครงสร้างพื้นฐาน

๒.๒ แผนงานอุตสาหกรรมและการโยธา : งานก่อสร้าง

รายละเอียดโครงการพัฒนา
แผนพัฒนาท้องถิ่น (พ.ศ. ๒๕๖๖ – ๒๕๗๐)
องค์การบริหารส่วนตำบลท่าเสา อำเภอไทรโยค จังหวัดกาญจนบุรี

ที่	โครงการ	วัตถุประสงค์	เป้าหมาย (ผลผลิตของ โครงการ)	งบประมาณ					ตัวชี้วัด (KPI)	ผลที่คาดว่าจะ ได้รับ	หน่วยงาน รับผิดชอบหลัก
				๒๕๖๖ (บาท)	๒๕๖๗ (บาท)	๒๕๖๘ (บาท)	๒๕๖๙ (บาท)	๒๕๗๐ (บาท)			
๓ ๖	โครงการถนนลูกรังบดอัด แน่น (สายบ้านนางสมาน บุญสว่าง) หมู่ที่ ๕ บ้านพุพวง	เพื่อให้ราษฎรขนส่ง ผลผลิตทางการเกษตร และสัญจร สะดวกปลอดภัย	กว้าง ๕.๐๐ เมตร ยาว ๒๐๐ เมตร หนา ๐.๑๕ เมตร	-	๓๗๕,๐๐๐ (๑๐๐ ม.)	-	๓๗๕,๐๐๐ (๑๐๐ ม.)	-	ถนนที่มี คุณภาพ มาตรฐาน	ราษฎรขนส่ง ผลผลิตทางการ เกษตรและสัญจร สะดวก	กองช่าง
๓ ๗	โครงการถนนลูกรังบดอัด แน่น (สายบ้านนายพรศักดิ์ โพธิ์สุวรรณถึงแท่งค้ประปา ภูเขา) หมู่ที่ ๕ บ้านพุพวง	เพื่อให้ราษฎรขนส่ง ผลผลิตทางการเกษตร และสัญจร สะดวกปลอดภัย	กว้าง ๕.๐๐ เมตร ยาว ๔๐๐ เมตร หนา ๐.๑๕ เมตร	-	๗๕๐,๐๐๐ (๒๐๐ ม.)	-	๗๕๐,๐๐๐ (๒๐๐ ม.)	๗๕๐,๐๐๐ (๒๐๐ ม.)	ถนนที่มี คุณภาพ มาตรฐาน	ราษฎรขนส่ง ผลผลิตทางการ เกษตรและสัญจร สะดวก	กองช่าง
๓ ๘	โครงการถนนลูกรังบดอัด แน่น (สายบ้านนายกล้า พุ่มทองถึงบ้านนายสมโภชน์ พันธุ์หุ่่น) หมู่ที่ ๕ บ้านพุพวง	เพื่อให้ราษฎรขนส่ง ผลผลิตทางการเกษตร และสัญจร สะดวกปลอดภัย	กว้าง ๕.๐๐ เมตร ยาว ๒๐๐ เมตร หนา ๐.๑๕ เมตร	๓๗๕,๐๐๐ (๑๐๐ ม.)	-	๓๗๕,๐๐๐ (๑๐๐ ม.)	-	-	ถนนที่มี คุณภาพ มาตรฐาน	ราษฎรขนส่ง ผลผลิตทางการ เกษตรและสัญจร สะดวก	กองช่าง

- ก. ยุทธศาสตร์ที่ ๑ การพัฒนาคุณภาพชีวิตประชาชนในทุกมิติ
ข. ยุทธศาสตร์การพัฒนาของ อบท. ในเขตจังหวัดที่ ๒ การพัฒนาด้านโครงสร้างพื้นฐาน
ยุทธศาสตร์การพัฒนาของ อบต.ท่าเสา ที่ ๓ ด้านโครงสร้างพื้นฐาน
๒.๒ แผนงานอุตสาหกรรมและการโยธา : งานก่อสร้าง

รายละเอียดโครงการพัฒนา
แผนพัฒนาท้องถิ่น (พ.ศ. ๒๕๖๖ - ๒๕๗๐)
องค์การบริหารส่วนตำบลท่าเสา อำเภอไทรโยค จังหวัดกาญจนบุรี

ที่	โครงการ	วัตถุประสงค์	เป้าหมาย (ผลผลิตของ โครงการ)	งบประมาณ					ตัวชี้วัด (KPI)	ผลที่คาดว่าจะ ได้รับ	หน่วยงาน รับผิดชอบหลัก
				๒๕๖๖ (บาท)	๒๕๖๗ (บาท)	๒๕๖๘ (บาท)	๒๕๖๙ (บาท)	๒๕๗๐ (บาท)			
๓ ๙	โครงการก่อสร้างถนน คสล. (สายถ้ำเจ้าแม่กวน อิม) หมู่ที่ ๖ บ้านพุ่มวง	เพื่อให้ราษฎรขนส่ง ผลผลิตทางการเกษตร และสัญจร สะดวกปลอดภัย	กว้าง ๖.๐๐ เมตร ยาว ๖๐๐ เมตร หนา ๐.๑๕ เมตร	๙๐๐,๐๐๐ (๒๐๐ ม.)	๙๐๐,๐๐๐ (๒๐๐ ม.)	๙๐๐,๐๐๐ (๒๐๐ ม.)	-	-	ถนนที่มี คุณภาพ มาตรฐาน	ราษฎรขนส่ง ผลผลิตทางการ เกษตรและสัญจร สะดวก	กองช่าง
๔ ๐	โครงการก่อสร้างถนน คสล. (สายบ้านนางบุญ ลือ ผาสุข) หมู่ที่ ๖ บ้านพุ่มวง	เพื่อให้ราษฎรขนส่ง ผลผลิตทางการเกษตร และสัญจร สะดวกปลอดภัย	กว้าง ๕.๐๐ เมตร ยาว ๑๕๐ เมตร หนา ๐.๑๕ เมตร	๓๗๕,๐๐๐ (๑๐๐ ม.)	๑๘๗,๕๐๐ (๕๐ ม.)	-	-	-	ถนนที่มี คุณภาพ มาตรฐาน	ราษฎรขนส่ง ผลผลิตทางการ เกษตรและสัญจร สะดวก	กองช่าง
๔ ๑	โครงการก่อสร้างถนน คสล. (สายขึ้นพุน้ำภูเขา บ้านพุ่มวง) หมู่ที่ ๖ บ้านพุ่มวง	เพื่อให้ราษฎรขนส่ง ผลผลิตทางการเกษตร และสัญจร สะดวกปลอดภัย	กว้าง ๕.๐๐ เมตร ยาว ๓๕๐ เมตร หนา ๐.๑๕ เมตร	-	๓๗๕,๐๐๐ (๑๐๐ ม.)	๓๗๕,๐๐๐ (๑๐๐ ม.)	๕๖๒,๕๐๐ (๑๕๐ ม.)	-	ถนนที่มี คุณภาพ มาตรฐาน	ราษฎรขนส่ง ผลผลิตทางการ เกษตรและสัญจร สะดวก	กองช่าง
๔ ๒	โครงการก่อสร้างถนน คสล. (สายบ่อสาธารณะ บ่อ ๑) หมู่ที่ ๖ บ้านพุ่มวง	เพื่อให้ราษฎรขนส่ง ผลผลิตทางการเกษตร และสัญจร สะดวกปลอดภัย	กว้าง ๕.๐๐ เมตร ยาว ๒๐๐ เมตร หนา ๐.๑๕ เมตร	-	-	๓๗๕,๐๐๐ (๑๐๐ ม.)	๓๗๕,๐๐๐ (๑๐๐ ม.)	-	ถนนที่มี คุณภาพ มาตรฐาน	ราษฎรขนส่ง ผลผลิตทางการ เกษตรและสัญจร สะดวก	กองช่าง

- ก. ยุทธศาสตร์ที่ ๑ การพัฒนาคุณภาพชีวิตประชาชนในทุกมิติ
ข. ยุทธศาสตร์การพัฒนาของ อปท. ในเขตจังหวัดที่ ๒ การพัฒนาด้านโครงสร้างพื้นฐาน
ยุทธศาสตร์การพัฒนาของ อบต.ท่าเสา ที่ ๓ ด้านโครงสร้างพื้นฐาน
๒.๒ แผนงานอุตสาหกรรมและการโยธา : งานก่อสร้าง

รายละเอียดโครงการพัฒนา
แผนพัฒนาท้องถิ่น (พ.ศ. ๒๕๖๖ – ๒๕๗๐)
องค์การบริหารส่วนตำบลท่าเสา อำเภอไทรโยค จังหวัดกาญจนบุรี

ที่	โครงการ	วัตถุประสงค์	เป้าหมาย (ผลผลิตของ โครงการ)	งบประมาณ					ตัวชี้วัด (KPI)	ผลที่คาดว่าจะ ได้รับ	หน่วยงาน รับผิดชอบหลัก
				๒๕๖๖ (บาท)	๒๕๖๗ (บาท)	๒๕๖๘ (บาท)	๒๕๖๙ (บาท)	๒๕๗๐ (บาท)			
๔ ๓	โครงการก่อสร้างถนน คสล. (สายบ่อสาธารณะ บ่อ ๒) หมู่ที่ ๖ บ้านพุ่มวง	เพื่อให้ราษฎรขนส่ง ผลผลิตทางการเกษตร และสัญจร สะดวกปลอดภัย	กว้าง ๕.๐๐ เมตร ยาว ๓๐๐ เมตร หนา ๐.๑๕ เมตร	-	-	๓๗๕,๐๐๐ (๑๐๐ ม.)	๓๗๕,๐๐๐ (๑๐๐ ม.)	๓๗๕,๐๐๐ (๑๐๐ ม.)	ถนนที่มี คุณภาพ มาตรฐาน	ราษฎรขนส่ง ผลผลิตทางการ เกษตรและสัญจร สะดวก	กองช่าง
๔ ๔	โครงการก่อสร้างถนน คสล. (สายบ้านนางสาว เพยาวี สิริวรรณโน) หมู่ที่ ๖ บ้านพุ่มวง	เพื่อให้ราษฎรขนส่ง ผลผลิตทางการเกษตร และสัญจร สะดวกปลอดภัย	กว้าง ๕.๐๐ เมตร ยาว ๑๐๐ เมตร หนา ๐.๑๕ เมตร	๓๗๕,๐๐๐ (๑๐๐ ม.)	-	๓๗๕,๐๐๐ (๑๐๐ ม.)	-	-	ถนนที่มี คุณภาพ มาตรฐาน	ราษฎรขนส่ง ผลผลิตทางการ เกษตรและสัญจร สะดวก	กองช่าง
๔ ๕	โครงการก่อสร้างถนน คสล. (สายบ้านนายเล็ก แก้วเพชร เชื่อม ถ้าเจ้าแม่ กวนอิม) หมู่ที่ ๖ บ้านพุ่มวง	เพื่อให้ราษฎรขนส่ง ผลผลิตทางการเกษตร และสัญจร สะดวกปลอดภัย	กว้าง ๕.๐๐ เมตร ยาว ๗๒๐ เมตร หนา ๐.๑๕ เมตร	๗๕๐,๐๐๐ (๒๐๐ ม.)	-	๗๕๐,๐๐๐ (๒๐๐ ม.)	-	๗๕๐,๐๐๐ (๒๐๐ ม.)	ถนนที่มี คุณภาพ มาตรฐาน	ราษฎรขนส่ง ผลผลิตทางการ เกษตรและสัญจร สะดวก	กองช่าง
๔ ๖	โครงการก่อสร้างถนน คสล. (ซอยสุตวิเวก) หมู่ที่ ๗ บ้านพุ่ม	เพื่อให้ราษฎรขนส่ง ผลผลิตทางการเกษตร และสัญจร สะดวกปลอดภัย	กว้าง ๕.๐๐ เมตร ยาว ๘๐๐ เมตร หนา ๐.๑๕ เมตร	๗๕๐,๐๐๐ (๒๐๐ ม.)	๗๕๐,๐๐๐ (๒๐๐ ม.)	๗๕๐,๐๐๐ (๒๐๐ ม.)	๗๕๐,๐๐๐ (๒๐๐ ม.)	-	ถนนที่มี คุณภาพ มาตรฐาน	ราษฎรขนส่งผลผลิต ทางการเกษตรและ สัญจร สะดวก	กองช่าง

ก. ยุทธศาสตร์ที่ ๑ การพัฒนาคุณภาพชีวิตประชาชนในทุกมิติ

ข. ยุทธศาสตร์การพัฒนาของ อบท. ในเขตจังหวัดที่ ๒ การพัฒนาด้านโครงสร้างพื้นฐาน

ยุทธศาสตร์การพัฒนาของ อบต.ท่าเสา ที่ ๓ ด้านโครงสร้างพื้นฐาน

๒.๒ แผนงานอุตสาหกรรมและการโยธา : งานก่อสร้าง

รายละเอียดโครงการพัฒนา
แผนพัฒนาท้องถิ่น (พ.ศ. ๒๕๖๖ – ๒๕๗๐)
องค์การบริหารส่วนตำบลท่าเสา อำเภอไทรโยค จังหวัดกาญจนบุรี

ที่	โครงการ	วัตถุประสงค์	เป้าหมาย (ผลผลิตของ โครงการ)	งบประมาณ					ตัวชี้วัด (KPI)	ผลที่คาดว่าจะ ได้รับ	หน่วยงาน รับผิดชอบหลัก
				๒๕๖๖ (บาท)	๒๕๖๗ (บาท)	๒๕๖๘ (บาท)	๒๕๖๙ (บาท)	๒๕๗๐ (บาท)			
๔ ๗	โครงการก่อสร้างถนน คสล. (สายบ้านนางกัลยา กลิ่นหอม) หมู่ที่ ๗ บ้านพุมุด	เพื่อให้ราษฎรขนส่ง ผลผลิตทางการเกษตร และสัญจร สะดวกปลอดภัย	กว้าง ๕.๐๐ เมตร ยาว ๖๕ เมตร หนา ๐.๑๕ เมตร	๒๔๓,๗๕๐ (๖๕ ม.)	-	๒๔๓,๗๕๐ (๖๕ ม.)	-	-	ถนนที่มี คุณภาพ มาตรฐาน	ราษฎรขนส่ง ผลผลิตทางการ เกษตรและสัญจร สะดวก	กองช่าง
๔ ๘	โครงการก่อสร้างถนน คสล. (สายบ้านครู อนุสรณ์ แยมกัลดี) หมู่ที่ ๗ บ้านพุมุด	เพื่อให้ราษฎรขนส่ง ผลผลิตทางการเกษตร และสัญจร สะดวกปลอดภัย	กว้าง ๕.๐๐ เมตร ยาว ๕๐๐ เมตร หนา ๐.๑๕ เมตร	๗๕๐,๐๐๐ (๒๐๐ ม.)	๗๕๐,๐๐๐ (๒๐๐ ม.)	๗๕๐,๐๐๐ (๒๐๐ ม.)	-	-	ถนนที่มี คุณภาพ มาตรฐาน	ราษฎรขนส่ง ผลผลิตทางการ เกษตรและสัญจร สะดวก	กองช่าง
๔ ๙	โครงการก่อสร้างถนน คสล. (สายบ้านนาง พเยาว์ ธรรมสาลี) หมู่ที่ ๗ บ้านพุมุด	เพื่อให้ราษฎรขนส่ง ผลผลิตทางการเกษตร และสัญจร สะดวกปลอดภัย	กว้าง ๕.๐๐ เมตร ยาว ๑๐๐ เมตร หนา ๐.๑๕ เมตร	-	๓๗๕,๐๐๐ (๑๐๐ ม.)	๓๗๕,๐๐๐ (๑๐๐ ม.)	-	๓๗๕,๐๐๐ (๑๐๐ ม.)	ถนนที่มี คุณภาพ มาตรฐาน	ราษฎรขนส่ง ผลผลิตทางการ เกษตรและสัญจร สะดวก	กองช่าง
๕ ๐	โครงการก่อสร้างถนน คสล. (สายบ้านนาย สมบูรณ์ ชมเพ็ญ) หมู่ที่ ๗ บ้านพุมุด	เพื่อให้ราษฎรขนส่ง ผลผลิตทางการเกษตร และสัญจร สะดวกปลอดภัย	กว้าง ๕.๐๐ เมตร ยาว ๔๐๐ เมตร หนา ๐.๑๕ เมตร	๗๕๐,๐๐๐ (๒๐๐ ม.)	-	๗๕๐,๐๐๐ (๒๐๐ ม.)	-	๗๕๐,๐๐๐ (๒๐๐ ม.)	ถนนที่มี คุณภาพ มาตรฐาน	ราษฎรขนส่ง ผลผลิตทางการ เกษตรและสัญจร สะดวก	กองช่าง

- ก. ยุทธศาสตร์ที่ ๑ การพัฒนาคุณภาพชีวิตประชาชนในทุกมิติ
ข. ยุทธศาสตร์การพัฒนาของ อปท. ในเขตจังหวัดที่ ๒ การพัฒนาด้านโครงสร้างพื้นฐาน
ยุทธศาสตร์การพัฒนาของ อบต.ท่าเสา ที่ ๓ ด้านโครงสร้างพื้นฐาน

รายละเอียดโครงการพัฒนา
แผนพัฒนาท้องถิ่น (พ.ศ. ๒๕๖๖ – ๒๕๗๐)
องค์การบริหารส่วนตำบลท่าเสา อำเภอไทรโยค จังหวัดกาญจนบุรี

๒.๒ แผนงานอุตสาหกรรมและการโยธา : งานก่อสร้าง

ที่	โครงการ	วัตถุประสงค์	เป้าหมาย (ผลผลิตของ โครงการ)	งบประมาณ					ตัวชี้วัด (KPI)	ผลที่คาดว่าจะ ได้รับ	หน่วยงาน รับผิดชอบหลัก
				๒๕๖๖ (บาท)	๒๕๖๗ (บาท)	๒๕๖๘ (บาท)	๒๕๖๙ (บาท)	๒๕๗๐ (บาท)			
๕ ๑	โครงการก่อสร้างถนน คสล. (สายบ้านนางคำสา รวมทรัพย์) หมู่ที่ ๗ บ้านพุมุด	เพื่อให้ราษฎรขนส่ง ผลผลิตทางการเกษตร และสัญจร สะดวกปลอดภัย	กว้าง ๔.๐๐ เมตร ยาว ๓๐๐ เมตร หนา ๐.๑๕ เมตร	-	๓๐๐,๐๐๐ (๑๐๐ ม.)	๓๐๐,๐๐๐ (๑๐๐ ม.)	๓๐๐,๐๐๐ (๑๐๐ ม.)	-	ถนนที่มี คุณภาพ มาตรฐาน	ราษฎรขนส่ง ผลผลิตทางการ เกษตรและสัญจร สะดวก	กองช่าง
๕ ๒	โครงการก่อสร้างถนน คสล. (สายบ้านนางอุสา คงพันธ์) หมู่ที่ ๗ บ้านพุมุด	เพื่อให้ราษฎรขนส่ง ผลผลิตทางการเกษตร และสัญจร สะดวกปลอดภัย	กว้าง ๕.๐๐ เมตร ยาว ๒๐๐ เมตร หนา ๐.๑๕ เมตร	๓๗๕,๐๐๐ (๑๐๐ ม.)	-	๓๗๕,๐๐๐ (๑๐๐ ม.)	๓๗๕,๐๐๐ (๑๐๐ ม.)	-	ถนนที่มี คุณภาพ มาตรฐาน	ราษฎรขนส่ง ผลผลิตทางการ เกษตรและสัญจร สะดวก	กองช่าง
๕ ๓	โครงการก่อสร้างถนน คสล. (สายบ้านพุมุด เชื่อม พุตะเคียน ซอย ๑) หมู่ที่ ๗ บ้านพุมุด	เพื่อให้ราษฎรขนส่ง ผลผลิตทางการเกษตร และสัญจร สะดวกปลอดภัย	กว้าง ๔.๐๐ เมตร ยาว ๔๐๐ เมตร หนา ๐.๑๕ เมตร	๓๐๐,๐๐๐ (๑๐๐ ม.)	๓๐๐,๐๐๐ (๑๐๐ ม.)	-	๓๐๐,๐๐๐ (๑๐๐ ม.)	๓๐๐,๐๐๐ (๑๐๐ ม.)	ถนนที่มี คุณภาพ มาตรฐาน	ราษฎรขนส่ง ผลผลิตทางการ เกษตรและสัญจร สะดวก	กองช่าง
๕ ๔	โครงการก่อสร้างถนน คสล. (สายบ้านพุมุด เชื่อม พุตะเคียน ซอย ๒) หมู่ที่ ๗ บ้านพุมุด	เพื่อให้ราษฎรขนส่ง ผลผลิตทางการเกษตร และสัญจร สะดวกปลอดภัย	กว้าง ๕.๐๐ เมตร ยาว ๗๐ เมตร หนา ๐.๑๕ เมตร	-	๓๗๕,๐๐๐ (๑๐๐ ม.)	๗๕๐,๐๐๐ (๒๐๐ ม.)	๗๕๐,๐๐๐ (๒๐๐ ม.)	๗๕๐,๐๐๐ (๒๐๐ ม.)	ถนนที่มี คุณภาพ มาตรฐาน	ราษฎรขนส่งผลผลิต ทางการเกษตรและ สัญจร สะดวก	กองช่าง

ก. ยุทธศาสตร์ที่ ๑ การพัฒนาคุณภาพชีวิตประชาชนในทุกมิติ

ข. ยุทธศาสตร์การพัฒนาของ อปท. ในเขตจังหวัดที่ ๒ การพัฒนาด้านโครงสร้างพื้นฐาน

ยุทธศาสตร์การพัฒนาของ อบต.ท่าเสา ที่ ๓ ด้านโครงสร้างพื้นฐาน

๒.๒ แผนงานอุตสาหกรรมและการโยธา : งานก่อสร้าง

รายละเอียดโครงการพัฒนา
แผนพัฒนาท้องถิ่น (พ.ศ. ๒๕๖๖ – ๒๕๗๐)
องค์การบริหารส่วนตำบลท่าเสา อำเภอไทรโยค จังหวัดกาญจนบุรี

ที่	โครงการ	วัตถุประสงค์	เป้าหมาย (ผลผลิตของ โครงการ)	งบประมาณ					ตัวชี้วัด (KPI)	ผลที่คาดว่าจะ ได้รับ	หน่วยงาน รับผิดชอบหลัก
				๒๕๖๖ (บาท)	๒๕๖๗ (บาท)	๒๕๖๘ (บาท)	๒๕๖๙ (บาท)	๒๕๗๐ (บาท)			
๕ ๕	โครงการก่อสร้างถนน คสล. (สายพุเตย ซอย ๑) หมู่ที่ ๘ บ้านพุเตย	เพื่อให้ราษฎรขนส่ง ผลผลิตทางการเกษตร และสัญจร สะดวกปลอดภัย	กว้าง ๕.๐๐ เมตร ยาว ๓๐๐ เมตร หนา ๐.๑๕ เมตร	๓๗๕,๐๐๐ (๑๐๐ ม.)	๓๗๕,๐๐๐ (๑๐๐ ม.)	๓๗๕,๐๐๐ (๑๐๐ ม.)	-	-	ถนนที่มี คุณภาพ มาตรฐาน	ราษฎรขนส่ง ผลผลิตทางการ เกษตรและสัญจร สะดวก	กองช่าง
๕ ๖	โครงการก่อสร้างถนน คสล. (สายพุเตย ซอย ๖) (ทุ่งหญ้าสอง) หมู่ที่ ๘ บ้านพุเตย	เพื่อให้ราษฎรขนส่ง ผลผลิตทางการเกษตร และสัญจร สะดวกปลอดภัย	กว้าง ๕.๐๐ เมตร ยาว ๒๓๐ เมตร หนา ๐.๑๕ เมตร	๔๘๗,๕๐๐ (๑๓๐ ม.)	๓๗๕,๐๐๐ (๑๐๐ ม.)	-	-	-	ถนนที่มี คุณภาพ มาตรฐาน	ราษฎรขนส่ง ผลผลิตทางการ เกษตรและสัญจร สะดวก	กองช่าง
๕ ๗	โครงการก่อสร้างถนน คสล. (สายนางกัญญา พรหมนิมิตร) หมู่ที่ ๘ บ้านพุเตย	เพื่อให้ราษฎรขนส่ง ผลผลิตทางการเกษตร และสัญจร สะดวกปลอดภัย	กว้าง ๕.๐๐ เมตร ยาว ๔๐๐ เมตร หนา ๐.๑๕ เมตร	-	๓๗๕,๐๐๐ (๑๐๐ ม.)	๓๗๕,๐๐๐ (๑๐๐ ม.)	๓๗๕,๐๐๐ (๑๐๐ ม.)	๓๗๕,๐๐๐ (๑๐๐ ม.)	ถนนที่มี คุณภาพ มาตรฐาน	ราษฎรขนส่ง ผลผลิตทางการ เกษตรและสัญจร สะดวก	กองช่าง
๕ ๘	โครงการก่อสร้างถนน คสล. (สายบ้านนางบุปผา ทับทิมทอง) หมู่ที่ ๘ บ้านพุเตย	เพื่อให้ราษฎรขนส่ง ผลผลิตทางการเกษตร และสัญจร สะดวกปลอดภัย	กว้าง ๕.๐๐ เมตร ยาว ๑๕๐ เมตร หนา ๐.๑๕ เมตร	-	-	๓๗๕,๐๐๐ (๑๐๐ ม.)	๑๘๗,๕๐๐ (๕๐ ม.)	-	ถนนที่มี คุณภาพ มาตรฐาน	ราษฎรขนส่ง ผลผลิตทางการ เกษตรและสัญจร สะดวก	กองช่าง

- ก. ยุทธศาสตร์ที่ ๑ การพัฒนาคุณภาพชีวิตประชาชนในทุกมิติ
ข. ยุทธศาสตร์การพัฒนาของ อปท. ในเขตจังหวัดที่ ๒ การพัฒนาด้านโครงสร้างพื้นฐาน
ยุทธศาสตร์การพัฒนาของ อบต.ท่าเสา ที่ ๓ ด้านโครงสร้างพื้นฐาน

รายละเอียดโครงการพัฒนา
แผนพัฒนาท้องถิ่น (พ.ศ. ๒๕๖๖ – ๒๕๗๐)
องค์การบริหารส่วนตำบลท่าเสา อำเภอไทรโยค จังหวัดกาญจนบุรี

๒.๒ แผนงานอุตสาหกรรมและการโยธา : งานก่อสร้าง

ที่	โครงการ	วัตถุประสงค์	เป้าหมาย (ผลผลิตของ โครงการ)	งบประมาณ					ตัวชี้วัด (KPI)	ผลที่คาดว่าจะ ได้รับ	หน่วยงาน รับผิดชอบหลัก
				๒๕๖๖ (บาท)	๒๕๖๗ (บาท)	๒๕๖๘ (บาท)	๒๕๖๙ (บาท)	๒๕๗๐ (บาท)			
๕ ๙	โครงการก่อสร้างถนน คสล. (สายพุดเตย ซอย ๒ (สระสี่มุม) หมู่ที่ ๘ บ้านพุดเตย	เพื่อให้ราษฎรขนส่ง ผลผลิตทางการเกษตร และสัญจร สะดวกปลอดภัย	กว้าง ๕.๐๐ เมตร ยาว ๖๘๐ เมตร หนา ๐.๑๕ เมตร	๗๕๐,๐๐๐ (๒๐๐ ม.)	-	๗๕๐,๐๐๐ (๒๐๐ ม.)	๗๕๐,๐๐๐ (๒๐๐ ม.)	๓๐๐,๐๐๐ (๘๐ ม.)	ถนนที่มี คุณภาพ มาตรฐาน	ราษฎรขนส่ง ผลผลิตทางการ เกษตรและสัญจร สะดวก	กองช่าง
๖ ๐	โครงการก่อสร้างถนน คสล. (สายพุดเตย ซอย ๔ (หน้าโฮมพุดเตย ๑) หมู่ที่ ๘ บ้านพุดเตย	เพื่อให้ราษฎรขนส่ง ผลผลิตทางการเกษตร และสัญจร สะดวกปลอดภัย	กว้าง ๕.๐๐ เมตร ยาว ๑๕๐ เมตร หนา ๐.๑๕ เมตร	๓๗๕,๐๐๐ (๑๐๐ ม.)	๑๘๗,๕๐๐ (๕๐ ม.)	-	-	-	ถนนที่มี คุณภาพ มาตรฐาน	ราษฎรขนส่ง ผลผลิตทางการ เกษตรและสัญจร สะดวก	กองช่าง
๖ ๑	โครงการก่อสร้างถนน คสล. (ภายในหมู่บ้าน กว้าง ๓ เมตร ปรับ เป็น ๕ เมตร) หมู่ที่ ๘ บ้านพุดเตย	เพื่อให้ราษฎรขนส่ง ผลผลิตทางการเกษตร และสัญจร สะดวกปลอดภัย	กว้าง ๕.๐๐ เมตร ยาว ๒๒๐ เมตร หนา ๐.๑๕ เมตร	-	-	๔๑๒,๕๐๐ (๑๑๐ ม.)	๔๑๒,๕๐๐ (๑๑๐ ม.)	๔๑๒,๕๐๐ (๑๑๐ ม.)	ถนนที่มี คุณภาพ มาตรฐาน	ราษฎรขนส่ง ผลผลิตทางการ เกษตรและสัญจร สะดวก	กองช่าง

ก. ยุทธศาสตร์ที่ ๑ การพัฒนาคุณภาพชีวิตประชาชนในทุกมิติ

ข. ยุทธศาสตร์การพัฒนาของ อปท. ในเขตจังหวัดที่ ๒ การพัฒนาด้านโครงสร้างพื้นฐาน
ยุทธศาสตร์การพัฒนาของ อบต.ท่าเสา ที่ ๓ ด้านโครงสร้างพื้นฐาน

รายละเอียดโครงการพัฒนา
แผนพัฒนาท้องถิ่น (พ.ศ. ๒๕๖๖ – ๒๕๗๐)
องค์การบริหารส่วนตำบลท่าเสา อำเภอไทรโยค จังหวัดกาญจนบุรี

๒.๒ แผนงานอุตสาหกรรมและการโยธา : งานก่อสร้าง

ที่	โครงการ	วัตถุประสงค์	เป้าหมาย (ผลผลิตของ โครงการ)	งบประมาณ					ตัวชี้วัด (KPI)	ผลที่คาดว่าจะ ได้รับ	หน่วยงาน รับผิดชอบหลัก
				๒๕๖๖ (บาท)	๒๕๖๗ (บาท)	๒๕๖๘ (บาท)	๒๕๖๙ (บาท)	๒๕๗๐ (บาท)			
๖ ๒	โครงการก่อสร้างถนน คสล. (สายบ้านนางอรทัย อักษรศรี) หมู่ที่ ๙ บ้านวังเขมร	เพื่อให้ราษฎรขนส่ง ผลผลิตทางการเกษตร และสัญจร สะดวกปลอดภัย	กว้าง ๕.๐๐ เมตร ยาว ๔๐๐ เมตร หนา ๐.๑๕ เมตร	๗๕๐,๐๐๐ (๒๐๐ ม.)	๗๕๐,๐๐๐ (๒๐๐ ม.)	-	-	-	ถนนที่มี คุณภาพ มาตรฐาน	ราษฎรขนส่ง ผลผลิตทางการ เกษตรและสัญจร สะดวก	กองช่าง
๖ ๓	โครงการก่อสร้างถนน คสล. (สายบ้านนายชาญ ชัย จงผล) หมู่ที่ ๙ บ้านวังเขมร	เพื่อให้ราษฎรขนส่ง ผลผลิตทางการเกษตร และสัญจร สะดวกปลอดภัย	กว้าง ๕.๐๐ เมตร ยาว ๑๒๐ เมตร หนา ๐.๑๕ เมตร	๔๕๐,๐๐๐ (๑๒๐ ม.)	-	๔๕๐,๐๐๐ (๑๒๐ ม.)	๔๕๐,๐๐๐ (๑๒๐ ม.)	-	ถนนที่มี คุณภาพ มาตรฐาน	ราษฎรขนส่ง ผลผลิตทางการ เกษตรและสัญจร สะดวก	กองช่าง
๖ ๔	โครงการก่อสร้างถนน คสล. (สายบ้านนาง สมควร พระทวี) หมู่ที่ ๙ บ้านวังเขมร	เพื่อให้ราษฎรขนส่ง ผลผลิตทางการเกษตร และสัญจร สะดวกปลอดภัย	กว้าง ๕.๐๐ เมตร ยาว ๒๐๐ เมตร หนา ๐.๑๕ เมตร	๓๗๕,๐๐๐ (๑๐๐ ม.)	๓๗๕,๐๐๐ (๑๐๐ ม.)	-	-	-	ถนนที่มี คุณภาพ มาตรฐาน	ราษฎรขนส่ง ผลผลิตทางการ เกษตรและสัญจร สะดวก	กองช่าง
๖ ๕	โครงการก่อสร้างถนน คสล. (สายบ้านนางสาว ชาลิณี ตะพัง) หมู่ที่ ๙ บ้านวังเขมร	เพื่อให้ราษฎรขนส่ง ผลผลิตทางการเกษตร และสัญจร สะดวกปลอดภัย	กว้าง ๕.๐๐ เมตร ยาว ๑๘๐ เมตร หนา ๐.๑๕ เมตร	-	๓๗๕,๐๐๐ (๑๐๐ ม.)	๓๐๐,๐๐๐ (๘๐ ม.)	-	-	ถนนที่มี คุณภาพ มาตรฐาน	ราษฎรขนส่ง ผลผลิตทางการ เกษตรและสัญจร สะดวก	กองช่าง

ก. ยุทธศาสตร์ที่ ๑ การพัฒนาคุณภาพชีวิตประชาชนในทุกมิติ

ข. ยุทธศาสตร์การพัฒนาของ อบท. ในเขตจังหวัดที่ ๒ การพัฒนาด้านโครงสร้างพื้นฐาน

ยุทธศาสตร์การพัฒนาของ อบต.ท่าเสา ที่ ๓ ด้านโครงสร้างพื้นฐาน

รายละเอียดโครงการพัฒนา
แผนพัฒนาท้องถิ่น (พ.ศ. ๒๕๖๖ – ๒๕๗๐)
องค์การบริหารส่วนตำบลท่าเสา อำเภอไทรโยค จังหวัดกาญจนบุรี

๒.๒ แผนงานอุตสาหกรรมและการโยธา : งานก่อสร้าง

ที่	โครงการ	วัตถุประสงค์	เป้าหมาย (ผลผลิตของ โครงการ)	งบประมาณ					ตัวชี้วัด (KPI)	ผลที่คาดว่าจะ ได้รับ	หน่วยงาน รับผิดชอบหลัก
				๒๕๖๖ (บาท)	๒๕๖๗ (บาท)	๒๕๖๘ (บาท)	๒๕๖๙ (บาท)	๒๕๗๐ (บาท)			
๖ ๖	โครงการก่อสร้างถนน คสล. (สายบ้านนางสาว อัญชุลี บัญเชิด) หมู่ที่ ๙ บ้านวังเขมร	เพื่อให้ราษฎรขนส่ง ผลผลิตทางการเกษตร และสัญจร สะดวกปลอดภัย	กว้าง ๕.๐๐ เมตร ยาว ๕๐ เมตร หนา ๐.๑๕ เมตร	-	-	๑๘๗,๕๐๐ (๕๐ ม.)	-	-	ถนนที่มี คุณภาพ มาตรฐาน	ราษฎรขนส่ง ผลผลิตทางการ เกษตรและสัญจร สะดวก	กองช่าง
๖ ๗	โครงการก่อสร้างถนน คสล. (สายบ้านนายภูษิข จงผล) หมู่ที่ ๙ บ้านวังเขมร	เพื่อให้ราษฎรขนส่ง ผลผลิตทางการเกษตร และสัญจร สะดวกปลอดภัย	กว้าง ๔.๐๐ เมตร ยาว ๗๐๐ เมตร หนา ๐.๑๕ เมตร	-	๖๐๐,๐๐๐ (๒๐๐ ม.)	๖๐๐,๐๐๐ (๒๐๐ ม.)	๖๐๐,๐๐๐ (๒๐๐ ม.)	๓๐๐,๐๐๐ (๑๐๐ ม.)	ถนนที่มี คุณภาพ มาตรฐาน	ราษฎรขนส่ง ผลผลิตทางการ เกษตรและสัญจร สะดวก	กองช่าง
๖ ๘	โครงการก่อสร้างถนน คสล. (สายบ้านนางทองมี ทองภักดี) (ตอนล่าง) หมู่ที่ ๙ บ้านวังเขมร	เพื่อให้ราษฎรขนส่ง ผลผลิตทางการเกษตร และสัญจร สะดวกปลอดภัย	กว้าง ๕.๐๐ เมตร ยาว ๑๔๐ เมตร หนา ๐.๑๕ เมตร	-	-	๓๗๕,๐๐๐ (๑๐๐ ม.)	๑๕๐,๐๐๐ (๔๐ ม.)	-	ถนนที่มี คุณภาพ มาตรฐาน	ราษฎรขนส่ง ผลผลิตทางการ เกษตรและสัญจร สะดวก	กองช่าง

- ก. ยุทธศาสตร์ที่ ๑ การพัฒนาคุณภาพชีวิตประชาชนในทุกมิติ
ข. ยุทธศาสตร์การพัฒนาของ อบท. ในเขตจังหวัดที่ ๒ การพัฒนาด้านโครงสร้างพื้นฐาน
ยุทธศาสตร์การพัฒนาของ อบต.ท่าเสา ที่ ๓ ด้านโครงสร้างพื้นฐาน

รายละเอียดโครงการพัฒนา
แผนพัฒนาท้องถิ่น (พ.ศ. ๒๕๖๖ – ๒๕๗๐)
องค์การบริหารส่วนตำบลท่าเสา อำเภอไทรโยค จังหวัดกาญจนบุรี

๒.๒ แผนงานอุตสาหกรรมและการโยธา : งานก่อสร้าง

ที่	โครงการ	วัตถุประสงค์	เป้าหมาย (ผลผลิตของ โครงการ)	งบประมาณ					ตัวชี้วัด (KPI)	ผลที่คาดว่าจะ ได้รับ	หน่วยงาน รับผิดชอบหลัก
				๒๕๖๖ (บาท)	๒๕๖๗ (บาท)	๒๕๖๘ (บาท)	๒๕๖๙ (บาท)	๒๕๗๐ (บาท)			
๖ ๙	โครงการก่อสร้างถนน คสล. (สายทางขึ้นสำนัก สงฆ์ บ้านวังเขมร) (ตอนล่าง) หมู่ที่ ๙ บ้านวังเขมร	เพื่อให้ราษฎรขนส่ง ผลผลิตทางการเกษตร และสัญจร สะดวกปลอดภัย	กว้าง ๕.๐๐ เมตร ยาว ๑๔๐ เมตร หนา ๐.๑๕ เมตร	-	๓๗๕,๐๐๐ (๑๐๐ ม.)	๑๕๐,๐๐๐ (๕๐ ม.)	-	-	ถนนที่มี คุณภาพ มาตรฐาน	ราษฎรขนส่ง ผลผลิตทางการ เกษตรและสัญจร สะดวก	กองช่าง
๗ ๐	โครงการก่อสร้างถนน คสล. (สายบ้านนายตึก ก้านเหลือง) (ตอนล่าง) หมู่ที่ ๙ บ้านวังเขมร	เพื่อให้ราษฎรขนส่ง ผลผลิตทางการเกษตร และสัญจร สะดวกปลอดภัย	กว้าง ๔.๐๐ เมตร ยาว ๒๕๐ เมตร หนา ๐.๑๕ เมตร	-	-	-	๓๙๐,๐๐๐ (๑๓๐ ม.)	๓๖๐,๐๐๐ (๑๒๐ ม.)	ถนนที่มี คุณภาพ มาตรฐาน	ราษฎรขนส่ง ผลผลิตทางการ เกษตรและสัญจร สะดวก	กองช่าง
๗ ๑	โครงการก่อสร้างถนน คสล. (สายบ้านไร่ นายทวี ทรัพย์เงิน ถึง ไร่ นาง วรรณ) หมู่ที่ ๑๐ บ้านหนองตา ม่วง	เพื่อให้ราษฎรขนส่ง ผลผลิตทางการเกษตร และสัญจร สะดวกปลอดภัย	กว้าง ๕.๐๐ เมตร ยาว ๑,๑๐๐ เมตร หนา ๐.๑๕ เมตร	๗๕๐,๐๐๐ (๒๐๐ ม.)	๗๕๐,๐๐๐ (๒๐๐ ม.)	๗๕๐,๐๐๐ (๒๐๐ ม.)	๗๕๐,๐๐๐ (๒๐๐ ม.)	๑,๑๒๕,๐๐๐ (๓๐๐ ม.)	ถนนที่มี คุณภาพ มาตรฐาน	ราษฎรขนส่ง ผลผลิตทางการ เกษตรและสัญจร สะดวก	กองช่าง
๗ ๒	โครงการซ่อมแซมถนน ลูกรังเลียบบางรถไฟ ตลอดสายติด หมู่ ๑ หมู่ที่ ๑๐ บ้านหนองตาม่วง	เพื่อให้ราษฎรขนส่ง ผลผลิตทางการเกษตร และสัญจร สะดวกปลอดภัย	กว้าง ๕.๐๐ เมตร ยาว ๑,๑๐๐ เมตร หนา ๐.๑๕ เมตร	๔๕๐,๐๐๐ (๖๐๐ ม.)	๓๗๕,๐๐๐ (๕๐๐ ม.)	-	-	-	ถนนที่มี คุณภาพ มาตรฐาน	ราษฎรขนส่งผลผลิต ทางการเกษตรและ สัญจร สะดวก	กองช่าง

ก. ยุทธศาสตร์ที่ ๑ การพัฒนาคุณภาพชีวิตประชาชนในทุกมิติ

ข. ยุทธศาสตร์การพัฒนาของ อบท. ในเขตจังหวัดที่ ๒ การพัฒนาด้านโครงสร้างพื้นฐาน

ยุทธศาสตร์การพัฒนาของ อบต.ท่าเสา ที่ ๓ ด้านโครงสร้างพื้นฐาน

รายละเอียดโครงการพัฒนา
แผนพัฒนาท้องถิ่น (พ.ศ. ๒๕๖๖ – ๒๕๗๐)
องค์การบริหารส่วนตำบลท่าเสา อำเภอไทรโยค จังหวัดกาญจนบุรี

๒.๒ แผนงานอุตสาหกรรมและการโยธา : งานก่อสร้าง

ที่	โครงการ	วัตถุประสงค์	เป้าหมาย (ผลผลิตของ โครงการ)	งบประมาณ					ตัวชี้วัด (KPI)	ผลที่คาดว่าจะได้รับ	หน่วยงาน รับผิดชอบหลัก
				๒๕๖๖ (บาท)	๒๕๖๗ (บาท)	๒๕๖๘ (บาท)	๒๕๖๙ (บาท)	๒๕๗๐ (บาท)			
๓	โครงการก่อสร้างถนน คสล. (สายไร่นายประดิษฐ์ วัน เพ็ญ) หมู่ที่ ๑๐ บ้านหนอง ตาม่วง	เพื่อให้ราษฎรขนส่ง ผลผลิตทางการเกษตร และสัญจร สะดวกปลอดภัย	กว้าง ๕.๐๐ เมตร ยาว ๑,๓๐๐ เมตร หนา ๐.๑๕ เมตร	๙๓๗,๕๐๐ (๒๕๐ ม.)	๙๓๗,๕๐๐ (๒๕๐ ม.)	๙๓๗,๕๐๐ (๒๕๐ ม.)	๙๓๗,๕๐๐ (๒๕๐ ม.)	๑,๑๒๕,๐๐๐ (๓๐๐ ม.)	ถนนที่มีคุณภาพ มาตรฐาน	ราษฎรขนส่งผลผลิต ทางการเกษตรและ สัญจร สะดวก	กองช่าง
๔	โครงการก่อสร้างถนน คสล. (สายบ้านนางลำพิ่ง อิน เกาะช้าง) หมู่ที่ ๑๑ บ้านพุ ลาด	เพื่อให้ราษฎรขนส่ง ผลผลิตทางการเกษตร และสัญจร สะดวกปลอดภัย	กว้าง ๔.๐๐ เมตร ยาว ๙๐ เมตร หนา ๐.๑๕ เมตร	๒๗๐,๐๐๐ (๙๐ ม.)	๒๗๐,๐๐๐ (๙๐ ม.)	-	๒๗๐,๐๐๐ (๙๐ ม.)	-	ถนนที่มีคุณภาพ มาตรฐาน	ราษฎรขนส่งผลผลิต ทางการเกษตรและ สัญจร สะดวก	กองช่าง
๕	โครงการก่อสร้างถนน คสล. (สายซอยไพบูลย์พัฒนา) หมู่ที่ ๑๑ บ้านพูลาด	เพื่อให้ราษฎรขนส่ง ผลผลิตทางการเกษตร และสัญจร สะดวกปลอดภัย	กว้าง ๔.๐๐ เมตร ยาว ๕๐ เมตร หนา ๐.๑๕ เมตร	๑๘๗,๕๐๐ (๕๐ ม.)	๑๘๗,๕๐๐ (๕๐ ม.)	-	๑๘๗,๕๐๐ (๕๐ ม.)	-	ถนนที่มีคุณภาพ มาตรฐาน	ราษฎรขนส่งผลผลิต ทางการเกษตรและ สัญจร สะดวก	กองช่าง
๖	โครงการก่อสร้างถนน คสล. (สายบ้านนายศรีวิรัตน์ สุญ ราช) หมู่ที่ ๑๑ บ้านพูลาด	เพื่อให้ราษฎรขนส่ง ผลผลิตทางการเกษตร และสัญจร สะดวกปลอดภัย	กว้าง ๓.๐๐ เมตร ยาว ๕๕ เมตร หนา ๐.๑๕ เมตร	๒๐๖,๒๕๐ (๕๕ ม.)	๒๐๖,๒๕๐ (๕๕ ม.)	-	๒๐๖,๒๕๐ (๕๕ ม.)	-	ถนนที่มีคุณภาพ มาตรฐาน	ราษฎรขนส่งผลผลิต ทางการเกษตรและ สัญจร สะดวก	กองช่าง

ก. ยุทธศาสตร์ที่ ๑ การพัฒนาคุณภาพชีวิตประชาชนในทุกมิติ

ข. ยุทธศาสตร์การพัฒนาของ อปท. ในเขตจังหวัดที่ ๒ การพัฒนาด้านโครงสร้างพื้นฐาน

รายละเอียดโครงการพัฒนา
แผนพัฒนาท้องถิ่น (พ.ศ. ๒๕๖๖ - ๒๕๗๐)
องค์การบริหารส่วนตำบลท่าเสา อำเภอไทรโยค จังหวัดกาญจนบุรี

ยุทธศาสตร์การพัฒนาของ อบต.ท่าเสา ที่ ๓ ด้านโครงสร้างพื้นฐาน

๒.๒ แผนงานอุตสาหกรรมและการโยธา : งานก่อสร้าง

ที่	โครงการ	วัตถุประสงค์	เป้าหมาย (ผลผลิตของ โครงการ)	งบประมาณ					ตัวชี้วัด (KPI)	ผลที่คาดว่าจะ ได้รับ	หน่วยงาน รับผิดชอบหลัก
				๒๕๖๖ (บาท)	๒๕๖๗ (บาท)	๒๕๖๘ (บาท)	๒๕๖๙ (บาท)	๒๕๗๐ (บาท)			
๗ ๗	โครงการก่อสร้างอาคาร จอดเครื่องจักรกลขนาด เบา	เพื่อรักษาคุณภาพให้ คงทนและยาวนาน	อบต.ท่าเสา	๑,๕๐๐,๐๐๐	๑,๕๐๐,๐๐๐	๑,๕๐๐,๐๐๐	๑,๕๐๐,๐๐๐	-	คุณภาพ มาตรฐาน	เพื่อรักษา เครื่องจักรกล ขนาดเบา	กองช่าง
๗ ๘	โครงการก่อสร้างห้องเก็บ พัสดุ อบต.ท่าเสา	เพื่อให้เกิดความ ระเบียบเรียบร้อย	อบต.ท่าเสา	๑,๐๐๐,๐๐๐	๑,๐๐๐,๐๐๐	๑,๐๐๐,๐๐๐	๑,๐๐๐,๐๐๐	๑,๐๐๐,๐๐๐	คุณภาพ มาตรฐาน	คุณภาพที่คงทน และถาวร	กองช่าง
๗ ๙	โครงการจัดทำป้ายชื่อ ซอยภายในหมู่บ้าน ตำบลท่าเสา	เพื่อให้เกิดความ ระเบียบเรียบร้อยและ ง่ายต่อการติดต่อ	ภายในตำบลท่า เสา หมู่ที่ ๑ - ๑๑	๕๐๐,๐๐๐	๕๐๐,๐๐๐	๕๐๐,๐๐๐	๕๐๐,๐๐๐	๕๐๐,๐๐๐	ชาวบ้านได้รับ ประโยชน์	ประชาชนได้รับ ประโยชน์ทั้งตำบล	กองช่าง
๘ ๐	โครงการต่อเติมห้อง ผู้บริหาร อบต.ท่าเสา	เพื่อรักษาคุณภาพให้ คงทนและยาวนาน	อบต.ท่าเสา	๕๐๐,๐๐๐	๕๐๐,๐๐๐	๕๐๐,๐๐๐	๕๐๐,๐๐๐	๕๐๐,๐๐๐	คุณภาพ มาตรฐาน	คุณภาพที่คงทน และถาวร	กองช่าง
๘ ๑	โครงการก่อสร้างโรงจอด รถผู้มาติดต่อราชการ อบต.ท่าเสา	เพื่อรักษาคุณภาพให้ คงทนและยาวนาน	อบต.ท่าเสา	-	๑,๕๐๐,๐๐๐	๑,๕๐๐,๐๐๐	๑,๕๐๐,๐๐๐	๑,๕๐๐,๐๐๐	คุณภาพ มาตรฐาน	เพื่อเพิ่มความ สะดวกให้กับ ประชาชน	กองช่าง

ก. ยุทธศาสตร์ที่ ๑ การพัฒนาคุณภาพชีวิตประชาชนในทุกมิติ

ข. ยุทธศาสตร์การพัฒนาของ อบต. ในเขตจังหวัดที่ ๒ การพัฒนาด้านโครงสร้างพื้นฐาน

รายละเอียดโครงการพัฒนา
แผนพัฒนาท้องถิ่น (พ.ศ. ๒๕๖๖ - ๒๕๗๐)
องค์การบริหารส่วนตำบลท่าเสา อำเภอไทรโยค จังหวัดกาญจนบุรี

ยุทธศาสตร์การพัฒนาของ อบต.ท่าเสา ที่ ๓ ด้านโครงสร้างพื้นฐาน

๒.๒ แผนงานเคหะและชุมชน : งานไฟฟ้าและประปา

ที่	โครงการ	วัตถุประสงค์	เป้าหมาย (ผลผลิตของ โครงการ)	งบประมาณ					ตัวชี้วัด (KPI)	ผลที่คาดว่าจะ ได้รับ	หน่วยงาน รับผิดชอบหลัก
				๒๕๖๖ (บาท)	๒๕๖๗ (บาท)	๒๕๖๘ (บาท)	๒๕๖๙ (บาท)	๒๕๗๐ (บาท)			
๘๒	โครงการก่อสร้างรางระบายน้ำตัวยูพร้อมตะแกรงปิดบริเวณขอบถนนรอบ อบต.ท่าเสา	เพื่อรักษาคุณภาพให้คงทนและยาวนาน	อบต.ท่าเสา	๑,๕๐๐,๐๐๐	๑,๕๐๐,๐๐๐	๑,๕๐๐,๐๐๐	๑,๕๐๐,๐๐๐	-	คุณภาพมาตรฐาน	เพื่อรักษามาตรฐาน	กองช่าง
๘๓	โครงการก่อสร้างโดมหลังคาหน้าห้องประชุมสภา	เพื่อให้มีความเป็นระเบียบต่อองค์กร	อบต.ท่าเสา	๑,๕๐๐,๐๐๐	๑,๕๐๐,๐๐๐	๑,๕๐๐,๐๐๐	๑,๕๐๐,๐๐๐	-	คุณภาพมาตรฐาน	เพื่อประโยชน์ส่วนรวมให้กับประชาชน	กองช่าง
รวมทั้งสิ้น ๘๓ โครงการ				๓๖,๒๗๖,๒๕๐	๔๕,๑๑๘,๗๕๐	๔๖,๕๓๗,๕๐๐	๓๕,๘๔๑,๒๕๐	๒๘,๕๖๒,๕๐๐			

รายละเอียดโครงการพัฒนา
แผนพัฒนาท้องถิ่น (พ.ศ. ๒๕๖๖ – ๒๕๗๐)
องค์การบริหารส่วนตำบลท่าเสา อำเภอไทรโยค จังหวัดกาญจนบุรี

- ก. ยุทธศาสตร์ที่ ๑ การพัฒนาคุณภาพชีวิตประชาชนในทุกมิติ
- ข. ยุทธศาสตร์การพัฒนาของ อปท. ในเขตจังหวัดที่ ๒ การพัฒนาด้านโครงสร้างพื้นฐาน
ยุทธศาสตร์การพัฒนาของ อบต.ท่าเสา ที่ ๓ ด้านโครงสร้างพื้นฐาน
- ๒.๓ แผนงานเศษและชุมชน : งานไฟฟ้าและประปา

รายละเอียดโครงการพัฒนา
แผนพัฒนาท้องถิ่น (พ.ศ. ๒๕๖๖ – ๒๕๗๐)
องค์การบริหารส่วนตำบลท่าเสา อำเภอไทรโยค จังหวัดกาญจนบุรี

ที่	โครงการ	วัตถุประสงค์	เป้าหมาย (ผลผลิตของ โครงการ)	งบประมาณ					ตัวชี้วัด (KPI)	ผลที่คาดว่าจะ ได้รับ	หน่วยงาน รับผิดชอบหลัก
				๒๕๖๖ (บาท)	๒๕๖๗ (บาท)	๒๕๖๘ (บาท)	๒๕๖๙ (บาท)	๒๕๗๐ (บาท)			
๑	โครงการติดตั้งเสียงไร้สาย หมู่ที่ ๑ บ้านช่องแคบ	เพื่อให้ราษฎรได้รับข่าวสารที่รวดเร็วและทั่วถึง	อบต.ท่าเสา	๕๐๐,๐๐๐	๕๐๐,๐๐๐	-	๕๐๐,๐๐๐	-	ระบบเสียงตามสายที่มาตรฐาน	ประชาชนได้รับข้อมูลข่าวสารทั่วถึง	กองช่าง
๒	โครงการขุดลอกลำห้วยทำฝายกักเก็บน้ำ สายท่าทับตอง หมู่ที่ ๒ บ้านวังใหญ่	เพื่อให้ราษฎรมีน้ำอุปโภค-บริโภคอย่างเพียงพอ	อบต.ท่าเสา	๕๐๐,๐๐๐	-	๕๐๐,๐๐๐	-	๕๐๐,๐๐๐	ระบบประปาที่มีมาตรฐาน	ราษฎรมีน้ำน้ำอุปโภค - บริโภคอย่างเพียงพอ	กองช่าง
๓	โครงการตีเส้นจราจรถนนสาย หมู่ที่ ๑ บ้านช่องแคบ เชื่อม หมู่ที่ ๒ บ้านวังใหญ่ หมู่ที่ ๒ บ้านวังใหญ่	เพื่อให้ราษฎรใช้ถนนอย่างถูกกฎระเบียบจราจร	อบต.ท่าเสา	๕๐๐,๐๐๐	-	๕๐๐,๐๐๐	-	๕๐๐,๐๐๐	ประชาชนมีกฎระเบียบในการใช้รถใช้ถนนที่มีมาตรฐาน	ความปลอดภัยในการใช้ถนนในหมู่บ้าน	กองช่าง
๔	โครงการติดตั้งราวกันถนนที่เป็นลำห้วยในหมู่บ้านจำนวน ๒ จุด หมู่ที่ ๒ บ้านวังใหญ่	ป้องกันการเกิดอุบัติเหตุบนท้องถนน	อบต.ท่าเสา	๕๐๐,๐๐๐	๕๐๐,๐๐๐	-	๕๐๐,๐๐๐	-	ป้องกันอุบัติเหตุให้กับประชาชนในหมู่บ้าน	ประชาชนได้รับความปลอดภัย	กองช่าง

ก. ยุทธศาสตร์ที่ ๑ การพัฒนาคุณภาพชีวิตประชาชนในทุกมิติ

ข. ยุทธศาสตร์การพัฒนาของ อบต. ในเขตจังหวัดที่ ๒ การพัฒนาด้านโครงสร้างพื้นฐาน

ยุทธศาสตร์การพัฒนาของ อบต.ท่าเสา ที่ ๓ ด้านโครงสร้างพื้นฐาน

รายละเอียดโครงการพัฒนา
แผนพัฒนาท้องถิ่น (พ.ศ. ๒๕๖๖ – ๒๕๗๐)
องค์การบริหารส่วนตำบลท่าเสา อำเภอไทรโยค จังหวัดกาญจนบุรี

๒.๓ แผนงานเคหะและชุมชน : งานไฟฟ้าและประปา

ที่	โครงการ	วัตถุประสงค์	เป้าหมาย (ผลผลิตของ โครงการ)	งบประมาณ					ตัวชี้วัด (KPI)	ผลที่คาดว่าจะ ได้รับ	หน่วยงาน รับผิดชอบหลัก
				๒๕๖๖ (บาท)	๒๕๖๗ (บาท)	๒๕๖๘ (บาท)	๒๕๖๙ (บาท)	๒๕๗๐ (บาท)			
๕	โครงการปรับปรุงท่อน้ำประปา ท่อ PVC ๓ นิ้ว ความยาว ๕,๐๐๐ เมตร หมู่ที่ ๒ บ้านวังใหญ่	เพื่อให้ราษฎรมีน้ำอุปโภค-บริโภคอย่างเพียงพอ	อบต.ท่าเสา	๕,๐๐๐,๐๐๐	๕,๐๐๐,๐๐๐	-	-	๕,๐๐๐,๐๐๐	ระบบประปาที่มีมาตรฐาน	ราษฎรมีน้ำอุปโภค - บริโภคอย่างเพียงพอ	กองช่าง
๖	โครงการติดตั้งเสียงตามสายรอบหมู่บ้าน หมู่ที่ ๒ บ้านวังใหญ่	เพื่อให้ราษฎรได้รับข่าวสารที่รวดเร็วและทั่วถึง	อบต.ท่าเสา	๕๐๐,๐๐๐	๕๐๐,๐๐๐	-	๕๐๐,๐๐๐	-	ระบบเสียงตามสายที่มาตรฐาน	ประชาชนได้รับข้อมูลข่าวสารทั่วถึง	กองช่าง
๗	โครงการติดตั้งเครื่องสูบน้ำจากแม่น้ำแควน้อยพร้อมท่อน้ำ หมู่ที่ ๒ บ้านวังใหญ่	เพื่อให้ราษฎรมีน้ำอุปโภค-บริโภคอย่างเพียงพอ	อบต.ท่าเสา	-	๕,๐๐๐,๐๐๐	๕,๐๐๐,๐๐๐	๕,๐๐๐,๐๐๐	-	ระบบประปาที่มีมาตรฐาน	ราษฎรมีน้ำอุปโภค - บริโภคอย่างเพียงพอ	กองช่าง
๘	โครงการติดตั้งไฟฟ้าส่องสว่างภายในหมู่บ้าน จำนวน ๒๐ จุด หมู่ที่ ๒ บ้านวังใหญ่	ป้องกันการเกิดอาชญากรรม	อบต.ท่าเสา	๑,๕๐๐,๐๐๐	-	๑,๕๐๐,๐๐๐	-	๑,๕๐๐,๐๐๐	ระบบไฟฟ้าที่มีมาตรฐาน	ประชาชนได้รับความปลอดภัย	กองช่าง

รายละเอียดโครงการพัฒนา
แผนพัฒนาท้องถิ่น (พ.ศ. ๒๕๖๖ – ๒๕๗๐)
องค์การบริหารส่วนตำบลท่าเสา อำเภอไทรโยค จังหวัดกาญจนบุรี

- ก. ยุทธศาสตร์ที่ ๑ การพัฒนาคุณภาพชีวิตประชาชนในทุกมิติ
ข. ยุทธศาสตร์การพัฒนาของ อปท. ในเขตจังหวัดที่ ๒ การพัฒนาด้านโครงสร้างพื้นฐาน
ยุทธศาสตร์การพัฒนาของ อบต.ท่าเสา ที่ ๓ ด้านโครงสร้างพื้นฐาน
๒.๓ แผนงานเคหะและชุมชน : งานไฟฟ้าและประปา

ที่	โครงการ	วัตถุประสงค์	เป้าหมาย (ผลผลิตของ โครงการ)	งบประมาณ					ตัวชี้วัด (KPI)	ผลที่คาดว่าจะ ได้รับ	หน่วยงาน รับผิดชอบหลัก
				๒๕๖๖ (บาท)	๒๕๖๗ (บาท)	๒๕๖๘ (บาท)	๒๕๖๙ (บาท)	๒๕๗๐ (บาท)			
๙	โครงการติดตั้งเครื่องกรองน้ำในหมู่บ้านจำนวน ๑ จุด หมู่ที่ ๒ บ้านวังใหญ่	เพื่อให้ราษฎรมีน้ำอุปโภค-บริโภคอย่างมีประสิทธิภาพ	อบต.ท่าเสา	๑,๐๐๐,๐๐๐	๑,๐๐๐,๐๐๐	-	-	๑,๐๐๐,๐๐๐	ระบบประปาที่มีมาตรฐาน	ราษฎรมีน้ำอุปโภค-บริโภค ที่มีคุณภาพมาตรฐาน	กองช่าง
๑๐	โครงการปรับปรุงระบบน้ำประปา เขต อบต.ท่าเสา และ หมู่บ้านเขาโทน หมู่ที่ ๓ บ้านท่าเสา	เพื่อให้ราษฎรมีน้ำอุปโภค-บริโภคอย่างเพียงพอ	อบต.ท่าเสา	-	๑,๐๐๐,๐๐๐	๑,๐๐๐,๐๐๐	-	๑,๐๐๐,๐๐๐	ระบบประปาที่มีมาตรฐาน	ราษฎรมีน้ำน้ำอุปโภค-บริโภคอย่างเพียงพอ	กองช่าง
๑๑	โครงการขยายเขตไฟฟ้าส่องสว่างภายในซอยบ้านนายเฮียง เชียงไข่ หมู่ที่ ๓ บ้านท่าเสา	ป้องกันการเกิดอาชญากรรม	อบต.ท่าเสา	๑,๕๐๐,๐๐๐	-	๑,๕๐๐,๐๐๐	-	๑,๕๐๐,๐๐๐	ระบบไฟฟ้าที่มีมาตรฐาน	ประชาชนได้รับความปลอดภัย	กองช่าง
๑๒	โครงการติดตั้งระบบประปาหมู่บ้าน บ้านพองกะ หมู่ที่ ๔	เพื่อให้ราษฎรมีน้ำอุปโภค-บริโภคอย่างเพียงพอ	อบต.ท่าเสา	๑,๕๐๐,๐๐๐	-	๑,๕๐๐,๐๐๐	๑,๕๐๐,๐๐๐	-	ระบบประปาที่มีมาตรฐาน	ราษฎรมีน้ำน้ำอุปโภค-บริโภคอย่างเพียงพอ	กองช่าง

รายละเอียดโครงการพัฒนา
แผนพัฒนาท้องถิ่น (พ.ศ. ๒๕๖๖ – ๒๕๗๐)
องค์การบริหารส่วนตำบลท่าเสา อำเภอไทรโยค จังหวัดกาญจนบุรี

- ก. ยุทธศาสตร์ที่ ๑ การพัฒนาคุณภาพชีวิตประชาชนในทุกมิติ
ข. ยุทธศาสตร์การพัฒนาของ อปท. ในเขตจังหวัดที่ ๒ การพัฒนาด้านโครงสร้างพื้นฐาน
ยุทธศาสตร์การพัฒนาของ อบต.ท่าเสา ที่ ๓ ด้านโครงสร้างพื้นฐาน
๒.๓ แผนงานเคหะและชุมชน : งานไฟฟ้าและประปา

ที่	โครงการ	วัตถุประสงค์	เป้าหมาย (ผลผลิตของ โครงการ)	งบประมาณ					ตัวชี้วัด (KPI)	ผลที่คาดว่าจะ ได้รับ	หน่วยงาน รับผิดชอบหลัก
				๒๕๖๖ (บาท)	๒๕๖๗ (บาท)	๒๕๖๘ (บาท)	๒๕๖๙ (บาท)	๒๕๗๐ (บาท)			
๑ ๓	โครงการติดตั้งแท็งค์กรอง น้ำ บ้านพุตะเคียน บ้านพุ องกะ หมู่ที่ ๔	เพื่อให้ประชาชนบ้าน พุพงมีที่จัดกิจกรรม อย่างเหมาะสม	อบต.ท่าเสา	๑,๐๐๐,๐๐๐	๑,๐๐๐,๐๐๐	๑,๐๐๐,๐๐๐	-	-	มีสถานที่ ประชุมที่ได้ มาตรฐาน	ผลตอบรับที่ดีจาก ประชาชนใน หมู่บ้าน	กองช่าง
๑ ๔	โครงการซ่อมแซมศาลา ประชาคม บ้านพุพง หมู่ที่ ๕	เพื่อให้ประชาชนบ้าน พุพงมีที่จัดกิจกรรม อย่างเหมาะสม	อบต.ท่าเสา	๕๐๐,๐๐๐	-	๕๐๐,๐๐๐	-	๕๐๐,๐๐๐	มีสถานที่ ประชุมที่ได้ มาตรฐาน	ผลตอบรับที่ดีจาก ประชาชนใน หมู่บ้าน	กองช่าง
๑ ๕	โครงการปรับปรุงเสียง ตามสายรอบหมู่บ้าน หมู่ที่ ๕ บ้านพุพง	เพื่อให้ราษฎรได้รับ ข่าวสารที่รวดเร็วและ ทั่วถึง	อบต.ท่าเสา	๕๐๐,๐๐๐	-	๕๐๐,๐๐๐	๕๐๐,๐๐๐	-	ระบบเสียงตาม สายที่ มาตรฐาน	ประชาชนได้รับ ข้อมูลข่าวสาร ทั่วถึง	กองช่าง

รายละเอียดโครงการพัฒนา
แผนพัฒนาท้องถิ่น (พ.ศ. ๒๕๖๖ – ๒๕๗๐)
องค์การบริหารส่วนตำบลท่าเสา อำเภอไทรโยค จังหวัดกาญจนบุรี

- ก. ยุทธศาสตร์ที่ ๑ การพัฒนาคุณภาพชีวิตประชาชนในทุกมิติ
- ข. ยุทธศาสตร์การพัฒนาของ อปท. ในเขตจังหวัดที่ ๒ การพัฒนาด้านโครงสร้างพื้นฐาน
ยุทธศาสตร์การพัฒนาของ อบต.ท่าเสา ที่ ๓ ด้านโครงสร้างพื้นฐาน
- ๒.๓ แผนงานเคหะและชุมชน : งานไฟฟ้าและประปา

รายละเอียดโครงการพัฒนา
แผนพัฒนาท้องถิ่น (พ.ศ. ๒๕๖๖ – ๒๕๗๐)
องค์การบริหารส่วนตำบลท่าเสา อำเภอไทรโยค จังหวัดกาญจนบุรี

ที่	โครงการ	วัตถุประสงค์	เป้าหมาย (ผลผลิตของ โครงการ)	งบประมาณ					ตัวชี้วัด (KPI)	ผลที่คาดว่าจะ ได้รับ	หน่วยงาน รับผิดชอบหลัก
				๒๕๖๖ (บาท)	๒๕๖๗ (บาท)	๒๕๖๘ (บาท)	๒๕๖๙ (บาท)	๒๕๗๐ (บาท)			
๑ ๖	โครงการขุดเจาะบ่อบาดาล ภายในหมู่บ้าน พุง หมู่ที่ ๕ บ้านพุง	เพื่อให้ราษฎรมีน้ำอุปโภค- บริโภคอย่างเพียงพอ	อบต.ท่าเสา	๕๐๐,๐๐๐	-	๕๐๐,๐๐๐	๕๐๐,๐๐๐	-	ระบบประปาที่มีมาตรฐาน	ราษฎรมีน้ำอุปโภค - บริโภคอย่างเพียงพอ	กองช่าง
๑ ๗	โครงการก่อสร้างหุ้มข้างหน้าท่อ น้ำ ถนนข้ามลำห้วยกึ่งข้างวัดวังใหญ่ บ้านพุง หมู่ที่ ๕	เพื่อป้องกันดินข้างถนนพังตอนหน้าฝน และป้องกันถนนชำรุดเสียหาย	อบต.ท่าเสา	-	๕๐๐,๐๐๐	-	๕๐๐,๐๐๐	๕๐๐,๐๐๐	คุณภาพมาตรฐานของถนน	ความปลอดภัยบนท้องถนนให้หมู่บ้าน	กองช่าง
๑ ๘	โครงการปรับปรุงท่อประปาสายลำห้วยกึ่ง ถึง บ้านนางลัดดา พาศศิริ บ้านพุง หมู่ที่ ๕	เพื่อให้ราษฎรมีน้ำอุปโภค- บริโภคอย่างเพียงพอ	อบต.ท่าเสา	๑,๐๐๐,๐๐๐	๑,๐๐๐,๐๐๐	๑,๐๐๐,๐๐๐	-	-	ระบบประปาที่มีมาตรฐาน	ราษฎรมีน้ำอุปโภค - บริโภคอย่างเพียงพอ	กองช่าง
๑ ๙	โครงการปรับปรุงท่อประปาสายปากทางวัดพุง ถึง บ้านนายจ บุญสว่าง บ้านพุง หมู่ที่ ๕	เพื่อให้ราษฎรมีน้ำอุปโภค- บริโภคอย่างเพียงพอ	อบต.ท่าเสา	-	๑,๐๐๐,๐๐๐	๑,๐๐๐,๐๐๐	-	๑,๐๐๐,๐๐๐	ระบบประปาที่มีมาตรฐาน	ราษฎรมีน้ำอุปโภค - บริโภคอย่างเพียงพอ	กองช่าง

- ก. ยุทธศาสตร์ที่ ๑ การพัฒนาคุณภาพชีวิตประชาชนในทุกมิติ
 ข. ยุทธศาสตร์การพัฒนาของ อบต. ในเขตจังหวัดที่ ๒ การพัฒนาด้านโครงสร้างพื้นฐาน
 ยุทธศาสตร์การพัฒนาของ อบต.ท่าเสา ที่ ๓ ด้านโครงสร้างพื้นฐาน
 ๒.๓ แผนงานเคหะและชุมชน : งานไฟฟ้าและประปา

รายละเอียดโครงการพัฒนา
แผนพัฒนาท้องถิ่น (พ.ศ. ๒๕๖๖ – ๒๕๗๐)
องค์การบริหารส่วนตำบลท่าเสา อำเภอไทรโยค จังหวัดกาญจนบุรี

ที่	โครงการ	วัตถุประสงค์	เป้าหมาย (ผลผลิตของ โครงการ)	งบประมาณ					ตัวชี้วัด (KPI)	ผลที่คาดว่าจะ ได้รับ	หน่วยงาน รับผิดชอบหลัก
				๒๕๖๖ (บาท)	๒๕๖๗ (บาท)	๒๕๖๘ (บาท)	๒๕๖๙ (บาท)	๒๕๗๐ (บาท)			
๒ ๐	โครงการติดตั้งเสาจราจร ขาว เหลือง ถนนสายพวง ชอย ๕ ถึง ปากทางรถไฟ หมู่ที่ ๕ บ้านพวง	เพื่อให้ราษฎรใช้ถนน อย่างถูกกฎระเบียบ จราจร	อบต.ท่าเสา	๕๐๐,๐๐๐	-	๕๐๐,๐๐๐	๕๐๐,๐๐๐	๕๐๐,๐๐๐	ประชาชนมี กฎระเบียบใน การใช้รถใช้ถนน ที่มีมาตรฐาน	ความปลอดภัยใน การใช้ถนนใน หมู่บ้าน	กองช่าง
๒ ๑	โครงการติดตั้งเสียงไร้สาย รอบหมู่บ้าน หมู่ที่ ๖ บ้านพุ่ม่วง	เพื่อให้ราษฎรได้รับ ข่าวสารที่รวดเร็วและ ทั่วถึง	อบต.ท่าเสา	๕๐๐,๐๐๐	๕๐๐,๐๐๐	-	๕๐๐,๐๐๐	-	ระบบเสียงตาม สายที่ มาตรฐาน	ประชาชนได้รับ ข้อมูลข่าวสาร ทั่วถึง	กองช่าง
๒ ๒	โครงการติดตั้งเสียงไร้สาย รอบหมู่บ้าน หมู่ที่ ๗ บ้านพุ่มุด	เพื่อให้ราษฎรได้รับ ข่าวสารที่รวดเร็วและ ทั่วถึง	อบต.ท่าเสา	-	๕๐๐,๐๐๐	๕๐๐,๐๐๐	-	๕๐๐,๐๐๐	ระบบเสียงตาม สายที่ มาตรฐาน	ประชาชนได้รับ ข้อมูลข่าวสาร ทั่วถึง	กองช่าง
๒ ๓	โครงการปรับปรุงระบบ น้ำประปาหมู่บ้านพุ่มุด (ตอนบน) และ (ตอนล่าง) หมู่ที่ ๗ บ้านพุ่มุด	เพื่อให้ราษฎรมีน้ำ อุปโภค-บริโภคอย่าง เพียงพอ	อบต.ท่าเสา	๑,๐๐๐,๐๐๐	-	๑,๐๐๐,๐๐๐	-	๑,๐๐๐,๐๐๐	ระบบประปา ที่มีมาตรฐาน	ราษฎรมีน้ำ อุปโภค - บริโภค อย่างเพียงพอ	กองช่าง

- ก. ยุทธศาสตร์ที่ ๑ การพัฒนาคุณภาพชีวิตประชาชนในทุกมิติ
ข. ยุทธศาสตร์การพัฒนาของ อบต. ในเขตจังหวัดที่ ๒ การพัฒนาด้านโครงสร้างพื้นฐาน
ยุทธศาสตร์การพัฒนาของ อบต.ท่าเสา ที่ ๓ ด้านโครงสร้างพื้นฐาน
๒.๓ แผนงานเคหะและชุมชน : งานไฟฟ้าและประปา

รายละเอียดโครงการพัฒนา
แผนพัฒนาท้องถิ่น (พ.ศ. ๒๕๖๖ – ๒๕๗๐)
องค์การบริหารส่วนตำบลท่าเสา อำเภอไทรโยค จังหวัดกาญจนบุรี

ที่	โครงการ	วัตถุประสงค์	เป้าหมาย (ผลผลิตของ โครงการ)	งบประมาณ					ตัวชี้วัด (KPI)	ผลที่คาดว่าจะได้รับ	หน่วยงาน รับผิดชอบหลัก
				๒๕๖๖ (บาท)	๒๕๖๗ (บาท)	๒๕๖๘ (บาท)	๒๕๖๙ (บาท)	๒๕๗๐ (บาท)			
๒ ๔	โครงการก่อสร้างระบบ น้ำประปาพร้อมติดตั้ง ถัง แชมเปญ หมู่ที่ ๗ บ้านพุมุด	เพื่อให้ราษฎรมีน้ำ อุปโภค- บริโภคอย่าง เพียงพอ	อบต.ท่าเสา	-	๑,๐๐๐,๐๐๐	๑,๐๐๐,๐๐๐	-	๑,๐๐๐,๐๐๐	ระบบประปา ที่มีมาตรฐาน	ราษฎรมีน้ำน้ำ อุปโภค - บริโภค อย่างเพียงพอ	กองช่าง
๒ ๕	โครงการติดตั้งไฟฟ้าส่อง สว่างภายในหมู่บ้านพุดเตย (โซล่าเซลล์) จำนวน ๒๐ จุด หมู่ที่ ๘ บ้านพุดเตย	ป้องกันการเกิด อาชญากรรม	อบต.ท่าเสา	๑,๕๐๐,๐๐๐	๑,๕๐๐,๐๐๐	๑,๕๐๐,๐๐๐	-	๑,๕๐๐,๐๐๐	ระบบไฟฟ้าที่มี มาตรฐาน	ประชาชนได้รับ ความปลอดภัย	กองช่าง
๒ ๖	โครงการก่อสร้างระบบ น้ำประปา ระบบบิ่มน้ำ พลังงานแสงอาทิตย์พร้อม ท่อ PVC ขนาด ๒ นิ้ว หนา ๘.๕ จำนวน ๒,๐๐๐ ท่อน พร้อมอุปกรณ์ติดตั้ง หมู่ที่ ๘ บ้านพุดเตย	เพื่อให้ราษฎรมีน้ำ อุปโภค- บริโภคอย่าง เพียงพอ	อบต.ท่าเสา	-	๑,๐๐๐,๐๐๐	๑,๐๐๐,๐๐๐	-	๑,๐๐๐,๐๐๐	ระบบประปา ที่มีมาตรฐาน	ราษฎรมีน้ำน้ำ อุปโภค - บริโภค อย่างเพียงพอ	กองช่าง

- ก. ยุทธศาสตร์ที่ ๑ การพัฒนาคุณภาพชีวิตประชาชนในทุกมิติ
- ข. ยุทธศาสตร์การพัฒนาของ อบต. ในเขตจังหวัดที่ ๒ การพัฒนาด้านโครงสร้างพื้นฐาน
ยุทธศาสตร์การพัฒนาของ อบต.ท่าเสา ที่ ๓ ด้านโครงสร้างพื้นฐาน
- ๒.๓ แผนงานเคหะและชุมชน : งานไฟฟ้าและประปา

รายละเอียดโครงการพัฒนา
แผนพัฒนาท้องถิ่น (พ.ศ. ๒๕๖๖ – ๒๕๗๐)
องค์การบริหารส่วนตำบลท่าเสา อำเภอไทรโยค จังหวัดกาญจนบุรี

ที่	โครงการ	วัตถุประสงค์	เป้าหมาย (ผลผลิตของ โครงการ)	งบประมาณ					ตัวชี้วัด (KPI)	ผลที่คาดว่าจะ ได้รับ	หน่วยงาน รับผิดชอบหลัก
				๒๕๖๖ (บาท)	๒๕๖๗ (บาท)	๒๕๖๘ (บาท)	๒๕๖๙ (บาท)	๒๕๗๐ (บาท)			
๒๗	โครงการติดตั้งระบบประปาหมู่บ้าน บ้านพุเตย หมู่ที่ ๘	เพื่อให้ราษฎรมีน้ำอุปโภค-บริโภคอย่างเพียงพอ	อบต.ท่าเสา	๑,๕๐๐,๐๐๐	๑,๕๐๐,๐๐๐	๑,๕๐๐,๐๐๐	-	๑,๕๐๐,๐๐๐	ระบบประปาที่มีมาตรฐาน	ราษฎรมีน้ำอุปโภค - บริโภคอย่างเพียงพอ	กองช่าง
๒๘	โครงการติดตั้งไฟฟ้าส่องสว่างภายในหมู่บ้านวังเขมร (ตอนบน) และ (ตอนล่าง) จำนวน ๖ จุด หมู่ที่ ๙ บ้านวังเขมร	ป้องกันการเกิดอาชญากรรม	อบต.ท่าเสา	๖๐๐,๐๐๐	-	๖๐๐,๐๐๐	-	๖๐๐,๐๐๐	ระบบไฟฟ้าที่มีมาตรฐาน	ประชาชนได้รับความปลอดภัย	กองช่าง
๒๙	โครงการซ่อมแซมศาลาประชาคม (ตอนบน และ ตอนล่าง) หมู่ ๙ บ้านวังเขมร	เพื่อให้ประชาชนบ้านวังเขมรมีที่จัดกิจกรรมอย่างเหมาะสม	อบต.ท่าเสา	๕๐๐,๐๐๐	๕๐๐,๐๐๐	-	๖๐๐,๐๐๐	-	มีสถานที่ประชุมที่ได้มาตรฐาน	ผลตอบรับที่ดีจากประชาชนในหมู่บ้าน	กองช่าง

รายละเอียดโครงการพัฒนา
แผนพัฒนาท้องถิ่น (พ.ศ. ๒๕๖๖ – ๒๕๗๐)
องค์การบริหารส่วนตำบลท่าเสา อำเภอไทรโยค จังหวัดกาญจนบุรี

- ก. ยุทธศาสตร์ที่ ๑ การพัฒนาคุณภาพชีวิตประชาชนในทุกมิติ
- ข. ยุทธศาสตร์การพัฒนาของ อปท. ในเขตจังหวัดที่ ๒ การพัฒนาด้านโครงสร้างพื้นฐาน
ยุทธศาสตร์การพัฒนาของ อบต.ท่าเสา ที่ ๓ ด้านโครงสร้างพื้นฐาน
- ๒.๓ แผนงานเคหะและชุมชน : งานไฟฟ้าและประปา

ที่	โครงการ	วัตถุประสงค์	เป้าหมาย (ผลผลิตของ โครงการ)	งบประมาณ					ตัวชี้วัด (KPI)	ผลที่คาดว่าจะ ได้รับ	หน่วยงาน รับผิดชอบหลัก
				๒๕๖๖ (บาท)	๒๕๖๗ (บาท)	๒๕๖๘ (บาท)	๒๕๖๙ (บาท)	๒๕๗๐ (บาท)			
๓ ๐	โครงการเจาะบ่อบาดาล ไร่ นายเสนาะ อาบาวารี และ นายคำรณ พัฒนคำ รณ หมู่ที่ ๑๐ บ้านหนอง ตาม่วง	เพื่อให้ราษฎรมีน้ำ อุปโภค- บริโภคอย่าง เพียงพอ	อบต.ท่าเสา	-	๕๐๐,๐๐๐	๕๐๐,๐๐๐	-	๕๐๐,๐๐๐	ระบบประปา ที่มีมาตรฐาน	ราษฎรมีน้ำน้ำ อุปโภค - บริโภค อย่างเพียงพอ	กองช่าง
๓ ๑	โครงการติดตั้งสายไร้สาย รอบหมู่บ้าน หมู่ที่ ๑๑ บ้านพุดลาด	เพื่อให้ราษฎรได้รับ ข่าวสารที่รวดเร็วและ ทั่วถึง	อบต.ท่าเสา	๕๐๐,๐๐๐	๕๐๐,๐๐๐	-	๕๐๐,๐๐๐	-	ระบบเสียงตาม สายที่ มาตรฐาน	ประชาชนได้รับ ข้อมูลข่าวสาร ทั่วถึง	กองช่าง
๓ ๒	โครงการก่อสร้างระบบ กรองน้ำก่อนส่งน้ำ กว้าง ๖ เมตร ยาว ๔ เมตร ลึก ๓ เมตร หมู่ที่ ๑๑ บ้านพุด ลาด	เพื่อให้ราษฎรมีน้ำ อุปโภค- บริโภคอย่าง เพียงพอ	อบต.ท่าเสา	๘๐๐,๐๐๐	-	๘๐๐,๐๐๐	-	๘๐๐,๐๐๐	ระบบประปา ที่มีมาตรฐาน	ราษฎรมีน้ำน้ำ อุปโภค - บริโภค อย่างเพียงพอ	กองช่าง

รายละเอียดโครงการพัฒนา
แผนพัฒนาท้องถิ่น (พ.ศ. ๒๕๖๖ – ๒๕๗๐)
องค์การบริหารส่วนตำบลท่าเสา อำเภอไทรโยค จังหวัดกาญจนบุรี

- ก. ยุทธศาสตร์ที่ ๑ การพัฒนาคุณภาพชีวิตประชาชนในทุกมิติ
ข. ยุทธศาสตร์การพัฒนาของ อปท. ในเขตจังหวัดที่ ๒ การพัฒนาด้านโครงสร้างพื้นฐาน
ยุทธศาสตร์การพัฒนาของ อบต.ท่าเสา ที่ ๓ ด้านโครงสร้างพื้นฐาน
๒.๓ แผนงานเคหะและชุมชน : งานไฟฟ้าและประปา

ที่	โครงการ	วัตถุประสงค์	เป้าหมาย (ผลผลิตของ โครงการ)	งบประมาณ					ตัวชี้วัด (KPI)	ผลที่คาดว่าจะ ได้รับ	หน่วยงาน รับผิดชอบหลัก
				๒๕๖๖ (บาท)	๒๕๖๗ (บาท)	๒๕๖๘ (บาท)	๒๕๖๙ (บาท)	๒๕๗๐ (บาท)			
๓ ๓	โครงการติดตั้งสายไร้สาย รอบหมู่บ้าน หมู่ที่ ๑๑ บ้านพุดลาด	เพื่อให้ราษฎรได้รับ ข่าวสารที่รวดเร็วและ ทั่วถึง	อบต.ท่าเสา	๕๐๐,๐๐๐	๕๐๐,๐๐๐	-	๕๐๐,๐๐๐	-	ระบบเสียงตาม สายที่ มาตรฐาน	ประชาชนได้รับ ข้อมูลข่าวสาร ทั่วถึง	กองช่าง
๓ ๔	โครงการก่อสร้างระบบ กรองน้ำก่อนส่งน้ำ กว้าง ๖ เมตร ยาว ๔ เมตร ลึก ๓ เมตร หมู่ที่ ๑๑ บ้านพุด ลาด	เพื่อให้ราษฎรมีน้ำ อุปโภค-บริโภคอย่าง เพียงพอ	อบต.ท่าเสา	๘๐๐,๐๐๐	-	๘๐๐,๐๐๐	-	๘๐๐,๐๐๐	ระบบประปา ที่มีมาตรฐาน	ราษฎรมีน้ำ อุปโภค - บริโภค อย่างเพียงพอ	กองช่าง
รวมทั้งสิ้น ๓๔ โครงการ				๒๕,๒๐๐,๐๐๐	๒๕,๐๐๐,๐๐๐	๒๕,๗๐๐,๐๐๐	๑๒,๑๐๐,๐๐๐	๒๒,๗๐๐,๐๐๐			

รายละเอียดโครงการพัฒนา
แผนพัฒนาท้องถิ่น (พ.ศ. ๒๕๖๖ – ๒๕๗๐)
องค์การบริหารส่วนตำบลท่าเสา อำเภอไทรโยค จังหวัดกาญจนบุรี

- ก. ยุทธศาสตร์ที่ ๒ การพัฒนาเมืองให้หน้าอยู่ เป็นมิตรต่อสิ่งแวดล้อม
- ข. ยุทธศาสตร์การพัฒนาของ อปท. ๔ การพัฒนาด้านทรัพยากรธรรมชาติและสิ่งแวดล้อม
ยุทธศาสตร์การพัฒนาของ อบต.ท่าเสา ที่ ๒ ด้านโครงสร้างพื้นฐาน
๒.๓ แผนงานเคหะและชุมชน : งานกำจัดขยะมูลฝอยและสิ่งปฏิกูล

ที่	โครงการ	วัตถุประสงค์	เป้าหมาย (ผลผลิตของ โครงการ)	งบประมาณ					ตัวชี้วัด (KPI)	ผลที่คาดว่าจะได้รับ	หน่วยงาน รับผิดชอบหลัก
				๒๕๖๖ (บาท)	๒๕๖๗ (บาท)	๒๕๖๘ (บาท)	๒๕๖๙ (บาท)	๒๕๗๐ (บาท)			
๑	ค่าธรรมเนียมกำจัดขยะ มูลฝอยและสิ่งปฏิกูล	เพื่อให้การจัดการขยะ มูลฝอยและสิ่งปฏิกูลมี ประสิทธิภาพ	ตำบลท่าเสา	๓๐๐,๐๐๐	๓๐๐,๐๐๐	๓๐๐,๐๐๐	๓๐๐,๐๐๐	๓๐๐,๐๐๐	จำนวนขยะ ลดลงและ สภาพแวดล้อม ดีขึ้น	การจัดการขยะมี ประสิทธิภาพดีขึ้น	สำนักปลัด
รวมทั้งสิ้น ๑ โครงการ				๓๐๐,๐๐๐	๓๐๐,๐๐๐	๓๐๐,๐๐๐	๓๐๐,๐๐๐	๓๐๐,๐๐๐			

รายละเอียดโครงการพัฒนา
แผนพัฒนาท้องถิ่น (พ.ศ. ๒๕๖๖ – ๒๕๗๐)
องค์การบริหารส่วนตำบลท่าเสา อำเภอไทรโยค จังหวัดกาญจนบุรี

ก. ยุทธศาสตร์ที่ ๑ การพัฒนาคุณภาพชีวิตประชาชนในทุกมิติ

ข. ยุทธศาสตร์การพัฒนาของ อปท. ในเขตจังหวัดที่ ๓ การพัฒนาด้านสังคมและคุณภาพชีวิต

ยุทธศาสตร์การพัฒนาของ อบต.ท่าเสาที่ ๓ ด้านการพัฒนาด้านสังคมและสังคมสงเคราะห์

๓.๒ แผนงานสร้างความเข้มแข็งของชุมชน : งานส่งเสริมและสนับสนุนความเข้มแข็งชุมชน

ที่	โครงการ	วัตถุประสงค์	เป้าหมาย (ผลผลิตของ โครงการ)	งบประมาณ					ตัวชี้วัด (KPI)	ผลที่คาดว่าจะได้รับ	หน่วยงานรับผิดชอบหลัก
				๒๕๖๖ (บาท)	๒๕๖๗ (บาท)	๒๕๖๘ (บาท)	๒๕๖๙ (บาท)	๒๕๗๐ (บาท)			
๑	โครงการอบรมศึกษาดูงานเสริมสร้างความรู้ด้านเศรษฐกิจพอเพียง องค์การบริหารส่วนตำบลท่าเสา	เพื่อส่งเสริมสนับสนุนอาชีพเกษตรกร จัดทำบัญชีระดับครัวเรือน	จำนวน ๑ ครั้ง	๓๐๐,๐๐๐	๓๐๐,๐๐๐	๓๐๐,๐๐๐	๓๐๐,๐๐๐	๓๐๐,๐๐๐	จำนวนผู้เข้าร่วมโครงการ	จัดทำบัญชีรายรับรายจ่ายระดับครัวเรือน	สำนักปลัด
๒	โครงการประชาคมเพื่อจัดทำแผนชุมชนและแผนพัฒนาท้องถิ่น	เพื่อให้ประชาชนมีส่วนร่วม	อบต.ท่าเสา	๒๐,๐๐๐	๒๐,๐๐๐	๒๐,๐๐๐	๒๐,๐๐๐	๒๐,๐๐๐	จำนวนผู้เข้าร่วมโครงการ	การจัดงานเป็นไปด้วยความเรียบร้อย	สำนักปลัด
๓	โครงการครอบครัวมีความสุข องค์การบริหารส่วนตำบลท่าเสา	เพื่อส่งเสริมสถานบันครอบครัวให้เกิดความรักความห่วงใยซึ่งกันและกัน	เพื่อสนับสนุนการจัดกิจกรรม	๗๐,๐๐๐	๗๐,๐๐๐	๗๐,๐๐๐	๗๐,๐๐๐	๗๐,๐๐๐	ร้อยละของผู้เข้าร่วมกิจกรรม	กิจกรรมพัฒนาครอบครัวมีความสุข เป็นไปอย่างต่อเนื่อง	สำนักปลัด
๔	โครงการพัฒนาคุณภาพชีวิตผู้สูงอายุองค์การบริหารส่วนตำบลท่าเสา	เพื่อส่งเสริมคุณภาพชีวิตผู้สูงอายุ	อบต.ท่าเสา	๑๕๐,๐๐๐	๑๕๐,๐๐๐	๑๕๐,๐๐๐	๑๕๐,๐๐๐	๑๕๐,๐๐๐	ร้อยละของผู้เข้าร่วมกิจกรรม	ผู้สูงอายุมีคุณภาพชีวิตที่ดีขึ้น	สำนักปลัด

รายละเอียดโครงการพัฒนา
แผนพัฒนาท้องถิ่น (พ.ศ. ๒๕๖๖ – ๒๕๗๐)
องค์การบริหารส่วนตำบลท่าเสา อำเภอไทรโยค จังหวัดกาญจนบุรี

- ก. ยุทธศาสตร์ที่ ๑ การพัฒนาคุณภาพชีวิตประชาชนในทุกมิติ
ข. ยุทธศาสตร์การพัฒนาของ อปท. ในเขตจังหวัดที่ ๓ การพัฒนาด้านสังคมและคุณภาพชีวิต
ยุทธศาสตร์การพัฒนาของ อบต.ท่าเสาที่ ๓ ด้านการพัฒนาด้านสังคมและสังคมสงเคราะห์
๓.๒ แผนงานสร้างความเข้มแข็งของชุมชน : งานส่งเสริมและสนับสนุนความเข้มแข็งชุมชน

ที่	โครงการ	วัตถุประสงค์	เป้าหมาย (ผลผลิตของ โครงการ)	งบประมาณ					ตัวชี้วัด (KPI)	ผลที่คาดว่าจะ ได้รับ	หน่วยงานรับ ผิด ชอบหลัก
				๒๕๖๖ (บาท)	๒๕๖๗ (บาท)	๒๕๖๘ (บาท)	๒๕๖๙ (บาท)	๒๕๗๐ (บาท)			
๕	โครงการรณรงค์ยุติความรุนแรงต่อเด็กและสตรี องค์การบริหารส่วนตำบลท่าเสา	เพื่อให้เด็กและสตรี เข้าใจในการปลอดภัย เพิ่มขึ้นการใช้ความ รุนแรง	อบต.ท่าเสา	๕๐,๐๐๐	๕๐,๐๐๐	๕๐,๐๐๐	๕๐,๐๐๐	๕๐,๐๐๐	ร้อยละของ ผู้เข้าร่วม กิจกรรม	เด็กและสตรีมี ความรู้เพิ่มมากขึ้น	สำนักปลัด
๖	โครงการพัฒนาศักยภาพ เด็กและเยาวชนขององค์การ บริหารส่วนตำบลท่าเสา	เพื่อเสริมสร้างเด็กให้มี คุณภาพในภาวะผู้นำ	อบต.ท่าเสา	๑๐๐,๐๐๐	๑๐๐,๐๐๐	๑๐๐,๐๐๐	๑๐๐,๐๐๐	๑๐๐,๐๐๐	ร้อยละของ ผู้เข้าร่วม กิจกรรม	กิจกรรมพัฒนา ศักยภาพเด็กและ เยาวชนเป็นไป อย่างต่อเนื่อง	สำนักปลัด
๗	โครงการป้องกันและ แก้ปัญหาการตั้งครุภัณฑ์ พร้อมในวัยรุ่น	เพื่อดำเนินกิจกรรม ต่างๆเกี่ยวกับวัยรุ่น ป้องกันการมี เพศสัมพันธ์	อบต.ท่าเสา	๕๐,๐๐๐	๕๐,๐๐๐	๕๐,๐๐๐	๕๐,๐๐๐	๕๐,๐๐๐	ร้อยละของ ผู้เข้าร่วม กิจกรรม	ผู้เข้าร่วมกิจกรรม จะได้รับประโยชน์	สำนักปลัด
๘	เงินอุดหนุนเหล่ากาชาด จังหวัดกาญจนบุรี	เพื่ออุดหนุน งบประมาณให้แก่เหล่า กาชาดจังหวัด กาญจนบุรี	จำนวน ๑ ครั้ง	๒๕,๐๐๐	๒๕,๐๐๐	๒๕,๐๐๐	๒๕,๐๐๐	๒๕,๐๐๐	อุดหนุน งบประมาณ ให้แก่เหล่า กาชาดจังหวัด กาญจนบุรี	การดำเนินงาน เป็นไปอย่าง ต่อเนื่อง	สำนักปลัด

รายละเอียดโครงการพัฒนา
แผนพัฒนาท้องถิ่น (พ.ศ. ๒๕๖๖ – ๒๕๗๐)
องค์การบริหารส่วนตำบลท่าเสา อำเภอไทรโยค จังหวัดกาญจนบุรี

ก. ยุทธศาสตร์ที่ ๑ การพัฒนาคุณภาพชีวิตประชาชนในทุกมิติ

ข. ยุทธศาสตร์การพัฒนาของ อบท. ในเขตจังหวัดที่ ๓ การพัฒนาด้านสังคมและคุณภาพชีวิต

ยุทธศาสตร์การพัฒนาของ อบต.ท่าเสาที่ ๓ ด้านการพัฒนาด้านสังคมและสังคมสงเคราะห์

๓.๒ แผนงานสร้างความเข้มแข็งของชุมชน : งานส่งเสริมและสนับสนุนความเข้มแข็งชุมชน

ที่	โครงการ	วัตถุประสงค์	เป้าหมาย (ผลผลิตของ โครงการ)	งบประมาณ					ตัวชี้วัด (KPI)	ผลที่คาดว่าจะได้รับ	หน่วยงานรับผิดชอบหลัก
				๒๕๖๖ (บาท)	๒๕๖๗ (บาท)	๒๕๖๘ (บาท)	๒๕๖๙ (บาท)	๒๕๗๐ (บาท)			
๙	อุดหนุนศูนย์ปฏิบัติการ พลังแผ่นดินเอาชนะยา เสพติดอำเภอไทรโยค	ร่วมฟื้นฟูผู้ติดยาเสพติด ติดยาอำเภอไทรโยค	จำนวน ๑ ครั้ง	๓๕,๐๐๐	๓๕,๐๐๐	๓๕,๐๐๐	๓๕,๐๐๐	๓๕,๐๐๐	อุดหนุน งบประมาณ ให้แก่อำเภอ ไทรโยค	การดำเนินงาน เป็นไปอย่าง ต่อเนื่อง	สำนักปลัด
๑๐	เงินอุดหนุนการบริหาร ส่วนตำบลสิ่ง ตาม โครงการศูนย์จัดซื้อจัด จ้าง	เพื่อให้การบริหารงาน ด้านการจัดซื้อจัดจ้าง ขององค์การบริหาร ส่วนตำบลสิ่งที่มี ประสิทธิภาพ	จำนวน ๑ ครั้ง	๕๐,๐๐๐	๕๐,๐๐๐	๕๐,๐๐๐	๕๐,๐๐๐	๕๐,๐๐๐	อุดหนุน งบประมาณ ให้แก่ อบต. สิ่ง	มีศูนย์การจัดซื้อจัด จ้างที่พร้อม ปฏิบัติงาน	สำนักปลัด
๑๑	โครงการส่งเสริมอาชีพ กลุ่มผลิตพริกแกงบ้านพุ เตย หมู่ ๘ บ้านพุเตย	เพื่อส่งเสริมสนับสนุน อาชีพเกษตรกร จัดทำ บัญชีระดับครัวเรือน	จำนวน ๑ ครั้ง	๓๐๐,๐๐๐	๓๐๐,๐๐๐	๓๐๐,๐๐๐	๓๐๐,๐๐๐	๓๐๐,๐๐๐	จำนวน ผู้เข้าร่วม โครงการ	จัดทำบัญชีรายรับ รายจ่ายระดับ ครัวเรือน	สำนักปลัด
๑๒	โครงการส่งเสริมอาชีพ อบต.ท่าเสา	เพื่อให้ประชาชนมีการ รวมกลุ่มเพื่อพัฒนา อาชีพหลักและอาชีพ เสริม มีรายได้เพิ่ม	ตำบลท่าเสา	๒๕๐,๐๐๐	๒๕๐,๐๐๐	๒๕๐,๐๐๐	๒๕๐,๐๐๐	๒๕๐,๐๐๐	จำนวนราษฎร ที่สนใจเข้าร่วม อบรม	ราษฎรมีความรู้ใน ระบบเศรษฐกิจ มากขึ้น	อบต.ท่าเสา

รายละเอียดโครงการพัฒนา
แผนพัฒนาท้องถิ่น (พ.ศ. ๒๕๖๖ – ๒๕๗๐)
องค์การบริหารส่วนตำบลท่าเสา อำเภอไทรโยค จังหวัดกาญจนบุรี

- ก. ยุทธศาสตร์ที่ ๑ การพัฒนาคุณภาพชีวิตประชาชนในทุกมิติ
 ข. ยุทธศาสตร์การพัฒนาของ อปท. ในเขตจังหวัดที่ ๓ การพัฒนาด้านสังคมและคุณภาพชีวิต
 ยุทธศาสตร์การพัฒนาของ อบต.ท่าเสาที่ ๓ ด้านการพัฒนาด้านสังคมและสังคมสงเคราะห์
 ๓.๒ แผนงานสร้างความเข้มแข็งของชุมชน : งานส่งเสริมและสนับสนุนความเข้มแข็งชุมชน

ที่	โครงการ	วัตถุประสงค์	เป้าหมาย (ผลผลิตของ โครงการ)	งบประมาณ					ตัวชี้วัด (KPI)	ผลที่คาดว่าจะได้รับ	หน่วยงานรับผิดชอบหลัก
				๒๕๖๖ (บาท)	๒๕๖๗ (บาท)	๒๕๖๘ (บาท)	๒๕๖๙ (บาท)	๒๕๗๐ (บาท)			
๑๓	โครงการพัฒนาการวิจัยชุมชนตำบลท่าเสา	เพื่อให้ราษฎรพึ่งพาตนเอง	ตำบลท่าเสา	๒๐๐,๐๐๐	๒๐๐,๐๐๐	๒๐๐,๐๐๐	๒๐๐,๐๐๐	๒๐๐,๐๐๐	จำนวนประชากรที่เข้าใจเข้าร่วมอบรม	ประชาชนได้รับประโยชน์จำนวน ๑๑ หมู่บ้าน	อบต.ท่าเสา
๑๔	โครงการพัฒนาเศรษฐกิจพอเพียงท้องถิ่น (ด้านการเกษตรและแหล่งน้ำ) อบต.ท่าเสา	เพื่อให้ราษฎรพึ่งพาตนเอง	ตำบลท่าเสา	๒๐๐,๐๐๐	๒๐๐,๐๐๐	๒๐๐,๐๐๐	๒๐๐,๐๐๐	๒๐๐,๐๐๐	ผู้ที่ได้รับประโยชน์	ประชาชนได้รับประโยชน์จำนวน ๑๑ หมู่บ้าน	อบต.ท่าเสา
๑๕	โครงการก่อสร้างโครงสร้างพลังงานแสงอาทิตย์	เพื่อให้ประชาชนมีการรวมกลุ่มเพื่อพัฒนาอาชีพหลักและอาชีพเสริม มีรายได้เพิ่ม	ตำบลท่าเสา	๓๐๐,๐๐๐	๓๐๐,๐๐๐	๓๐๐,๐๐๐	๓๐๐,๐๐๐	๓๐๐,๐๐๐	ผู้ที่ได้รับประโยชน์	ราษฎรมีความรู้ในระบบเศรษฐกิจมากขึ้น	อบต.ท่าเสา
รวมทั้งสิ้น ๑๕ โครงการ				๒,๑๐๐,๐๐๐	๒,๑๐๐,๐๐๐	๒,๑๐๐,๐๐๐	๒,๑๐๐,๐๐๐	๒,๑๐๐,๐๐๐			

รายละเอียดโครงการพัฒนา
แผนพัฒนาท้องถิ่น (พ.ศ. ๒๕๖๖ – ๒๕๗๐)
องค์การบริหารส่วนตำบลท่าเสา อำเภอไทรโยค จังหวัดกาญจนบุรี

- ก. ยุทธศาสตร์ที่ ๑ การพัฒนาคุณภาพชีวิตประชาชนในทุกมิติ
ข. ยุทธศาสตร์การพัฒนาของ อบท. ในเขตจังหวัดที่ ๓ การพัฒนาด้านสังคมและคุณภาพชีวิต
ยุทธศาสตร์การพัฒนาของ อบต.ท่าเสาที่ ๓ การพัฒนาด้านสังคมและสังคมสงเคราะห์

๔.๑ แผนงานงบกลาง : งานงบกลาง

ที่	โครงการ	วัตถุประสงค์	เป้าหมาย (ผลผลิตของ โครงการ)	งบประมาณ					ตัวชี้วัด (KPI)	ผลที่คาดว่าจะ ได้รับ	หน่วยงาน รับผิดชอบหลัก
				๒๕๖๖ (บาท)	๒๕๖๗ (บาท)	๒๕๖๘ (บาท)	๒๕๖๙ (บาท)	๒๕๗๐ (บาท)			
๑	เบี้ยยังชีพให้กับผู้ติดเชื้อ -ผู้ป่วยเอดส์ ตำบลท่าเสา	เพื่อช่วยเหลือผู้ป่วย ให้สามารถมีชีวิตอยู่ ได้ด้วยตนเอง	ผู้ป่วยและผู้ ติดเชื้อเอดส์ใน เขตพื้นที่ ตำบล ท่าเสา	๖๐,๐๐๐	๖๐,๐๐๐	๖๐,๐๐๐	๖๐,๐๐๐	๖๐,๐๐๐	ผู้มีสิทธิได้รับเงิน ช่วยเหลือร้อยละ ๑๐๐	ผู้ป่วยได้รับการ ดูแลและทำการ รักษา/อยู่ในสังคม ได้อย่างมีความสุข	สำนักปลัด
๒	เบี้ยยังชีพผู้สูงอายุ ตำบลท่าเสา	เพื่อพัฒนาคุณภาพ ชีวิตของผู้สูงอายุให้มี การดำรงชีวิตอยู่ใน สังคมได้อย่างมี ความสุข	ผู้สูงอายุในเขต พื้นที่ตำบล ท่าเสา	๗,๐๐๐,๐๐๐	๗,๐๐๐,๐๐๐	๗,๐๐๐,๐๐๐	๗,๐๐๐,๐๐๐	๗,๐๐๐,๐๐๐	ผู้มีสิทธิได้รับเงิน ช่วยเหลือร้อยละ ๑๐๐	ผู้สูงอายุมีคุณภาพ ชีวิตที่ดีขึ้น หลังจากได้รับเบี้ย ยังชีพ	สำนักปลัด
๓	เบี้ยยังชีพผู้พิการ ตำบลท่าเสา	เพื่อพัฒนาคุณภาพ ชีวิตของผู้พิการให้มี การดำรงชีวิตอยู่ใน สังคมได้อย่างมี ความสุข	ผู้พิการในเขต พื้นที่ตำบล วังโพธิ์	๑,๕๐๐,๐๐๐	๑,๕๐๐,๐๐๐	๑,๕๐๐,๐๐๐	๑,๕๐๐,๐๐๐	๑,๕๐๐,๐๐๐	ผู้มีสิทธิได้รับเงิน ช่วยเหลือร้อยละ ๑๐๐	ผู้พิการมีคุณภาพ ชีวิตที่ดีขึ้น หลังจากได้รับเบี้ย ยังชีพ	สำนักปลัด
๔	อุดหนุนกองทุน สวัสดิการชุมชนตำบล ท่าเสา	เพื่อสมทบกองทุน สวัสดิการชุมชน ตำบล ท่าเสา	กองทุน สวัสดิการ ชุมชนท่าเสา	๑๐๐,๐๐๐	๑๐๐,๐๐๐	๑๐๐,๐๐๐	๑๐๐,๐๐๐	๑๐๐,๐๐๐	ประชาชนมี รายได้เพิ่มขึ้นไม่ น้อยกว่าร้อยละ ๒	กองทุนสวัสดิการ ชุมชน ตำบลวัง โพธิ์เป็นกองทุนที่ เข้มแข็งมากขึ้น	สำนักปลัด

รายละเอียดโครงการพัฒนา
แผนพัฒนาท้องถิ่น (พ.ศ. ๒๕๖๖ – ๒๕๗๐)
องค์การบริหารส่วนตำบลท่าเสา อำเภอไทรโยค จังหวัดกาญจนบุรี

- ก. ยุทธศาสตร์ที่ ๑ การพัฒนาคุณภาพชีวิตประชาชนในทุกมิติ
ข. ยุทธศาสตร์การพัฒนาของ อปท. ในเขตจังหวัดที่ ๓ การพัฒนาด้านสังคมและคุณภาพชีวิต
ยุทธศาสตร์การพัฒนาของ อบต.ท่าเสาที่ ๓ การพัฒนาด้านสังคมและสังคมสงเคราะห์
- ๔.๑ แผนงานงบบกลาง : งานงบบกลาง

รายละเอียดโครงการพัฒนา
แผนพัฒนาท้องถิ่น (พ.ศ. ๒๕๖๖ - ๒๕๗๐)
องค์การบริหารส่วนตำบลท่าเสา อำเภอไทรโยค จังหวัดกาญจนบุรี

ที่	โครงการ	วัตถุประสงค์	เป้าหมาย (ผลผลิตของ โครงการ)	งบประมาณ					ตัวชี้วัด (KPI)	ผลที่คาดว่าจะได้รับ	หน่วยงาน รับผิดชอบหลัก
				๒๕๖๖ (บาท)	๒๕๖๗ (บาท)	๒๕๖๘ (บาท)	๒๕๖๙ (บาท)	๒๕๗๐ (บาท)			
๕	สมทบกองทุนหลักประกันสุขภาพในระดับท้องถิ่นหรือพื้นที่ อบต.ท่าเสา	เพื่อสมทบกองทุนหลักประกันสุขภาพในระดับท้องถิ่นหรือพื้นที่ตำบลท่าเสา เพื่อดำเนินงานต่างๆ และสนับสนุนการดำเนินโครงการ ดังนี้ ๑. สนับสนุนหน่วยบริการหรือสถานบริการหรือหน่วยงานสาธารณสุขในพื้นที่ ๒. สนับสนุนกลุ่มหรือองค์กรประชาชน หรือหน่วยอื่น	กองทุนหลักประกันสุขภาพในระดับท้องถิ่น	๑๕๐,๐๐๐	๑๕๐,๐๐๐	๑๕๐,๐๐๐	๑๕๐,๐๐๐	๑๕๐,๐๐๐	ร้อยละของกองทุนหลักประกันสุขภาพได้รับเงินสมทบ	ประชาชนมีสุขภาพดีทั่วหน้า	สำนักงานปลัด
๖	สมทบกองทุนประกันสังคม	เพื่อสมทบกองทุนหลักประกันสุขภาพให้กับพนักงาน ลูกจ้าง	อบต.ท่าเสา	๓๐๐,๐๐๐	๓๐๐,๐๐๐	๓๐๐,๐๐๐	๓๐๐,๐๐๐	๓๐๐,๐๐๐	กองทุนหลักประกันสุขภาพพนักงานจ้าง	พนักงานมีสุขภาพที่ดี	สำนักงานปลัด

ก. ยุทธศาสตร์ที่ ๑ การพัฒนาคุณภาพชีวิตประชาชนในทุกมิติ

ข. ยุทธศาสตร์การพัฒนาของ อบท. ในเขตจังหวัดที่ ๓ การพัฒนาด้านสังคมและคุณภาพชีวิต

ยุทธศาสตร์การพัฒนาของ อบต.ท่าเสาที่ ๓ การพัฒนาด้านสังคมและสังคมสงเคราะห์

๔.๑ แผนงานงบกลาง : งานงบกลาง

รายละเอียดโครงการพัฒนา
แผนพัฒนาท้องถิ่น (พ.ศ. ๒๕๖๖ – ๒๕๗๐)
องค์การบริหารส่วนตำบลท่าเสา อำเภอไทรโยค จังหวัดกาญจนบุรี

ที่	โครงการ	วัตถุประสงค์	เป้าหมาย (ผลผลิตของ โครงการ)	งบประมาณ					ตัวชี้วัด (KPI)	ผลที่คาดว่าจะ ได้รับ	หน่วยงาน รับผิดชอบหลัก
				๒๕๖๖ (บาท)	๒๕๖๗ (บาท)	๒๕๖๘ (บาท)	๒๕๖๙ (บาท)	๒๕๗๐ (บาท)			
๗	เงินสำรองจ่าย	เพื่อตั้งจ่ายไว้ใช้ในกรณีฉุกเฉินที่มีสาธารณภัยเกิดขึ้นหรือบรรเทาสาธารณภัย	กองทุนหลักประกันสุขภาพในระดับท้องถิ่น	๑๕๐,๐๐๐	๑๕๐,๐๐๐	๑๕๐,๐๐๐	๑๕๐,๐๐๐	๑๕๐,๐๐๐	เพื่อซ่อมแซมทรัพย์สินอันเป็นสาธารณประโยชน์	ประชาชนมีชีวิตที่ดีขึ้น	สำนักงานปลัด
๘	เงินสมทบกองทุนบำเหน็จบำนาญข้าราชการท้องถิ่น (กบท)	เพื่อให้กับพนักงานหลังเกษียณ	อบต.ท่าเสา	๓๐๐,๐๐๐	๓๐๐,๐๐๐	๓๐๐,๐๐๐	๓๐๐,๐๐๐	๓๐๐,๐๐๐	ร้อยละของกองทุน	เป็นขวัญและกำลังใจให้กับพนักงาน	สำนักงานปลัด
รวมทั้งสิ้น ๘ โครงการ				๔,๕๖๐,๐๐๐	๔,๕๖๐,๐๐๐	๔,๕๖๐,๐๐๐	๔,๕๖๐,๐๐๐	๔,๕๖๐,๐๐๐			

- ก. ยุทธศาสตร์ที่ ๑ การพัฒนาคุณภาพชีวิตประชาชนในทุกมิติ
 ข. ยุทธศาสตร์การพัฒนาของ อบต. ในเขตจังหวัดที่ ๓ การพัฒนาด้านสังคมและคุณภาพชีวิต
 ยุทธศาสตร์การพัฒนาของ อบต.ท่าเสาที่ ๓ ด้านการพัฒนาสังคม
 ๓.๓ แผนงานการศาสนาวัฒนธรรมและนันทนาการ : งานกีฬาและนันทนาการ

รายละเอียดโครงการพัฒนา
แผนพัฒนาท้องถิ่น (พ.ศ. ๒๕๖๖ – ๒๕๗๐)
องค์การบริหารส่วนตำบลท่าเสา อำเภอไทรโยค จังหวัดกาญจนบุรี

ที่	โครงการ	วัตถุประสงค์	เป้าหมาย (ผลผลิตของ โครงการ)	งบประมาณ					ตัวชี้วัด (KPI)	ผลที่คาดว่าจะ ได้รับ	หน่วยงานรับ ผิด ชอบหลัก
				๒๕๖๖ (บาท)	๒๕๖๗ (บาท)	๒๕๖๘ (บาท)	๒๕๖๙ (บาท)	๒๕๗๐ (บาท)			
๑	โครงการแข่งขันกีฬาทำ เสาเกมส์ ด้านยาเสพติด	เพื่อให้ราษฎรมีส่วน ร่วมและสนับสนุน นโยบายป้องกันและ แก้ไขยาเสพติด	อบต.ท่าเสา	๒๐๐,๐๐๐	๒๐๐,๐๐๐	๒๐๐,๐๐๐	๒๐๐,๐๐๐	๒๐๐,๐๐๐	ร้อยละของ ผู้เข้าร่วม กิจกรรม	ประชาชนมรส่วน ร่วมในกิจกรรม และมีสามัคคี	สำนักปลัด
๒	สนับสนุนอุปกรณ์กีฬา หมู่ที่ ๑-๑๑ ตำบลท่าเสา	เพื่อให้ประชาชนมี อุปกรณ์กีฬาสำหรับ ออกกำลังกาย	จำนวน ๑ ครั้ง	๑๕๐,๐๐๐	๑๕๐,๐๐๐	๑๕๐,๐๐๐	๑๕๐,๐๐๐	๑๕๐,๐๐๐	จำนวน ประชาชนที่ใช้ อุปกรณ์กีฬาใน การออกกำลังกาย	ประชาชนมี สุขภาพที่ดีขึ้น	สำนักปลัด
๓	ค่าใช้จ่ายในการส่ง นักกีฬาเข้าร่วมการ แข่งขันกีฬาที่หน่วยงาน ต่างๆ	เพื่อให้พนักงานมีส่วน ร่วมในการออกกำลังกาย	จำนวน ๑ ครั้ง	๕๐,๐๐๐	๕๐,๐๐๐	๕๐,๐๐๐	๕๐,๐๐๐	๕๐,๐๐๐	จำนวน พนักงานที่เข้า ร่วมกิจกรรม	พนักงานมีสุขภาพ ที่ดีขึ้น	สำนักปลัด
๔	จัดซื้อเครื่องออกกำลังกาย ภายในตำบลท่าเสา หมู่ที่ ๑ - ๑๑	เพื่อให้ประชาชนมี อุปกรณ์ในการออก กำลังกาย	ตำบลท่าเสา	๕๐๐,๐๐๐	๕๐๐,๐๐๐	๕๐๐,๐๐๐	๕๐๐,๐๐๐	๕๐๐,๐๐๐	จำนวน ประชาชนที่ใช้ อุปกรณ์กีฬาใน การออกกำลังกาย	ประชาชนมี สุขภาพที่ดีขึ้น	สำนักปลัด

ก. ยุทธศาสตร์ที่ ๑ การพัฒนาคุณภาพชีวิตประชาชนในทุกมิติ

ข. ยุทธศาสตร์การพัฒนาของ อบต. ในเขตจังหวัดที่ ๓ การพัฒนาด้านสังคมและคุณภาพชีวิต

ยุทธศาสตร์การพัฒนาของ อบต.ท่าเสาที่ ๓ ด้านการพัฒนาสังคม

๓.๓ แผนงานการศาสนาวัฒนธรรมและนันทนาการ : งานกีฬาและนันทนาการ

รายละเอียดโครงการพัฒนา
แผนพัฒนาท้องถิ่น (พ.ศ. ๒๕๖๖ – ๒๕๗๐)
องค์การบริหารส่วนตำบลท่าเสา อำเภอไทรโยค จังหวัดกาญจนบุรี

ที่	โครงการ	วัตถุประสงค์	เป้าหมาย (ผลผลิตของ โครงการ)	งบประมาณ					ตัวชี้วัด (KPI)	ผลที่คาดว่าจะ ได้รับ	หน่วยงานรับ ผิด ชอบหลัก
				๒๕๖๖ (บาท)	๒๕๖๗ (บาท)	๒๕๖๘ (บาท)	๒๕๖๙ (บาท)	๒๕๗๐ (บาท)			
๕	โครงการก่อสร้างหลังคา คুমสวนสุขภาพภายใน พร้อมเครื่องออกกำลังกาย ภายใน อบต.ท่าเสา	เพื่ออำนวยความสะดวก ให้กับประชาชนที่มา ออกกำลังกาย	อบต.ท่าเสา	๓๐๐,๐๐๐	๓๐๐,๐๐๐	๓๐๐,๐๐๐	๓๐๐,๐๐๐	-	คุณภาพ มาตรฐาน	เพื่อเชิญชวน ประชาชนมาออก กำลังกาย	สำนักปลัด
๖	อุดหนุนการเป็นเจ้าภาพ จัดการแข่งขันกีฬา แห่งชาติ ครั้งที่ ๔๘ กาญจนบุรีเกมส์ และ การแข่งขันกีฬาคณพิการ แห่งชาติ ครั้งที่ ๓๘ กาญจนินกาเกมส์	เพื่อสนับสนุนการ แข่งขันกีฬาแห่งชาติ ครั้งที่ ๔๘ กาญจนบุรี เกมส์ และกาแข่งขัน กีฬาคณพิการแห่งชาติ ครั้งที่ ๓๘ กาญจนินกา เกมส์	จำนวน ๑ ครั้ง	๑๓๐,๐๐๐	๑๓๐,๐๐๐	-	-	-	เพื่อสนับสนุน งบประมาณ การเป็น เจ้าภาพจัดการ แข่งขันกีฬา แห่งชาติ	ประชาชน เยาวชน ในจังหวัด กาญจนบุรี มีสนาม กีฬาที่มีมาตรฐาน ปลอดภัย ในการ ออกกำลังกาย	สำนักปลัด
รวมทั้งสิ้น ๖ โครงการ				๑,๓๓๐,๐๐๐	๑,๓๓๐,๐๐๐	๑,๒๐๐,๐๐๐	๑,๒๐๐,๐๐๐	๙๐๐,๐๐๐			

ก. ยุทธศาสตร์ที่ ๑ การพัฒนาคุณภาพชีวิตประชาชนในทุกมิติ

ข. ยุทธศาสตร์การพัฒนาของ อบท. ในเขตจังหวัดที่ ๓ การพัฒนาด้านสังคมและคุณภาพชีวิต

ยุทธศาสตร์การพัฒนาของ อบต.ท่าเสาที่ ๓ ด้านการพัฒนาด้านสังคม

๓.๔ แผนงานการศึกษา : งานระดับก่อนวัยเรียนและประถมศึกษา

รายละเอียดโครงการพัฒนา
แผนพัฒนาท้องถิ่น (พ.ศ. ๒๕๖๖ – ๒๕๗๐)
องค์การบริหารส่วนตำบลท่าเสา อำเภอไทรโยค จังหวัดกาญจนบุรี

ที่	โครงการ	วัตถุประสงค์	เป้าหมาย (ผลผลิตของ โครงการ)	งบประมาณ					ตัวชี้วัด (KPI)	ผลที่คาดว่าจะ ได้รับ	หน่วยงาน รับผิดชอบหลัก
				๒๕๖๖ (บาท)	๒๕๖๗ (บาท)	๒๕๖๘ (บาท)	๒๕๖๙ (บาท)	๒๕๗๐ (บาท)			
๑	โครงการกิจกรรมวันเด็ก แห่งชาติ ศพด.วัดพุ ตะเคียน	เพื่อส่งเสริมสนับสนุน จัดกิจกรรมวันเด็ก แห่งชาติและเด็กได้ แสดงออกในทางที่ ถูกต้อง	นักเรียนในเขต พื้นที่องค์การ บริหารส่วน ตำบลท่าเสา	๓๐,๐๐๐	๓๐,๐๐๐	๓๐,๐๐๐	๓๐,๐๐๐	๓๐,๐๐๐	จำนวนเด็กที่ เข้าร่วม โครงการวัน เด็กแห่งชาติ	นักเรียนได้ร่วมจัด กิจกรรมวันเด็ก และได้แสดงออก ในทางที่ถูกต้อง	สำนักปลัด
๒	โครงการอบรมผู้ปกครอง เพื่อเตรียมความพร้อม ก่อนเข้าการศึกษาตาม หลักสูตรการเรียนการ สอนของ ศพด.วัดพุ ตะเคียน	เพื่อให้ผู้ปกครองมี ส่วนร่วมและและ ทราบข้อมูลข่าวสารใน การพัฒนาการศึกษา	จำนวน ๑ ครั้ง	๕,๐๐๐	๕,๐๐๐	๕,๐๐๐	๕,๐๐๐	๕,๐๐๐	จำนวน ผู้ปกครองที่ ได้รับประโยชน์	ผู้ปกครองมีส่วน ร่วมและรับทราบ ข้อมูลข่าวสารใน การพัฒนา การศึกษาของ ศพด.	สำนักปลัด
๓.	ค่าพัฒนาการศึกษาของ ศพด.วัดพุตะเคียน	เพื่อส่งเสริมพัฒนาการ ของเด็กเล็กก่อนวัย เรียน	สนับสนุน งบประมาณให้ ศพด.	๒๐,๐๐๐	๒๐,๐๐๐	๒๐,๐๐๐	๒๐,๐๐๐	๒๐,๐๐๐	เด็กเล็กผ่าน เกณฑ์ประเมิน ๑๐๐%	เด็กก่อนวัยเรียน ได้รับการส่งเสริม พัฒนาการ	สำนักปลัด

ก. ยุทธศาสตร์ที่ ๑ การพัฒนาคุณภาพชีวิตประชาชนในทุกมิติ

ข. ยุทธศาสตร์การพัฒนาของ อปท. ในเขตจังหวัดที่ ๓ การพัฒนาด้านสังคมและคุณภาพชีวิต

ยุทธศาสตร์การพัฒนาของ อบต.ท่าเสาที่ ๓ ด้านการพัฒนาด้านสังคม

๓.๔ แผนงานการศึกษา : งานระดับก่อนวัยเรียนและประถมศึกษา

รายละเอียดโครงการพัฒนา
แผนพัฒนาท้องถิ่น (พ.ศ. ๒๕๖๖ – ๒๕๗๐)
องค์การบริหารส่วนตำบลท่าเสา อำเภอไทรโยค จังหวัดกาญจนบุรี

ที่	โครงการ	วัตถุประสงค์	เป้าหมาย (ผลผลิตของ โครงการ)	งบประมาณ					ตัวชี้วัด (KPI)	ผลที่คาดว่าจะ ได้รับ	หน่วยงาน รับผิดชอบหลัก
				๒๕๖๖ (บาท)	๒๕๖๗ (บาท)	๒๕๖๘ (บาท)	๒๕๖๙ (บาท)	๒๕๗๐ (บาท)			
๔	อุดหนุนสนับสนุนสำหรับ อาหารเสริม (นม) ให้กับ เด็กนักเรียนในเขต อบต. ท่าเสา	เพื่อให้เด็กมีพัฒนา ร่างกายที่ดี	นักเรียนใน เขตพื้นที่ที่ ตำบลท่าเสา จำนวน ๗ โรงเรียน	๒,๐๐๐,๐๐๐	๒,๐๐๐,๐๐๐	๒,๕๐๐,๐๐๐	๒,๕๐๐,๐๐๐	๒,๕๐๐,๐๐๐	จำนวนที่ได้รับ ประโยชน์	เด็กนักเรียนมี พัฒนาการที่ดีขึ้น	สำนักปลัด
๕	อุดหนุนสนับสนุนสำหรับ อาหารเสริม (นม) ให้กับ ศูนย์พัฒนาเด็กเล็กประจำ อบต.ท่าเสา	เพื่อให้เด็กมีพัฒนา ร่างกายที่ดี	จำนวน ๑๐๐ คน	๓๐๐,๐๐๐	๑๐๐,๐๐๐	๒๐๐,๐๐๐	๒๐๐,๐๐๐	๒๐๐,๐๐๐	จำนวนที่ได้รับ ประโยชน์	เด็กนักเรียนมี พัฒนาการที่ดีขึ้น	สำนักปลัด
๖	เงินอุดหนุนอาหารกลางวัน ให้กับศูนย์พัฒนาเด็กเล็ก อบต.ท่าเสา	เพื่อส่งเสริมสนับสนุนให้ เด็กนักเรียนมีอาหาร กลางวันครบ ๕ หมู่	เด็กนักเรียน ศูนย์พัฒนา เด็กเล็กของ องค์การ บริหารส่วน ตำบลท่าเสา จำนวน ๑ แห่ง	๕๐๐,๐๐๐	๔๔๐,๐๐๐	๔๔๐,๐๐๐	๔๔๐,๐๐๐	๔๔๐,๐๐๐	ร้อยละของ นักเรียนที่ได้รับ ประทาน อาหารกลาง วันที่มีคุณภาพ อย่างพอเพียง	นักเรียนได้รับ อาหารกลางวัน และได้รับ สารอาหารครบ ๕ หมู่	สำนักปลัด

รายละเอียดโครงการพัฒนา
แผนพัฒนาท้องถิ่น (พ.ศ. ๒๕๖๖ – ๒๕๗๐)
องค์การบริหารส่วนตำบลท่าเสา อำเภอไทรโยค จังหวัดกาญจนบุรี

ก. ยุทธศาสตร์ที่ ๑ การพัฒนาคุณภาพชีวิตประชาชนในทุกมิติ

ข. ยุทธศาสตร์การพัฒนาของ อปท. ในเขตจังหวัดที่ ๓ การพัฒนาด้านสังคมและคุณภาพชีวิต

ยุทธศาสตร์การพัฒนาของ อบต.ท่าเสาที่ ๓ ด้านการพัฒนาด้านสังคม

๓.๔ แผนงานการศึกษา : งานระดับก่อนวัยเรียนและประถมศึกษา

ที่	โครงการ	วัตถุประสงค์	เป้าหมาย (ผลผลิตของ โครงการ)	งบประมาณ					ตัวชี้วัด (KPI)	ผลที่คาดว่าจะได้รับ	หน่วยงาน รับผิดชอบหลัก
				๒๕๖๖ (บาท)	๒๕๖๗ (บาท)	๒๕๖๘ (บาท)	๒๕๖๙ (บาท)	๒๕๗๐ (บาท)			
๗	เงินอุดหนุนอาหารกลางวันให้กับเด็กนักเรียนในเขต อบต.ท่าเสา จำนวน ๗ โรงเรียน	เพื่อส่งเสริมสนับสนุนให้เด็กนักเรียนมีอาหารกลางวันครบ ๕ หมู่	เด็กนักเรียน ศูนย์พัฒนาเด็กเล็กขององค์การบริหารส่วนตำบลท่าเสา จำนวน ๑ แห่ง	๔,๐๐๐,๐๐๐	๔,๐๐๐,๐๐๐	๔,๔๐๐,๐๐๐	๔,๔๐๐,๐๐๐	๔,๔๐๐,๐๐๐	ร้อยละของนักเรียนที่ได้รับประทานอาหารกลางวันที่มีคุณภาพอย่างพอเพียง	นักเรียนได้รับอาหารกลางวันและได้รับสารอาหารครบ ๕ หมู่	สำนักปลัด
๘	โครงการสนับสนุนค่าใช้จ่ายการบริหารสถานศึกษา (ค่าจัดการเรียนการสอน) ศูนย์พัฒนาเด็กเล็กวัดพุทธะเคียน	๑) เพื่อสนับสนุนค่าใช้จ่ายสถานศึกษา (ค่าหนังสือเรียน, ค่าอุปกรณ์การเรียน, ค่าเครื่องแบบนักเรียน, ค่ากิจกรรมพัฒนาผู้เรียน) ๒) เพื่อลดภาระค่าใช้จ่ายให้กับผู้ปกครอง	เด็กนักเรียน ศูนย์พัฒนาเด็กเล็กขององค์การบริหารส่วนตำบลท่าเสา จำนวน ๑ แห่ง	๑๑๓,๐๐๐	๑๑๓,๐๐๐	๑๑๓,๐๐๐	๑๑๓,๐๐๐	๑๑๓,๐๐๐	เด็กร้อยละ ๑๐๐ ในศูนย์พัฒนาเด็กเล็กได้รับการสนับสนุนด้านการศึกษา	เด็กมีหนังสือเรียน อุปกรณ์การเรียน เครื่องแบบนักเรียน และได้ทำกิจกรรมที่ส่งเสริมพัฒนาการที่ดีขึ้น	สำนักปลัด

รายละเอียดโครงการพัฒนา
แผนพัฒนาท้องถิ่น (พ.ศ. ๒๕๖๖ – ๒๕๗๐)
องค์การบริหารส่วนตำบลท่าเสา อำเภอไทรโยค จังหวัดกาญจนบุรี

ก. ยุทธศาสตร์ที่ ๑ การพัฒนาคุณภาพชีวิตประชาชนในทุกมิติ

ข. ยุทธศาสตร์การพัฒนาของ อปท. ในเขตจังหวัดที่ ๓ การพัฒนาด้านสังคมและคุณภาพชีวิต

ยุทธศาสตร์การพัฒนาของ อบต.ท่าเสาที่ ๓ ด้านการพัฒนาด้านสังคม

๓.๔ แผนงานการศึกษา : งานระดับก่อนวัยเรียนและประถมศึกษา

ที่	โครงการ	วัตถุประสงค์	เป้าหมาย (ผลผลิตของ โครงการ)	งบประมาณ					ตัวชี้วัด (KPI)	ผลที่คาดว่าจะ ได้รับ	หน่วยงาน รับผิดชอบหลัก
				๒๕๖๖ (บาท)	๒๕๖๗ (บาท)	๒๕๖๘ (บาท)	๒๕๖๙ (บาท)	๒๕๗๐ (บาท)			
๙	เงินอุดหนุนสนับสนุนค่าจัดการเรียนการสอนของศูนย์พัฒนาเด็กเล็กรายหัว	เพื่อใช้ในการส่งเสริมพัฒนาการทั้ง ๔ ด้านของผู้เรียน	ผลักส่งเข้าบัญชีเพื่อจัดซื้อสื่อการเรียนการสอนรายหัว ๑,๗๐๐ บาท จำนวน ๑๐๐ คน	๖๐,๐๐๐	๖๐,๐๐๐	๑๕๐,๐๐๐	๑๕๐,๐๐๐	๑๕๐,๐๐๐	จำนวนเด็กที่ได้รับประโยชน์	เด็กเล็กก่อนวัยเรียนได้รับการส่งเสริมสนับสนุนค่าใช้จ่ายในการจัดการศึกษา	สำนักปลัด
๑๐	โครงการปรับปรุงซ่อมแซมรางระบายน้ำฝนศูนย์พัฒนาเด็กเล็กวัดพุตะเคียน	เพื่อ ศพด. วัดพุตะเคียน มีความปลอดภัยและใช้งานอย่างมีประสิทธิภาพ	จำนวน ๑ ครั้ง	-	๕๐,๐๐๐	-	-	-	จำนวนเด็กที่ได้รับประโยชน์	เพื่อ ศพด. วัดพุตะเคียน มีความปลอดภัยและใช้งานอย่างมีประสิทธิภาพ	สำนักปลัด
๑๑	อุดหนุนก่อสร้างอาคารศูนย์พัฒนาเด็กเล็กวัดพุตะเคียน	เพื่อ ศพด. วัดพุตะเคียน เพียงพอต่อเด็กที่เข้ารับการศึกษา	จำนวน ๑ ครั้ง	-	-	๒,๐๐๖,๐๐๐	๒,๐๐๖,๐๐๐	๒,๐๐๖,๐๐๐	จำนวนเด็กที่ได้รับประโยชน์	เพื่อ ศพด. วัดพุตะเคียน พื้นที่เพียงพอต่อเด็ก	สำนักปลัด
รวมทั้งสิ้น ๑๑ โครงการ				๗,๐๒๘,๐๐๐	๖,๔๗๘,๐๐๐	๙,๘๖๔,๐๐๐	๙,๘๖๔,๐๐๐	๙,๘๖๔,๐๐๐			

รายละเอียดโครงการพัฒนา
แผนพัฒนาท้องถิ่น (พ.ศ. ๒๕๖๖ – ๒๕๗๐)

องค์การบริหารส่วนตำบลท่าเสา อำเภอไทรโยค จังหวัดกาญจนบุรี

- ก. ยุทธศาสตร์จังหวัดที่ ๑ การพัฒนาคุณภาพชีวิตประชาชนในทุกมิติ
ข. ยุทธศาสตร์การพัฒนาของ อปท. ในเขตจังหวัดที่ ๓ การพัฒนาด้านสังคมและคุณภาพชีวิต
ยุทธศาสตร์การพัฒนาของ อบต.ท่าเสา ที่ ๓ การพัฒนาด้านสังคม
๓.๕ แผนงานสาธารณสุข : งานบริการสาธารณสุขและงานสาธารณสุขอื่น

ที่	โครงการ	วัตถุประสงค์	เป้าหมาย (ผลผลิตของ โครงการ)	งบประมาณ					ตัวชี้วัด (KPI)	ผลที่คาดว่าจะ ได้รับ	หน่วยงาน รับผิดชอบหลัก
				๒๕๖๖ (บาท)	๒๕๖๗ (บาท)	๒๕๖๘ (บาท)	๒๕๖๙ (บาท)	๒๕๗๐ (บาท)			
๑	โครงการสำรวจข้อมูลสัตว์ และขึ้นทะเบียนสัตว์ตาม โครงการสัตว์ปลอดโรค คนปลอดภัย จากโรคพิษ สุนัขบ้า	เพื่อดำเนินการจัด กิจกรรมด้านต่างๆ เกี่ยวกับสาธารณสุข	จำนวน ๑ ครั้ง	๕๐,๐๐๐	๕๐,๐๐๐	๕๐,๐๐๐	๕๐,๐๐๐	๕๐,๐๐๐	กิจกรรม	การจัดงานเป็นไป ด้วยความ เรียบร้อย	สำนักปลัด
๒	โครงการควบคุมและ ป้องกันโรคไข้เลือดออก	เพื่อให้ราษฎรมีความ ปลอดภัยจากโรค ไข้เลือดออก	จำนวน ๑ ครั้ง	๕๐,๐๐๐	๕๐,๐๐๐	๕๐,๐๐๐	๕๐,๐๐๐	๕๐,๐๐๐	กิจกรรม	การจัดงานเป็นไป ด้วยความ เรียบร้อย	สำนักปลัด
๓	โครงการป้องกันการติด เชื้อเอชไอวี (HIV) ในกลุ่ม เด็กและเยาวชน	เพื่อให้ทุกภาคส่วนมี ความรู้ ความเข้าใจ การป้องกันการติดเชื้อ HIV ในกลุ่มเยาวชน และเด็ก	จัดงาน / ร่วมงานรัฐพิธี ราชพิธี งานรับ เสด็จ พิธีทางศาสนา ตามวันสำคัญ ตามปีปฏิทิน นั้น	๒๐๐,๐๐๐	๒๐๐,๐๐๐	๒๐๐,๐๐๐	๒๐๐,๐๐๐	๒๐๐,๐๐๐	กิจกรรม	การจัดงานเป็นไป ด้วยความ เรียบร้อย	สำนักปลัด

รายละเอียดโครงการพัฒนา
แผนพัฒนาท้องถิ่น (พ.ศ. ๒๕๖๖ – ๒๕๗๐)

องค์การบริหารส่วนตำบลท่าเสา อำเภอไทรโยค จังหวัดกาญจนบุรี

- ก. ยุทธศาสตร์จังหวัดที่ ๑ การพัฒนาคุณภาพชีวิตประชาชนในทุกมิติ
- ข. ยุทธศาสตร์การพัฒนาของ อปท. ในเขตจังหวัดที่ ๓ การพัฒนาด้านสังคมและคุณภาพชีวิต
- ยุทธศาสตร์การพัฒนาของ อบต.ท่าเสา ที่ ๓ การพัฒนาด้านสังคม
- ๓.๕ แผนงานสาธารณสุข : งานบริการสาธารณสุขและงานสาธารณสุขอื่น

รายละเอียดโครงการพัฒนา
แผนพัฒนาท้องถิ่น (พ.ศ. ๒๕๖๖ – ๒๕๗๐)
องค์การบริหารส่วนตำบลท่าเสา อำเภอไทรโยค จังหวัดกาญจนบุรี

ที่	โครงการ	วัตถุประสงค์	เป้าหมาย (ผลผลิตของ โครงการ)	งบประมาณ					ตัวชี้วัด (KPI)	ผลที่คาดว่าจะ ได้รับ	หน่วยงาน รับผิดชอบหลัก
				๒๕๖๖ (บาท)	๒๕๖๗ (บาท)	๒๕๖๘ (บาท)	๒๕๖๙ (บาท)	๒๕๗๐ (บาท)			
๔	คำ่วิสตศึกษาศาสตร์และการแพทย์	เพื่อดำเนินการจัดกิจกรรมด้านต่างๆเกี่ยวกับสาธารณสุข	จำนวน ๑ ครั้ง	๕๐,๐๐๐	๕๐,๐๐๐	๕๐,๐๐๐	๕๐,๐๐๐	๕๐,๐๐๐	กิจกรรม	การจัดงานเป็นไปด้วยความเรียบร้อย	สำนักปลัด
๕	โครงการพระราชดำริด้านสาธารณสุข	เพื่อดำเนินการจัดกิจกรรมด้านต่างๆเกี่ยวกับสาธารณสุข	จำนวน ๑ ครั้ง	๕๐,๐๐๐	๕๐,๐๐๐	๕๐,๐๐๐	๕๐,๐๐๐	๕๐,๐๐๐	กิจกรรม	การจัดงานเป็นไปด้วยความเรียบร้อย	สำนักปลัด
๖	โครงการรณรงค์การคัดแยกขยะ ธนาคารขยะเพื่อลดปริมาณขยะและสิ่งแวดล้อม	เพื่อให้การจัดเก็บขยะมีประสิทธิภาพ	จำนวน ๑ ครั้ง	๕๐,๐๐๐	๕๐,๐๐๐	๕๐,๐๐๐	๕๐,๐๐๐	๕๐,๐๐๐	จำนวนขยะลดลง สภาพแวดล้อมดีขึ้น	การบริหารจัดการขยะมีประสิทธิภาพเพิ่มขึ้น	สำนักปลัด
๗	เงินสมทบกองทุนหลักประกันสุขภาพ (สปสช)	เพื่อให้กองทุนมีความมั่นคงและเป็นไปตามหลักเกณฑ์	จำนวน ๑ ครั้ง	๑๐๐,๐๐๐	๑๐๐,๐๐๐	๑๐๐,๐๐๐	๑๐๐,๐๐๐	๑๐๐,๐๐๐	จำนวนขยะลดลง สภาพแวดล้อมดีขึ้น	การบริหารจัดการขยะมีประสิทธิภาพเพิ่มขึ้น	สำนักปลัด
๘	อุดหนุนสำหรับการดำเนินงานตามโครงการแนวทางโครงการพระราชดำริด้านสาธารณสุข	เพื่อการดำเนินกิจกรรมด้านต่างๆเกี่ยวกับด้านสาธารณสุข	จำนวน ๑๑ หมู่บ้าน	๒๒๐,๐๐๐	๒๒๐,๐๐๐	๒๒๐,๐๐๐	๒๒๐,๐๐๐	๒๒๐,๐๐๐	ผู้ได้รับประโยชน์	ประชาชนได้รับประโยชน์ ๑๑ หมู่บ้าน	สำนักปลัด
รวมทั้งสิ้น ๘ โครงการ				๗๗๐,๐๐๐	๗๗๐,๐๐๐	๗๗๐,๐๐๐	๗๗๐,๐๐๐	๗๗๐,๐๐๐			

ก. ยุทธศาสตร์จังหวัดที่ ๑ การพัฒนาคุณภาพชีวิตประชาชนในทุกมิติ

ข. ยุทธศาสตร์การพัฒนาของ อบท. ในเขตจังหวัดที่ ๓ การพัฒนาด้านสังคมและคุณภาพชีวิต

ยุทธศาสตร์การพัฒนาของ อบต.ท่าเสา ที่ ๓ การพัฒนาด้านสังคม

รายละเอียดโครงการพัฒนา
แผนพัฒนาท้องถิ่น (พ.ศ. ๒๕๖๖ – ๒๕๗๐)
องค์การบริหารส่วนตำบลท่าเสา อำเภอไทรโยค จังหวัดกาญจนบุรี

๓.๖ แผนงานการรักษาความสงบภายใน : งานป้องกันภัยและบรรเทาสาธารณภัย

ที่	โครงการ	วัตถุประสงค์	เป้าหมาย (ผลผลิตของ โครงการ)	งบประมาณ					ตัวชี้วัด (KPI)	ผลที่คาดว่าจะ ได้รับ	หน่วยงาน รับผิดชอบหลัก
				๒๕๖๖ (บาท)	๒๕๖๗ (บาท)	๒๕๖๘ (บาท)	๒๕๖๙ (บาท)	๒๕๗๐ (บาท)			
๑	ฝึกอบรม / ทบทวน อาสาสมัครป้องกันภัย ฝ่ายพลเรือน สนับสนุน ค่าตอบแทนการ ปฏิบัติงานของ อปพร.	เพื่อให้การปฏิบัติงาน ด้านป้องกันและ บรรเทาสาธารณภัย มีประสิทธิภาพ	จัดโครงการ อบรม/ฝึก ทบทวน อปพร. จำนวน ๗๐ คน ปีละ ๑ ครั้ง	๑๐๐,๐๐๐	๒๐๐,๐๐๐	๒๐๐,๐๐๐	๒๐๐,๐๐๐	๒๐๐,๐๐๐	จำนวน อปพร. ที่เข้าร่วมอบรม และมีทักษะ ความรู้เพิ่มขึ้น	การปฏิบัติงานด้าน ป้องกันและ บรรเทาสาธารณ ภัย มีประสิทธิภาพ	สำนักปลัด
๒	โครงการอบรม อาสาสมัครป้องกันไฟป่า ประจำตำบล	เพื่อให้การป้องกัน ไฟป่ามีประสิทธิภาพ	จัดอบรมป้องกัน ไฟป่าให้แก่ อาสาสมัคร ป้องกันไฟป่า	๕๐,๐๐๐	๕๐,๐๐๐	๕๐,๐๐๐	๕๐,๐๐๐	๕๐,๐๐๐	จำนวน อาสาสมัครที่เข้า ร่วมอบรมและมี ทักษะความรู้เพิ่ม มากขึ้น	การป้องกัน ไฟป่ามี ประสิทธิภาพ เพิ่มมากขึ้น	สำนักปลัด
๓	โครงการอบรมเตรียม ความพร้อมป้องกันสา ธารณภัยเบื้องต้นใน โรงเรียน	เพื่อให้ราษฎร มีจิตสำนึกในการขับช้ อย่างปลอดภัย	จัดอบรมเตรียม ความพร้อมการ ป้องกันสาธารณ ภัยจำนวน ๓ โรงเรียนต่อปี	๓๐,๐๐๐	๓๐,๐๐๐	๓๐,๐๐๐	๓๐,๐๐๐	๓๐,๐๐๐	จำนวนราษฎร ที่มีความ ปลอดภัยใน ชีวิตและ ทรัพย์สิน	ประชาชนมี จิตสำนึกในการขับ ช้อย่างปลอดภัย เพิ่มมากขึ้น	สำนักปลัด

รายละเอียดโครงการพัฒนา
แผนพัฒนาท้องถิ่น (พ.ศ. ๒๕๖๖ – ๒๕๗๐)

องค์การบริหารส่วนตำบลท่าเสา อำเภอไทรโยค จังหวัดกาญจนบุรี

- ก. ยุทธศาสตร์จังหวัดที่ ๑ การพัฒนาคุณภาพชีวิตประชาชนในทุกมิติ
ข. ยุทธศาสตร์การพัฒนาของ อปท. ในเขตจังหวัดที่ ๓ การพัฒนาด้านสังคมและคุณภาพชีวิต
ยุทธศาสตร์การพัฒนาของ อบต.ท่าเสา ที่ ๓ การพัฒนาด้านสังคม
๓.๖ แผนงานการรักษาความสงบภายใน : งานป้องกันภัยและบรรเทาสาธารณภัย

ที่	โครงการ	วัตถุประสงค์	เป้าหมาย (ผลผลิตของ โครงการ)	งบประมาณ					ตัวชี้วัด (KPI)	ผลที่คาดว่าจะ ได้รับ	หน่วยงาน รับผิดชอบหลัก
				๒๕๖๖ (บาท)	๒๕๖๗ (บาท)	๒๕๖๘ (บาท)	๒๕๖๙ (บาท)	๒๕๗๐ (บาท)			
๔	โครงการช่วยเหลือ ประชาชนตามอำนาจ หน้าที่ในตำบลท่าเสา	เพื่อช่วยเหลือ ประชาชนที่ได้รับความ เดือดร้อนตามอำนาจ หน้าที่ของ อปท.	ช่วยเหลือ ประชาชนตำบล ท่าเสาที่ ลงทะเบียนขอรับ ความช่วยเหลือ	๑๐๐,๐๐๐	๑๐๐,๐๐๐	๑๐๐,๐๐๐	๑๐๐,๐๐๐	๑๐๐,๐๐๐	จำนวนผู้ที่ได้รับ การช่วยเหลือ ไม่น้อยกว่า ๑๐ ราย/ต่อ	ประชาชนที่ได้รับ ความเดือดร้อน ช่วยเหลือภาครัฐ	สำนัก งานปลัด
๕	จัดซื้อหรือจัดจ้างทำวัสดุ เครื่องแต่งกายเครื่องแบบ ของอาสาสมัครป้องกัน ภัยฝ่ายพลเรือน ฯลฯ	เพื่อ อปพร.ได้รับสิทธิ ประโยชน์ตามที่ ระเบียบกำหนด	จัดซื้อจุด อปพร. จำนวน ๔๐ ชุดๆ ละ ๒,๕๐๐ บาท	๑๐๐,๐๐๐	๑๐๐,๐๐๐	๑๐๐,๐๐๐	๑๐๐,๐๐๐	๑๐๐,๐๐๐	ร้อยละจำนวน อปพร.ได้รับ ความพึงพอใจ	อปพร.ได้รับสิทธิ ประโยชน์ตามที่ ระเบียบกำหนด	สำนักปลัด
๖	ค่าวัสดุสำหรับวัสดุ ป้องกันบรรเทาสาธารณ ภัยต่างๆ	เพื่อประชาชนได้รับ ความช่วยเหลืออย่าง ทันถ่วงที	จัดซื้อวัสดุ บรรเทาเบื้องต้น เช่น กรวย, ป้าย จราจรต่างๆ , อุปกรณ์ช่วยเหลือ เบื้องต้นและอื่นๆ	๒๐,๐๐๐	๒๐,๐๐๐	๒๐,๐๐๐	๒๐,๐๐๐	๒๐,๐๐๐	ร้อยละของการ ช่วยเหลือได้อย่าง ทันที	ประชาชนได้รับ ความช่วยเหลือ อย่างทันถ่วงที	สำนักปลัด

รายละเอียดโครงการพัฒนา
แผนพัฒนาท้องถิ่น (พ.ศ. ๒๕๖๖ - ๒๕๗๐)

องค์การบริหารส่วนตำบลท่าเสา อำเภอไทรโยค จังหวัดกาญจนบุรี

- ก. ยุทธศาสตร์จังหวัดที่ ๑ การพัฒนาคุณภาพชีวิตประชาชนในทุกมิติ
ข. ยุทธศาสตร์การพัฒนาของ อปท. ในเขตจังหวัดที่ ๓ การพัฒนาด้านสังคมและคุณภาพชีวิต
ยุทธศาสตร์การพัฒนาของ อบต.ท่าเสา ที่ ๓ การพัฒนาด้านสังคม
๓.๖ แผนงานการรักษาความสงบภายใน : งานป้องกันภัยและบรรเทาสาธารณภัย

ที่	โครงการ	วัตถุประสงค์	เป้าหมาย (ผลผลิตของ โครงการ)	งบประมาณ					ตัวชี้วัด (KPI)	ผลที่คาดว่าจะ ได้รับ	หน่วยงาน รับผิดชอบหลัก
				๒๕๖๖ (บาท)	๒๕๖๗ (บาท)	๒๕๖๘ (บาท)	๒๕๖๙ (บาท)	๒๕๗๐ (บาท)			
๗	รณรงค์ป้องกันและลดอุบัติเหตุทางถนนในช่วงเทศกาลสงกรานต์และเทศกาลปีใหม่	เพื่อบริการประชาชนในการเดินทางในช่วงเทศกาล	จัดตั้งจุดบริการประชาชนในเทศกาลสงกรานต์ และเทศกาลปีใหม่	๕๐,๐๐๐	๕๐,๐๐๐	๕๐,๐๐๐	๕๐,๐๐๐	๕๐,๐๐๐	จำนวนการบริการประชาชนของเจ้าหน้าที่	ประชาชนได้รับการบริการในช่วงวันหยุดราชการ	สำนักปลัด
๘	ค่าตอบแทนผู้ปฏิบัติราชการอันเป็นประโยชน์แก่องค์กรปกครองส่วนท้องถิ่น ให้แก่อาสาสมัครป้องกันภัยฝ่ายพลเรือน	เพื่อ อปพร. ได้สิทธิประโยชน์ตามกฎหมายกำหนด	จ่ายค่าตอบแทน อปพร. ที่ปฏิบัติหน้าที่ในวันละ ๓๐๐ บาทไม่น้อยกว่า ๘ ชม. หรือตามที่กฎหมายกำหนด	๑๐๐,๐๐๐	๑๐๐,๐๐๐	๑๐๐,๐๐๐	๑๐๐,๐๐๐	๑๐๐,๐๐๐	ความพึงพอใจของ อปพร. ที่มาปฏิบัติหน้าที่	อปพร.ได้รับสิทธิประโยชน์ตามที่กฎหมายกำหนด	สำนักงานปลัด
รวมทั้งสิ้น ๘ โครงการ				๕๕๐,๐๐๐	๕๕๐,๐๐๐	๕๕๐,๐๐๐	๕๕๐,๐๐๐	๕๕๐,๐๐๐			

รายละเอียดโครงการพัฒนา
แผนพัฒนาท้องถิ่น (พ.ศ. ๒๕๖๖ – ๒๕๗๐)

องค์การบริหารส่วนตำบลท่าเสา อำเภอไทรโยค จังหวัดกาญจนบุรี

- ก. ยุทธศาสตร์จังหวัดที่ ๑ การพัฒนาคุณภาพชีวิตประชาชนในทุกมิติ
 ข. ยุทธศาสตร์การพัฒนาของ อปท. ในเขตจังหวัดที่ ๕ การพัฒนาด้านศาสนา ศิลปะ และวัฒนธรรม
 ยุทธศาสตร์การพัฒนาของ อบต.ท่าเสา ที่ ๕ ด้านศาสนา ศิลปะ วัฒนธรรม
 ๕.๑ แผนงานบริหารงานทั่วไป : บริหารทั่วไป

ที่	โครงการ	วัตถุประสงค์	เป้าหมาย (ผลผลิตของ โครงการ)	งบประมาณ					ตัวชี้วัด (KPI)	ผลที่คาดว่าจะได้รับ	หน่วยงาน รับผิดชอบหลัก
				๒๕๖๖ (บาท)	๒๕๖๗ (บาท)	๒๕๖๘ (บาท)	๒๕๖๙ (บาท)	๒๕๗๐ (บาท)			
๑	โครงการเทิดทูนสถาบัน ของชาติ เพื่อเสริมสร้าง ความสามัคคี	เพื่อให้ประชาชนร่วม เทิดทูนสถาบันของ ชาติ	จำนวน ๑ ครั้ง	๕๐,๐๐๐	๕๐,๐๐๐	๕๐,๐๐๐	๕๐,๐๐๐	๕๐,๐๐๐	กิจกรรม	การจัดงานเป็นไป ด้วยความ เรียบร้อย	สำนักปลัด
๒	โครงการจัดอบรมเพื่อ เสริมสร้างความรู้เกี่ยวกับ พรบ. ข้อมูลข่าวสารทาง ราชการ	เพื่อเสริมสร้างความรู้ เกี่ยว พรบ. ข้อมูล ข่าวสาร	อบต.ท่าเสา	๕๐,๐๐๐	๕๐,๐๐๐	๕๐,๐๐๐	๕๐,๐๐๐	๕๐,๐๐๐	กิจกรรม	การจัดงานเป็นไป ด้วยความ เรียบร้อย	สำนักปลัด
๓	การจัดงานรัฐพิธี พิธีทาง ศาสนา และวันสำคัญต่าง ๆ	เพื่อแสดงออกถึงความ จงรักภักดีต่อสถาบัน ชาติ ศาสนา พระมหากษัตริย์ และการมีส่วนร่วมกับ หน่วยงานต่างๆ	จัดงาน / ร่วมงานรัฐพิธี ราชพิธี งานรับ เสด็จ พิธีทางศาสนา ตามวันสำคัญ ตามปีปฏิทิน นั้น	๒๐๐,๐๐๐	๒๐๐,๐๐๐	๒๐๐,๐๐๐	๒๐๐,๐๐๐	๒๐๐,๐๐๐	กิจกรรม	การจัดงานเป็นไป ด้วยความ เรียบร้อย	สำนักปลัด

รายละเอียดโครงการพัฒนา
แผนพัฒนาท้องถิ่น (พ.ศ. ๒๕๖๖ – ๒๕๗๐)

องค์การบริหารส่วนตำบลท่าเสา อำเภอไทรโยค จังหวัดกาญจนบุรี

- ก. ยุทธศาสตร์จังหวัดที่ ๑ การพัฒนาคุณภาพชีวิตประชาชนในทุกมิติ
- ข. ยุทธศาสตร์การพัฒนาของ อปท. ในเขตจังหวัดที่ ๕ การพัฒนาด้านศาสนา ศิลปะ และวัฒนธรรม
- ยุทธศาสตร์การพัฒนาของ อบต.ท่าเสา ที่ ๕ ด้านศาสนา ศิลปะ วัฒนธรรม
- ๕.๑ แผนงานบริหารงานทั่วไป : บริหารทั่วไป

รายละเอียดโครงการพัฒนา
แผนพัฒนาท้องถิ่น (พ.ศ. ๒๕๖๖ – ๒๕๗๐)
องค์การบริหารส่วนตำบลท่าเสา อำเภอไทรโยค จังหวัดกาญจนบุรี

ที่	โครงการ	วัตถุประสงค์	เป้าหมาย (ผลผลิตของ โครงการ)	งบประมาณ					ตัวชี้วัด (KPI)	ผลที่คาดว่าจะ ได้รับ	หน่วยงาน รับผิดชอบหลัก
				๒๕๖๖ (บาท)	๒๕๖๗ (บาท)	๒๕๖๘ (บาท)	๒๕๖๙ (บาท)	๒๕๗๐ (บาท)			
๔	วันคล้ายเฉลิมพระเกียรติ พระบาทสมเด็จพระ ปรเมนทรมหาภูมิพลอดุย เดช บรมนาถบพิตร วันชาติ รัชกาลที่ ๙ ๕ ธันวาคม	จัดกิจกรรมเฉลิมฉลอง	จำนวน ๑ ครั้ง	๕๐,๐๐๐	๕๐,๐๐๐	๕๐,๐๐๐	๕๐,๐๐๐	๕๐,๐๐๐	กิจกรรม	การจัดงานเป็นไป ด้วยความ เรียบร้อย	สำนักปลัด
๕	วันเฉลิมพระชนมพรรษา สมเด็จพระนางเจ้าฯ พระ บรมราชินี ๓ มิ.ย.	จัดกิจกรรมเฉลิมฉลอง	จำนวน ๑ ครั้ง	๑๐๐,๐๐๐	๑๐๐,๐๐๐	๑๐๐,๐๐๐	๑๐๐,๐๐๐	๑๐๐,๐๐๐	กิจกรรม	การจัดงานเป็นไป ด้วยความ เรียบร้อย	สำนักปลัด
๖	วันเฉลิมพระเกียรติ พระบาทสมเด็จพระ ปรเมนทรมหาอานันทมหิดล บรมราชินีนาถ ๒๖ มิ.ย. วันคล้ายวันสวรรคต สมเด็จพระนางเจ้าสิริกิติ์ พระบรมราชินีนาถ ๑๒ ธันวาคม ๒๕๖๖	จัดกิจกรรมเฉลิมฉลอง	จำนวน ๑ ครั้ง	๑๐๐,๐๐๐	๑๐๐,๐๐๐	๑๐๐,๐๐๐	๑๐๐,๐๐๐	๑๐๐,๐๐๐	กิจกรรม	การจัดงานเป็นไป ด้วยความ เรียบร้อย	สำนักปลัด
๗	โครงการจัดอบรมและจัด กิจกรรมมาตรฐาน คุณธรรม จริยธรรม	เพื่อให้พนักงาน ราชการ พนักงานจ้าง เข้าร่วมกิจกรรม มาตรฐานคุณธรรม จริยธรรม	จำนวน ๑ ครั้ง	๒๐๐,๐๐๐	๒๐๐,๐๐๐	๒๐๐,๐๐๐	๒๐๐,๐๐๐	๒๐๐,๐๐๐	กิจกรรม	การจัดงานเป็นไป ด้วยความ เรียบร้อย	สำนักปลัด

ก. ยุทธศาสตร์จังหวัดที่ ๑ การพัฒนาคุณภาพชีวิตประชาชนในทุกมิติ

ข. ยุทธศาสตร์การพัฒนาของ อปท. ในเขตจังหวัดที่ ๕ การพัฒนาด้านศาสนา ศิลปะ และวัฒนธรรม

ยุทธศาสตร์การพัฒนาของ อบต.ท่าเสา ที่ ๕ ด้านศาสนา ศิลปะ วัฒนธรรม

๕.๑ แผนงานบริหารงานทั่วไป : บริหารทั่วไป

รายละเอียดโครงการพัฒนา
แผนพัฒนาท้องถิ่น (พ.ศ. ๒๕๖๖ – ๒๕๗๐)
องค์การบริหารส่วนตำบลท่าเสา อำเภอไทรโยค จังหวัดกาญจนบุรี

ที่	โครงการ	วัตถุประสงค์	เป้าหมาย (ผลผลิตของ โครงการ)	งบประมาณ					ตัวชี้วัด (KPI)	ผลที่คาดว่าจะ ได้รับ	หน่วยงาน รับผิดชอบหลัก
				๒๕๖๖ (บาท)	๒๕๖๗ (บาท)	๒๕๖๘ (บาท)	๒๕๖๙ (บาท)	๒๕๗๐ (บาท)			
๘	อนุรักษ์ประเพณี วัฒนธรรม และภูมิปัญญาท้องถิ่น	เพื่ออนุรักษ์และส่งเสริมภูมิ ปัญญาท้องถิ่นเผยแพร่และ ถ่ายทอดให้เด็กและเยาวชน มีความหวงแหนและสำนึก ในศิลปวัฒนธรรมและภูมิ ปัญญาท้องถิ่นที่เน้นความ เป็นเอกลักษณ์ไทยและ ท้องถิ่น	จัดอบรมให้ความรู้ ด้านภูมิปัญญา ท้องถิ่น เช่นการประกวด อาหารและ ผลิตภัณฑ์พื้นบ้าน จัดอบรมสมุนไพร ไทย ในท้องถิ่น	๕๐,๐๐๐	๕๐,๐๐๐	๕๐,๐๐๐	๕๐,๐๐๐	๕๐,๐๐๐	จำนวนราษฎร ที่เข้าร่วมอบรม	ราษฎรมีความรู้ด้าน ภูมิปัญญาท้องถิ่น เช่นการประกวด อาหารและผลิตภัณฑ์ พื้นบ้าน จัดอบรม สมุนไพรไทย ใน ท้องถิ่นเพิ่มขึ้น	อบต.ท่า เสา
๙	โครงการปกป้องสถาบัน พระมหากษัตริย์	เพื่อให้ประชาชนร่วม เทิดทูนสถาบันของ ชาติ	จำนวน ๑ ครั้ง	๕๐,๐๐๐	๕๐,๐๐๐	๕๐,๐๐๐	๕๐,๐๐๐	๕๐,๐๐๐	กิจกรรม	การจัดงานเป็นไป ด้วยความ เรียบร้อย	สำนักปลัด
๑๐	โครงการปลูกป่าเพื่อเฉลิม พระเกียรติสมเด็จพระ นางเจ้า พระบรมราชินีนาถ	เพื่อให้ประชาชนร่วม ปลูกป่าในวันเฉลิม พระเกียรติ	จำนวน ๑ ครั้ง	๕๐,๐๐๐	๕๐,๐๐๐	๕๐,๐๐๐	๕๐,๐๐๐	๕๐,๐๐๐	กิจกรรม	การจัดงานเป็นไป ด้วยความ เรียบร้อย	สำนักปลัด
รวมทั้งสิ้น ๑๐ โครงการ				๙๐๐,๐๐๐	๙๐๐,๐๐๐	๙๐๐,๐๐๐	๙๐๐,๐๐๐	๙๐๐,๐๐๐			

ก. ยุทธศาสตร์จังหวัดที่ ๑ การพัฒนาคุณภาพชีวิตประชาชนในทุกมิติ

ข. ยุทธศาสตร์การพัฒนาของ อบท. ในเขตจังหวัดที่ ๖ การพัฒนาด้านการบริหารจัดการ

ยุทธศาสตร์การพัฒนาของ อบต.ท่าเสา ที่ ๖ ด้านการพัฒนาด้านการบริหารจัดการ

๖.๑ แผนงานบริหารงานทั่วไป : บริหารทั่วไป

รายละเอียดโครงการพัฒนา
แผนพัฒนาท้องถิ่น (พ.ศ. ๒๕๖๖ – ๒๕๗๐)
องค์การบริหารส่วนตำบลท่าเสา อำเภอไทรโยค จังหวัดกาญจนบุรี

ที่	โครงการ	วัตถุประสงค์	เป้าหมาย (ผลผลิตของ โครงการ)	งบประมาณ					ตัวชี้วัด (KPI)	ผลที่คาดว่าจะ ได้รับ	หน่วยงาน รับผิดชอบหลัก
				๒๕๖๖ (บาท)	๒๕๖๗ (บาท)	๒๕๖๘ (บาท)	๒๕๖๙ (บาท)	๒๕๗๐ (บาท)			
๑	โครงการฝึกอบรมและ ศึกษาดูงานเพื่อพัฒนา ประสิทธิภาพการบริหาร ของ อบต.	- เพื่อให้ผู้บริหาร สมาชิก สภา ฯ พนักงานส่วนตำบล พนักงานจ้างและเจ้าหน้าที่ ของ องค์การบริหารส่วน ตำบลท่าเสาได้มีความรู้ ทักษะในการปฏิบัติงาน เพิ่มขึ้น	จัดอบรมสัมมนา และศึกษาดูงาน ให้กับผู้บริหาร สมาชิกสภา ฯ พนักงานส่วนตำบล พนักงานจ้างและ เจ้าหน้าที่ ของ องค์การบริหารส่วน ตำบลท่าเสาจำนวน ๖๕ คน	๓๐๐,๐๐๐	๓๐๐,๐๐๐	๓๐๐,๐๐๐	๓๐๐,๐๐๐	๓๐๐,๐๐๐	ผู้เข้าร่วมโครงการมี ทักษะความรู้ เพิ่มขึ้น	ผู้บริหาร สมาชิกสภา ฯ ข้าราชการ ลูกจ้างประจำ พนักงานจ้างและ เจ้าหน้าที่ ได้มีความรู้ ทักษะใน การปฏิบัติงานเพิ่มขึ้น	สำนักปลัด
๒	โครงการส่งเสริม กระบวนการเรียนรู้ สร้าง ความผูกพันและแรงจูงใจ ในการปฏิบัติงานของ พนักงาน	- เพื่อให้ผู้บริหาร สมาชิก สภา ฯ พนักงานส่วนตำบล พนักงานจ้างและเจ้าหน้าที่ ของ องค์การบริหารส่วน ตำบลท่าเสา ได้มีความรู้ ทักษะในการ ปฏิบัติงานเพิ่มขึ้น	จัดอบรมสัมมนา และศึกษาดูงาน ให้กับ ผู้บริหาร สมาชิกสภา ฯพนักงานส่วนตำบล พนักงานจ้างและ เจ้าหน้าที่ ของ องค์การบริหารส่วน ตำบลท่าเสาจำนวน ๖๕ คน	๕๐,๐๐๐	๕๐,๐๐๐	๕๐,๐๐๐	๕๐,๐๐๐	๕๐,๐๐๐	ผู้เข้าร่วมโครงการมี ทักษะความรู้ เพิ่มขึ้น	ผู้บริหาร สมาชิกสภา ข้าราชการ ลูกจ้างประจำ พนักงานจ้างและ เจ้าหน้าที่ ได้มีความรู้ ทักษะใน การปฏิบัติงานเพิ่มขึ้น	สำนักปลัด
๓	ค่าใช้จ่ายในการเลือกตั้ง องค์การบริหารส่วนตำบล ท่าเสา	ปฏิบัติตามระเบียบ กระทรวงมหาดไทย	ตำบลท่าเสา	-	๕๐๐,๐๐๐	๕๐๐,๐๐๐	๕๐๐,๐๐๐	-	จำนวนราษฎรผู้ไป ใช้สิทธิเลือกตั้ง	ผู้มาใช้สิทธิในการ เลือกตั้งท้องถิ่น	อบต.ท่าเสา

ก. ยุทธศาสตร์จังหวัดที่ ๑ การพัฒนาคุณภาพชีวิตประชาชนในทุกมิติ

รายละเอียดโครงการพัฒนา
แผนพัฒนาท้องถิ่น (พ.ศ. ๒๕๖๖ – ๒๕๗๐)
องค์การบริหารส่วนตำบลท่าเสา อำเภอไทรโยค จังหวัดกาญจนบุรี

ข. ยุทธศาสตร์การพัฒนาของ อบท. ในเขตจังหวัดที่ ๖ การพัฒนาด้านการบริหารจัดการ

ยุทธศาสตร์การพัฒนาของ อบต.ท่าเสา ๖ การพัฒนาด้านการบริหารจัดการ

๖.๑แผนงานบริหารงานทั่วไป : งานบริหารทั่วไป

ที่	โครงการ	วัตถุประสงค์	เป้าหมาย (ผลผลิตของ โครงการ)	งบประมาณ					ตัวชี้วัด (KPI)	ผลที่คาดว่าจะ ได้รับ	หน่วยงาน รับผิดชอบหลัก
				๒๕๖๖ (บาท)	๒๕๖๗ (บาท)	๒๕๖๘ (บาท)	๒๕๖๙ (บาท)	๒๕๗๐ (บาท)			
๔	โครงการอบรมเยาวชนรุ่นใหม่รวมใจต้านภัยยาเสพติด	เพื่อเสริมสร้างสติปัญญาให้กับเยาวชนรุ่นใหม่	อบต.ท่าเสา	๕๐,๐๐๐	๕๐,๐๐๐	๕๐,๐๐๐	๕๐,๐๐๐	๕๐,๐๐๐	กิจกรรม	การจัดงานเป็นไปด้วยความเรียบร้อย	สำนักปลัด
รวมทั้งสิ้น ๔ โครงการ				๔๐๐,๐๐๐	๔๕๐,๐๐๐	๔๕๐,๐๐๐	๔๕๐,๐๐๐	๔๐๐,๐๐๐			

รายละเอียดโครงการพัฒนา
แผนพัฒนาท้องถิ่น (พ.ศ. ๒๕๖๖ - ๒๕๗๐)
องค์การบริหารส่วนตำบลท่าเสา อำเภอไทรโยค จังหวัดกาญจนบุรี

- ก. ยุทธศาสตร์จังหวัดที่ ๑ การพัฒนาคุณภาพชีวิตประชาชนในทุกมิติ
ข. ยุทธศาสตร์การพัฒนาของ อปท. ในเขตจังหวัดที่ ๖ การพัฒนาด้านการบริหารจัดการ
ยุทธศาสตร์การพัฒนาของ อบต.ท่าเสา ๖ การพัฒนาด้านการบริหารจัดการ
๖.๑แผนงานบริหารงานทั่วไป : งานบริหารงานคลัง

ที่	โครงการ	วัตถุประสงค์	เป้าหมาย (ผลผลิตของ โครงการ)	งบประมาณ					ตัวชี้วัด (KPI)	ผลที่คาดว่าจะได้รับ	หน่วยงาน รับผิดชอบหลัก
				๒๕๖๖ (บาท)	๒๕๖๗ (บาท)	๒๕๖๘ (บาท)	๒๕๖๙ (บาท)	๒๕๗๐ (บาท)			
๑	โครงการพัฒนา ประสิทธิภาพการจัดเก็บ รายได้ขององค์การบริหาร ส่วนตำบลท่าเสา	เพื่อบริการประชาชน และจัดเก็บภาษีมี ประสิทธิภาพ	ประชาชนที่มี ที่ดิน/ กิจกรรมที่ อยู่ในเขตตำบล ท่าเสา	๑๐๐,๐๐๐	๑๐๐,๐๐๐	๑๐๐,๐๐๐	๑๐๐,๐๐๐	๑๐๐,๐๐๐	สามารถจัดเก็บ ภาษีได้ไม่น้อย กว่าร้อยละ ๗๐	การจัดเก็บภาษี ของตำบลมี ประสิทธิภาพ	กองคลัง
รวมทั้งสิ้น ๑ โครงการ				๑๐๐,๐๐๐	๑๐๐,๐๐๐	๑๐๐,๐๐๐	๑๐๐,๐๐๐	๑๐๐,๐๐๐			

รายละเอียดโครงการทบทวนแผนพัฒนาท้องถิ่น
สำหรับโครงการที่เกินศักยภาพขององค์กรปกครองส่วนท้องถิ่นที่ใช้สำหรับการประสานแผนท้องถิ่น
แผนพัฒนาท้องถิ่น (พ.ศ. ๒๕๖๖ – ๒๕๗๐)
องค์การบริหารส่วนตำบลท่าเสา อำเภอไทรโยค จังหวัดกาญจนบุรี

แบบ ผ. ๐๒/๒

- ก. ยุทธศาสตร์ที่ ๑ การพัฒนาคุณภาพชีวิตประชาชนในทุกมิติ
 ข. ยุทธศาสตร์การพัฒนาของ อปท. ในเขตจังหวัดที่ ๒ การพัฒนาด้านโครงสร้างพื้นฐาน
 ยุทธศาสตร์การพัฒนาของ อบต.ท่าเสา ที่ ๓ ด้านโครงสร้างพื้นฐาน
 ๓.๑ แผนงานอุตสาหกรรมและการโยธา : งานก่อสร้าง

ที่	โครงการ	วัตถุประสงค์	เป้าหมาย (ผลผลิตของ โครงการ)	งบประมาณ					ตัวชี้วัด (KPI)	ผลที่คาดว่าจะ ได้รับ	หน่วยงาน รับผิดชอบหลัก
				๒๕๖๖ (บาท)	๒๕๖๗ (บาท)	๒๕๖๘ (บาท)	๒๕๖๙ (บาท)	๒๕๗๐ (บาท)			
๑	โครงการก่อสร้างถนนคอนกรีตเสริมเหล็กสายนายอนุโรจน์ สามพวงบุญ หมู่ที่ ๑ บ้านช่องแคบ	เพื่อให้ราษฎรขนส่งผลผลิตทางการเกษตรและสัญจรสะดวกปลอดภัย	กว้าง ๕.๐๐ เมตร ยาว ๑,๖๖๙ เมตร หนา ๐.๑๕ เมตร	๕,๘๔๕,๐๐๐	๕,๘๔๕,๐๐๐	๕,๘๔๕,๐๐๐	๕,๘๔๕,๐๐๐	๕,๘๔๕,๐๐๐	ถนนที่มีคุณภาพมาตรฐาน	ราษฎรขนส่งผลผลิตทางการเกษตรและสัญจรสะดวก	กองช่าง
๒	โครงการก่อสร้างถนนคอนกรีตเสริมเหล็กสายนายนำ ลืมไพรบูลย์กุล หมู่ที่ ๑ บ้านช่องแคบ	เพื่อให้ราษฎรขนส่งผลผลิตทางการเกษตรและสัญจรสะดวกปลอดภัย	กว้าง ๕.๐๐ เมตร ยาว ๑,๕๒๐ เมตร หนา ๐.๑๕ เมตร	๕,๓๒๐,๐๐๐	๕,๓๒๐,๐๐๐	๕,๓๒๐,๐๐๐	๕,๓๒๐,๐๐๐	๕,๓๒๐,๐๐๐	ถนนที่มีคุณภาพมาตรฐาน	ราษฎรขนส่งผลผลิตทางการเกษตรและสัญจรสะดวก	กองช่าง
๓	โครงการก่อสร้างถนนคอนกรีตเสริมเหล็กสายหนองแม่เปี้ยเชื่อมวัดถ้ำพรหมโลกเขาใหญ่ หมู่ที่ ๑ บ้านช่องแคบ	เพื่อให้ราษฎรขนส่งผลผลิตทางการเกษตรและสัญจรสะดวกปลอดภัย	กว้าง ๖.๐๐ เมตร ยาว ๒,๐๐๐ เมตร หนา ๐.๑๕ เมตร	๙,๐๐๐,๐๐๐	๙,๐๐๐,๐๐๐	๙,๐๐๐,๐๐๐	๙,๐๐๐,๐๐๐	๙,๐๐๐,๐๐๐	ถนนที่มีคุณภาพมาตรฐาน	ราษฎรขนส่งผลผลิตทางการเกษตรและสัญจรสะดวก	กองช่าง
๔	โครงการก่อสร้างถนนคอนกรีตเสริมเหล็กสายทางลงทำน้ำทับตองพร้อมรางระบายน้ำทั้ง ๒ข้าง หมู่ที่ ๒ บ้านวังใหญ่	เพื่อให้ราษฎรขนส่งผลผลิตทางการเกษตรและสัญจรสะดวกปลอดภัย	กว้าง ๕.๐๐ เมตร ยาว ๑,๓๑๐ เมตร หนา ๐.๑๕ เมตร	๔,๕๘๘,๐๐๐	๔,๕๘๘,๐๐๐	๔,๕๘๘,๐๐๐	๔,๕๘๘,๐๐๐	๔,๕๘๘,๐๐๐	ถนนที่มีคุณภาพมาตรฐาน	ราษฎรขนส่งผลผลิตทางการเกษตรและสัญจรสะดวก	กองช่าง

รายละเอียดโครงการทบทวนแผนพัฒนาท้องถิ่น
สำหรับโครงการที่เกินศักยภาพขององค์กรปกครองส่วนท้องถิ่นที่ใช้สำหรับการประสานแผนท้องถิ่น
แผนพัฒนาท้องถิ่น (พ.ศ. ๒๕๖๖ - ๒๕๗๐)
องค์การบริหารส่วนตำบลท่าเสา อำเภอไทรโยค จังหวัดกาญจนบุรี

แบบ ผ. ๐๒/๒

- ก. ยุทธศาสตร์ที่ ๑ การพัฒนาคุณภาพชีวิตประชาชนในทุกมิติ
 ข. ยุทธศาสตร์การพัฒนาของ อปท. ในเขตจังหวัดที่ ๒ การพัฒนาด้านโครงสร้างพื้นฐาน
 ยุทธศาสตร์การพัฒนาของ อบต.ท่าเสา ที่ ๓ ด้านโครงสร้างพื้นฐาน
 ๓.๑ แผนงานอุตสาหกรรมและการโยธา : งานก่อสร้าง

ที่	โครงการ	วัตถุประสงค์	เป้าหมาย (ผลผลิตของ โครงการ)	งบประมาณ					ตัวชี้วัด (KPI)	ผลที่คาดว่าจะ ได้รับ	หน่วยงาน รับผิดชอบหลัก
				๒๕๖๖ (บาท)	๒๕๖๗ (บาท)	๒๕๖๘ (บาท)	๒๕๖๙ (บาท)	๒๕๗๐ (บาท)			
๕	โครงการก่อสร้างถนนคอนกรีตเสริมเหล็กสาย นายเอี้ยง เชียงไช้ หมู่ที่ ๓ บ้านท่าเสา	เพื่อให้ราษฎรขนส่งผลผลิตทางการเกษตรและสัญจรสะดวกปลอดภัย	กว้าง ๕.๐๐ เมตร ยาว ๕๘๐ เมตร หน้า ๐.๑๕ เมตร	๒,๐๓๐,๐๐๐	๒,๐๓๐,๐๐๐	๒,๐๓๐,๐๐๐	๒,๐๓๐,๐๐๐	๒,๐๓๐,๐๐๐	ถนนที่มีคุณภาพมาตรฐาน	ราษฎรขนส่งผลผลิตทางการเกษตรและสัญจรสะดวก	กองช่าง
๖	โครงการก่อสร้างถนนคอนกรีตเสริมเหล็กสาย หน้าวัดพองกะถึงบ้านนางสมบัติ ศีลธรรม หมู่ที่ ๔ บ้านพองกะ	เพื่อให้ราษฎรขนส่งผลผลิตทางการเกษตรและสัญจรสะดวกปลอดภัย	กว้าง ๕.๐๐ เมตร ยาว ๙๐๐ เมตร หน้า ๐.๑๕ เมตร	๓,๑๕๐,๐๐๐	๓,๑๕๐,๐๐๐	๓,๑๕๐,๐๐๐	๓,๑๕๐,๐๐๐	๓,๑๕๐,๐๐๐	ถนนที่มีคุณภาพมาตรฐาน	ราษฎรขนส่งผลผลิตทางการเกษตรและสัญจรสะดวก	กองช่าง
๗	โครงการก่อสร้างถนนคอนกรีตเสริมเหล็กสายทางลงท่าเรือพุตะเคียน หมู่ที่ ๔ บ้านพองกะ	เพื่อให้ราษฎรขนส่งผลผลิตทางการเกษตรและสัญจรสะดวกปลอดภัย	กว้าง ๕.๐๐ เมตร ยาว ๑,๒๐๐ เมตร หน้า ๐.๑๕ เมตร	๔,๒๐๐,๐๐๐	๔,๒๐๐,๐๐๐	๔,๒๐๐,๐๐๐	๔,๒๐๐,๐๐๐	๔,๒๐๐,๐๐๐	ถนนที่มีคุณภาพมาตรฐาน	ราษฎรขนส่งผลผลิตทางการเกษตรและสัญจรสะดวก	กองช่าง
๘	โครงการก่อสร้างถนนคอนกรีตเสริมเหล็กสาย บ้านพุมุด เชื่อม บ้านพุตะเคียน หมู่ที่ ๗ บ้านพุมุด	เพื่อให้ราษฎรขนส่งผลผลิตทางการเกษตรและสัญจรสะดวกปลอดภัย	กว้าง ๕.๐๐ เมตร ยาว ๗๐๐ เมตร หน้า ๐.๑๕ เมตร	๒,๖๒๕,๐๐๐	๒,๖๒๕,๐๐๐	๒,๖๒๕,๐๐๐	๒,๖๒๕,๐๐๐	๒,๖๒๕,๐๐๐	ถนนที่มีคุณภาพมาตรฐาน	ราษฎรขนส่งผลผลิตทางการเกษตรและสัญจรสะดวก	กองช่าง

รายละเอียดโครงการทบทวนแผนพัฒนาท้องถิ่น
สำหรับโครงการที่เกินศักยภาพขององค์กรปกครองส่วนท้องถิ่นที่ใช้สำหรับการประสานแผนท้องถิ่น
แผนพัฒนาท้องถิ่น (พ.ศ. ๒๕๖๖ – ๒๕๗๐)
องค์การบริหารส่วนตำบลท่าเสา อำเภอไทรโยค จังหวัดกาญจนบุรี

แบบ ผ. ๐๒/๒

- ก. ยุทธศาสตร์ที่ ๑ การพัฒนาคุณภาพชีวิตประชาชนในทุกมิติ
 ข. ยุทธศาสตร์การพัฒนาของ อปท. ในเขตจังหวัดที่ ๒ การพัฒนาด้านโครงสร้างพื้นฐาน
 ยุทธศาสตร์การพัฒนาของ อบต.ท่าเสา ที่ ๓ ด้านโครงสร้างพื้นฐาน
 ๓.๑ แผนงานอุตสาหกรรมและการโยธา : งานก่อสร้าง

ที่	โครงการ	วัตถุประสงค์	เป้าหมาย (ผลผลิตของ โครงการ)	งบประมาณ					ตัวชี้วัด (KPI)	ผลที่คาดว่าจะ ได้รับ	หน่วยงาน รับผิดชอบหลัก
				๒๕๖๖ (บาท)	๒๕๖๗ (บาท)	๒๕๖๘ (บาท)	๒๕๖๙ (บาท)	๒๕๗๐ (บาท)			
๙	โครงการก่อสร้างถนนคอนกรีตเสริมเหล็กสายถ้าเจ้าแม่กวนอิม หมู่ที่ ๖ บ้านพุ่มวง	เพื่อให้ราษฎรขนส่งผลผลิตทางการเกษตรและสัญจรสะดวกปลอดภัย	กว้าง ๖.๐๐ เมตร ยาว ๖๐๐ เมตร หนา ๐.๑๕ เมตร	๒,๕๒๐,๐๐๐	๒,๕๒๐,๐๐๐	๒,๕๒๐,๐๐๐	๒,๕๒๐,๐๐๐	๒,๕๒๐,๐๐๐	ถนนที่มีคุณภาพมาตรฐาน	ราษฎรขนส่งผลผลิตทางการเกษตรและสัญจรสะดวก	กองช่าง
๑๐	โครงการก่อสร้างถนนคอนกรีตเสริมเหล็กสายหมู่ ๖ บ้านพุ่มวง เชื่อม ตำบลช่องสะเดา หมู่ที่ ๖ บ้านพุ่มวง	เพื่อให้ราษฎรขนส่งผลผลิตทางการเกษตรและสัญจรสะดวกปลอดภัย	กว้าง ๖.๐๐ เมตร ยาว ๖๐๐ เมตร หนา ๐.๑๕ เมตร	๒,๗๐๐,๐๐๐	๒,๗๐๐,๐๐๐	๒,๗๐๐,๐๐๐	๒,๗๐๐,๐๐๐	๒,๗๐๐,๐๐๐	ถนนที่มีคุณภาพมาตรฐาน	ราษฎรขนส่งผลผลิตทางการเกษตรและสัญจรสะดวก	กองช่าง
รวมทั้งสิ้นจำนวน ๑๐ โครงการ				๕,๒๒๐,๐๐๐	๕,๒๒๐,๐๐๐	๕,๒๒๐,๐๐๐	๕,๒๒๐,๐๐๐	๕,๒๒๐,๐๐๐			

รายละเอียดโครงการทบทวนแผนพัฒนาท้องถิ่น
สำหรับโครงการที่เกินศักยภาพขององค์กรปกครองส่วนท้องถิ่นที่ใช้สำหรับการประสานแผนท้องถิ่น
แผนพัฒนาท้องถิ่น (พ.ศ. ๒๕๖๖ – ๒๕๗๐)
องค์การบริหารส่วนตำบลท่าเสา อำเภอไทรโยค จังหวัดกาญจนบุรี

แบบ ผ. ๐๒/๒

- ก. ยุทธศาสตร์ที่ ๑ การพัฒนาคุณภาพชีวิตประชาชนในทุกมิติ
 ข. ยุทธศาสตร์การพัฒนาของ อบท. ในเขตจังหวัดที่ ๒ การพัฒนาด้านโครงสร้างพื้นฐาน
 ยุทธศาสตร์การพัฒนาของ อบต.ท่าเสา ที่ ๒ ด้านโครงสร้างพื้นฐาน
 ๒.๓ แผนงานเคหะและชุมชน : งานไฟฟ้าถนน

ที่	โครงการ	วัตถุประสงค์	เป้าหมาย (ผลผลิตของ โครงการ)	งบประมาณ					ตัวชี้วัด (KPI)	ผลที่คาดว่าจะได้รับ	หน่วยงาน รับผิดชอบหลัก
				๒๕๖๖ (บาท)	๒๕๖๗ (บาท)	๒๕๖๘ (บาท)	๒๕๖๙ (บาท)	๒๕๗๐ (บาท)			
๑	โครงการติดตั้งเครื่องกรองน้ำทั้งระบบ หมู่ที่ ๑ บ้านช่องแคบ	เพื่อให้ราษฎรมีน้ำอุปโภค- บริโภคอย่างมีประสิทธิภาพ	อบต.ท่าเสา	๒,๐๐๐,๐๐๐	๒,๐๐๐,๐๐๐	๒,๐๐๐,๐๐๐	-	๒,๐๐๐,๐๐๐	ระบบประปาที่มีมาตรฐาน	ราษฎรมีน้ำอุปโภค- บริโภค ที่มีคุณภาพมาตรฐาน	กองช่าง
๒	โครงการติดตั้งไฟส่องสว่างตามทางแยก (โซล่าเซลล์) หมู่ที่ ๑ บ้านช่องแคบ	ป้องกันการเกิดอาชญากรรม	อบต.ท่าเสา	๒,๐๐๐,๐๐๐	๒,๐๐๐,๐๐๐	-	๒,๐๐๐,๐๐๐	๒,๐๐๐,๐๐๐	ระบบไฟฟ้าที่มีมาตรฐาน	ประชาชนได้รับความปลอดภัย	กองช่าง
๓	โครงการขยายเขตไฟฟ้าส่องสว่างภายในซอยบ้านนายเฮียง เชียงไข่ หมู่ที่ ๓ บ้านท่าเสา	ป้องกันการเกิดอาชญากรรม	อบต.ท่าเสา	๑,๕๐๐,๐๐๐	๑,๕๐๐,๐๐๐	๑,๕๐๐,๐๐๐	๑,๕๐๐,๐๐๐	๑,๕๐๐,๐๐๐	ระบบไฟฟ้าที่มีมาตรฐาน	ประชาชนได้รับความปลอดภัย	กองช่าง
๔	โครงการติดตั้งไฟฟ้าส่องสว่างภายในหมู่บ้านพุง หมู่ที่ ๕ บ้านพุง	ป้องกันการเกิดอาชญากรรม	อบต.ท่าเสา	๒,๐๐๐,๐๐๐	๒,๐๐๐,๐๐๐	๒,๐๐๐,๐๐๐	-	๒,๐๐๐,๐๐๐	ระบบไฟฟ้าที่มีมาตรฐาน	ประชาชนได้รับความปลอดภัย	กองช่าง

รายละเอียดโครงการทบทวนแผนพัฒนาท้องถิ่น
สำหรับโครงการที่เกินศักยภาพขององค์กรปกครองส่วนท้องถิ่นที่ใช้สำหรับการประสานแผนท้องถิ่น
แผนพัฒนาท้องถิ่น (พ.ศ. ๒๕๖๖ – ๒๕๗๐)
องค์การบริหารส่วนตำบลท่าเสา อำเภอไทรโยค จังหวัดกาญจนบุรี

แบบ ผ. ๐๒/๒

- ก. ยุทธศาสตร์ที่ ๑ การพัฒนาคุณภาพชีวิตประชาชนในทุกมิติ
 ข. ยุทธศาสตร์การพัฒนาของ อปท. ในเขตจังหวัดที่ ๒ การพัฒนาด้านโครงสร้างพื้นฐาน
 ยุทธศาสตร์การพัฒนาของ อบต.ท่าเสา ที่ ๒ ด้านโครงสร้างพื้นฐาน
 ๒.๓ แผนงานเคหะและชุมชน : งานไฟฟ้าถนน

ที่	โครงการ	วัตถุประสงค์	เป้าหมาย (ผลผลิตของ โครงการ)	งบประมาณ					ตัวชี้วัด (KPI)	ผลที่คาดว่าจะ ได้รับ	หน่วยงาน รับผิดชอบหลัก
				๒๕๖๑ (บาท)	๒๕๖๒ (บาท)	๒๕๖๓ (บาท)	๒๕๖๔ (บาท)	๒๕๖๕ (บาท)			
๕	โครงการขุดเจาะบ่อบาดาล ภายในหมู่บ้านพุพง หมู่ที่ ๕ บ้านพุพง	เพื่อให้ราษฎรมีน้ำอุปโภค- บริโภคอย่างเพียงพอ	อบต.ท่าเสา	๕๐๐,๐๐๐	๕๐๐,๐๐๐	๕๐๐,๐๐๐	-	๕๐๐,๐๐๐	ระบบประปาที่มีมาตรฐาน	ราษฎรมีน้ำอุปโภค – บริโภคอย่างเพียงพอ	กองช่าง
๖	โครงการขุดเจาะบ่อบาดาล พร้อมติดตั้งถังระบบ แท็งค์น้ำแชมเปญ หมู่ที่ ๖ บ้านพุ่ม่วง	เพื่อให้ราษฎรมีน้ำอุปโภค- บริโภคอย่างเพียงพอ	อบต.ท่าเสา	๑,๕๐๐,๐๐๐	๑,๕๐๐,๐๐๐	-	๑,๕๐๐,๐๐๐	๔,๐๐๐,๐๐๐	ระบบประปาที่มีมาตรฐาน	ราษฎรมีน้ำอุปโภค – บริโภคอย่างเพียงพอ	กองช่าง
๗	โครงการติดตั้งไฟฟ้าส่องสว่างภายในหมู่บ้านพุพง จำนวน ๔๐ จุด หมู่ที่ ๖ บ้านพุ่ม่วง	ป้องกันการเกิดอาชญากรรม	อบต.ท่าเสา	๔,๐๐๐,๐๐๐	๔,๐๐๐,๐๐๐	๔,๐๐๐,๐๐๐	-	๔,๐๐๐,๐๐๐	ระบบไฟฟ้าที่มีมาตรฐาน	ประชาชนได้รับความปลอดภัย	กองช่าง
๘	โครงการติดตั้งไฟฟ้าส่องสว่างภายในหมู่บ้านพุมุด หมู่ที่ ๗ บ้านพุมุด	ป้องกันการเกิดอาชญากรรม	อบต.ท่าเสา	๓,๐๐๐,๐๐๐	๓,๐๐๐,๐๐๐	๓,๐๐๐,๐๐๐	๓,๐๐๐,๐๐๐	-	ระบบไฟฟ้าที่มีมาตรฐาน	ประชาชนได้รับความปลอดภัย	กองช่าง

รายละเอียดโครงการทบทวนแผนพัฒนาท้องถิ่น
สำหรับโครงการที่เกินศักยภาพขององค์กรปกครองส่วนท้องถิ่นที่ใช้สำหรับการประสานแผนท้องถิ่น
แผนพัฒนาท้องถิ่น (พ.ศ. ๒๕๖๖ – ๒๕๗๐)
องค์การบริหารส่วนตำบลท่าเสา อำเภอไทรโยค จังหวัดกาญจนบุรี

แบบ ผ. ๐๒/๒

- ก. ยุทธศาสตร์ที่ ๑ การพัฒนาคุณภาพชีวิตประชาชนในทุกมิติ
 ข. ยุทธศาสตร์การพัฒนาของ อปท. ในเขตจังหวัดที่ ๒ การพัฒนาด้านโครงสร้างพื้นฐาน
 ยุทธศาสตร์การพัฒนาของ อบต.ท่าเสา ที่ ๒ ด้านโครงสร้างพื้นฐาน
 ๒.๓ แผนงานเคหะและชุมชน : งานไฟฟ้าถนน

ที่	โครงการ	วัตถุประสงค์	เป้าหมาย (ผลผลิตของ โครงการ)	งบประมาณ					ตัวชี้วัด (KPI)	ผลที่คาดว่าจะ ได้รับ	หน่วยงาน รับผิดชอบหลัก
				๒๕๖๖ (บาท)	๒๕๖๗ (บาท)	๒๕๖๘ (บาท)	๒๕๖๙ (บาท)	๒๕๗๐ (บาท)			
๙	โครงการซ่อมแซมอ่างกักเก็บน้ำบ้านพุมุด (ตอนล่าง) หมู่ที่ ๗ บ้านพุมุด	เพื่อให้ราษฎรมีน้ำอุปโภค-บริโภคอย่างเพียงพอ	อบต.ท่าเสา	๓๐,๐๐๐,๐๐๐	๓๐,๐๐๐,๐๐๐	-	๓๐,๐๐๐,๐๐๐	๓๐,๐๐๐,๐๐๐	ระบบประปาที่มีมาตรฐาน	ราษฎรมีน้ำอุปโภค - บริโภคอย่างเพียงพอ	กองช่าง
๑๐	โครงการปรับปรุงระบบน้ำประปาหมู่บ้านพุมุด (ตอนบน) และ (ตอนล่าง) หมู่ที่ ๗ บ้านพุมุด	เพื่อให้ราษฎรมีน้ำอุปโภค-บริโภคอย่างเพียงพอ	อบต.ท่าเสา	๑,๐๐๐,๐๐๐	๑,๐๐๐,๐๐๐	๑,๐๐๐,๐๐๐	-	๑,๐๐๐,๐๐๐	ระบบประปาที่มีมาตรฐาน	ราษฎรมีน้ำอุปโภค - บริโภคอย่างเพียงพอ	กองช่าง
๑๑	โครงการก่อสร้างระบบน้ำประปาพร้อมติดตั้งถังแชมเปญ หมู่ที่ ๗ บ้านพุมุด	เพื่อให้ราษฎรมีน้ำอุปโภค-บริโภคอย่างเพียงพอ	อบต.ท่าเสา	๑,๐๐๐,๐๐๐	๑,๐๐๐,๐๐๐	๑,๐๐๐,๐๐๐	-	๑,๐๐๐,๐๐๐	ระบบประปาที่มีมาตรฐาน	ราษฎรมีน้ำอุปโภค - บริโภคอย่างเพียงพอ	กองช่าง
๑๒	โครงการก่อสร้างอาคารศูนย์ฝึกอบรมและเรียนรู้เศรษฐกิจพอเพียงตำบลท่าเสา อบต.ท่าเสา	เพื่อให้เรียนรู้เศรษฐกิจพอเพียงประจำตำบลท่าเสา	อบต.ท่าเสา	๑,๕๐๐,๐๐๐	๑,๕๐๐,๐๐๐	-	๑,๕๐๐,๐๐๐	๑,๕๐๐,๐๐๐	คุณภาพมาตรฐาน	เพื่อให้ประชาชนได้เรียนรู้และประกอบอาชีพในตำบล	กองช่าง

รายละเอียดโครงการทบทวนแผนพัฒนาท้องถิ่น
สำหรับโครงการที่เกินศักยภาพขององค์กรปกครองส่วนท้องถิ่นที่ใช้สำหรับการประสานแผนท้องถิ่น
แผนพัฒนาท้องถิ่น (พ.ศ. ๒๕๖๖ – ๒๕๗๐)
องค์การบริหารส่วนตำบลท่าเสา อำเภอไทรโยค จังหวัดกาญจนบุรี

แบบ ผ. ๐๒/๒

- ก. ยุทธศาสตร์ที่ ๑ การพัฒนาคุณภาพชีวิตประชาชนในทุกมิติ
 ข. ยุทธศาสตร์การพัฒนาของ อบท. ในเขตจังหวัดที่ ๒ การพัฒนาด้านโครงสร้างพื้นฐาน
 ยุทธศาสตร์การพัฒนาของ อบต.ท่าเสา ที่ ๒ ด้านโครงสร้างพื้นฐาน
 ๒.๓ แผนงานเคหะและชุมชน : งานไฟฟ้าถนน

ที่	โครงการ	วัตถุประสงค์	เป้าหมาย (ผลผลิตของ โครงการ)	งบประมาณ					ตัวชี้วัด (KPI)	ผลที่คาดว่าจะ ได้รับ	หน่วยงาน รับผิดชอบหลัก
				๒๕๖๖ (บาท)	๒๕๖๗ (บาท)	๒๕๖๘ (บาท)	๒๕๖๙ (บาท)	๒๕๗๐ (บาท)			
๑ ๓	โครงการปรับปรุงตลาด ริมทางชุมชนบ้านพุเตย หมู่ที่ ๘ บ้านพุเตย	เพื่อปรับปรุงในส่วนที่ ชำรุดให้อยู่ในสภาพที่ ใช้งานได้	อบต.ท่าเสา	๑,๐๐๐,๐๐๐	๑,๐๐๐,๐๐๐	๑,๐๐๐,๐๐๐	๑,๐๐๐,๐๐๐	-	คุณภาพ มาตรฐาน	คุณภาพมาตรฐาน	กองช่าง
๑ ๔	โครงการพลังงานทดแทน พลังงานแสงอาทิตย์ พลังงานน้ำพลังงานลม พลังงานแสงอาทิตย์ (โซ ล่าเซลล์) หมู่ที่ ๙ บ้านวัง เขมร	ต้นแบบการใช้ พลังงานทดแทน	อบต.ท่าเสา	๑,๕๐๐,๐๐๐	๑,๕๐๐,๐๐๐	-	๑,๕๐๐,๐๐๐	๑,๕๐๐,๐๐๐	คุณภาพ มาตรฐาน	เพื่อให้ประชาชน ได้เรียนรู้การใช้ พลังงานทดแทนใน ตำบล	กองช่าง
๑ ๕	โครงการติดตั้งไฟฟ้าส่อง สว่างทั้งหมู่บ้าน (โซล่า เซลล์) จำนวน ๒๐ จุด หมู่ที่ ๑๐ บ้านหนองตา ม่วง	ป้องกันการเกิด อาชญากรรม	อบต.ท่าเสา	๒,๐๐๐,๐๐๐	๒,๐๐๐,๐๐๐	๒,๐๐๐,๐๐๐	-	๒,๐๐๐,๐๐๐	ระบบไฟฟ้าที่มี มาตรฐาน	ประชาชนได้รับ ความปลอดภัย	กองช่าง

รายละเอียดโครงการทบทวนแผนพัฒนาท้องถิ่น
สำหรับโครงการที่เกินศักยภาพขององค์กรปกครองส่วนท้องถิ่นที่ใช้สำหรับการประสานแผนท้องถิ่น
แผนพัฒนาท้องถิ่น (พ.ศ. ๒๕๖๖ – ๒๕๗๐)
องค์การบริหารส่วนตำบลท่าเสา อำเภอไทรโยค จังหวัดกาญจนบุรี

แบบ ผ. ๐๒/๒

- ก. ยุทธศาสตร์ที่ ๑ การพัฒนาคุณภาพชีวิตประชาชนในทุกมิติ
 ข. ยุทธศาสตร์การพัฒนาของ อปท. ในเขตจังหวัดที่ ๒ การพัฒนาด้านโครงสร้างพื้นฐาน
 ยุทธศาสตร์การพัฒนาของ อบต.ท่าเสา ที่ ๒ ด้านโครงสร้างพื้นฐาน
 ๒.๓ แผนงานเคหะและชุมชน : งานไฟฟ้าถนน

ที่	โครงการ	วัตถุประสงค์	เป้าหมาย (ผลผลิตของ โครงการ)	งบประมาณ					ตัวชี้วัด (KPI)	ผลที่คาดว่าจะ ได้รับ	หน่วยงาน รับผิดชอบหลัก
				๒๕๖๖ (บาท)	๒๕๖๗ (บาท)	๒๕๖๘ (บาท)	๒๕๖๙ (บาท)	๒๕๗๐ (บาท)			
๑ ๖	โครงการขยายท่อ ปรับปรุง ท่อส่งน้ำ ท่อ เหล็กกล้าปิวาไนซ์ขนาด ๔ นิ้ว ๑,๐๐๐ ท่อน ๒ นิ้ว ๑,๐๐๐ ท่อน หมู่ที่ ๑๑ บ้านพูลาด	เพื่อให้ราษฎรมีน้ำ อุปโภค- บริโภคอย่าง เพียงพอ	อบต.ท่าเสา	๕,๐๐๐,๐๐๐	๕,๐๐๐,๐๐๐	๕,๐๐๐,๐๐๐	-	๕,๐๐๐,๐๐๐	ระบบประปา ที่มีมาตรฐาน	ราษฎรมีน้ำ อุปโภค - บริโภค อย่างเพียงพอ	กองช่าง
๑ ๗	โครงการก่อสร้างระบบ กรองน้ำก่อนส่งน้ำ กว้าง ๖ เมตร ยาว ๔ เมตร ลึก ๓ เมตร หมู่ที่ ๑๑ บ้านพ ูลาด	เพื่อให้ราษฎรมีน้ำ อุปโภค- บริโภคอย่าง เพียงพอ	อบต.ท่าเสา	๘๐๐,๐๐๐	๘๐๐,๐๐๐	๘๐๐,๐๐๐	-	๘๐๐,๐๐๐	ระบบประปา ที่มีมาตรฐาน	ราษฎรมีน้ำ อุปโภค - บริโภค อย่างเพียงพอ	กองช่าง
๑ ๘	โครงการก่อสร้างระบบ ประปาหมู่บ้านเพื่อทำน้ำ ดื่มมาตรฐาน หมู่ที่ ๒ บ้านวังใหญ่	เพื่อให้ราษฎรมีน้ำดื่ม ที่สะอาดและได้ มาตรฐาน	อบต.ท่าเสา	๕,๐๐๐,๐๐๐	๕,๐๐๐,๐๐๐	๕,๐๐๐,๐๐๐	๕,๐๐๐,๐๐๐	๕,๐๐๐,๐๐๐	ระบบประปา ที่มีมาตรฐาน เพื่อผลิตน้ำดื่ม คุณภาพ	ราษฎรมีน้ำดื่มที่ได้ มาตรฐาน และ เพียงพอ	กองช่าง

รายละเอียดโครงการทบทวนแผนพัฒนาท้องถิ่น
สำหรับโครงการที่เกินศักยภาพขององค์กรปกครองส่วนท้องถิ่นที่ใช้สำหรับการประสานแผนท้องถิ่น
แผนพัฒนาท้องถิ่น (พ.ศ. ๒๕๖๖ – ๒๕๗๐)
องค์การบริหารส่วนตำบลท่าเสา อำเภอไทรโยค จังหวัดกาญจนบุรี

แบบ ผ. ๐๒/๒

- ก. ยุทธศาสตร์ที่ ๑ การพัฒนาคุณภาพชีวิตประชาชนในทุกมิติ
 ข. ยุทธศาสตร์การพัฒนาของ อบท. ในเขตจังหวัดที่ ๒ การพัฒนาด้านโครงสร้างพื้นฐาน
 ยุทธศาสตร์การพัฒนาของ อบต.ท่าเสา ที่ ๒ ด้านโครงสร้างพื้นฐาน
 ๒.๓ แผนงานเคหะและชุมชน : งานไฟฟ้าถนน

ที่	โครงการ	วัตถุประสงค์	เป้าหมาย (ผลผลิตของ โครงการ)	งบประมาณ					ตัวชี้วัด (KPI)	ผลที่คาดว่าจะ ได้รับ	หน่วยงาน รับผิดชอบหลัก
				๒๕๖๖ (บาท)	๒๕๖๗ (บาท)	๒๕๖๘ (บาท)	๒๕๖๙ (บาท)	๒๕๗๐ (บาท)			
๑๙	โครงการก่อสร้างระบบ ประปาหมู่บ้านเพื่อทำน้ำ ดื่มมาตรฐาน หมู่ที่ ๓ บ้านท่าเสา	เพื่อให้ราษฎรมีน้ำดื่ม ที่สะอาดและได้ มาตรฐาน	อบต.ท่าเสา	๕,๐๐๐,๐๐๐	๕,๐๐๐,๐๐๐	๕,๐๐๐,๐๐๐	๕,๐๐๐,๐๐๐	๕,๐๐๐,๐๐๐	ระบบประปา ที่มีมาตรฐาน เพื่อผลิตน้ำดื่ม คุณภาพ	ราษฎรมีน้ำดื่มที่ได้ มาตรฐาน และ เพียงพอ	กองช่าง
รวมทั้งสิ้น ๑๙ โครงการ				๗๐,๓๐๐,๐๐๐	๗๐,๓๐๐,๐๐๐	๓๓๓,๘๐๐,๐๐๐	๕๒,๐๐๐,๐๐๐	๖๑,๖๐๐,๐๐๐			

บัญชีครุภัณฑ์
แผนพัฒนาท้องถิ่น (พ.ศ. ๒๕๖๖ - ๒๕๗๐)
องค์การบริหารส่วนตำบลท่าเสา อำเภอไทรโยค จังหวัดกาญจนบุรี

ที่	แผนงาน	หมวด	ประเภท	เป้าหมาย (ผลผลิตของ ครุภัณฑ์)	งบประมาณ					หน่วยงาน รับผิดชอบหลัก
					๒๕๖๖ (บาท)	๒๕๖๗ (บาท)	๒๕๖๘ (บาท)	๒๕๖๙ (บาท)	๒๕๗๐ (บาท)	
๑	บริหารทั่วไป	ครุภัณฑ์	ครุภัณฑ์ยานพาหนะและ ขนส่ง	เพื่อจัดซื้อรถบรรทุก (ดีเซล) ขนาด ๑ ตัน ปริมาตรกระบอกล สูบไม่ต่ำกว่า ๒,๔๐๐ ซีซี หรือ กำลังเครื่องยนต์สูงสุด ไม่ต่ำ กว่า ๑๑๐ กิโลวัตต์ ขับเคลื่อน ๒ ล้อ -เป็นไปตามบัญชีราคา มาตรฐานครุภัณฑ์ กอง มาตรฐานงบประมาณ ๑ สำนัก งบประมาณ เดือนธันวาคม ๒๕๖๓	๘๕๐,๐๐๐	๘๕๐,๐๐๐	๘๕๐,๐๐๐	๘๕๐,๐๐๐	๘๕๐,๐๐๐	สำนักปลัด
๒	การรักษาความสงบ ภายใน	ครุภัณฑ์	ครุภัณฑ์ยานพาหนะและ ขนส่ง	เพื่อจัดซื้อรถบรรทุก (ดีเซล) ขนาด ๖ ตัน ๖ ล้อ ปริมาตร กระบอกลสูบ ไม่ต่ำกว่า ๖,๐๐๐ ซีซีหรือกำลังเครื่องยนต์ สูงสุด ไม่ต่ำกว่า ๑๗๐ กิโลวัตต์ จำนวน ๑ คัน -เป็นไปตามบัญชีราคา มาตรฐานครุภัณฑ์ กอง มาตรฐานงบประมาณ ๑ สำนัก งบประมาณ เดือนธันวาคม ๒๕๖๓	-	๒,๕๖๓,๐๐๐	๒,๕๖๓,๐๐๐	๒,๕๖๓,๐๐๐	๒,๕๖๓,๐๐๐	สำนักปลัด

บัญชีครุภัณฑ์
แผนพัฒนาท้องถิ่น (พ.ศ. ๒๕๖๖ – ๒๕๗๐)
องค์การบริหารส่วนตำบลท่าเสา อำเภอไทรโยค จังหวัดกาญจนบุรี

ที่	แผนงาน	หมวด	ประเภท	เป้าหมาย (ผลผลิตของ ครุภัณฑ์)	งบประมาณ					หน่วยงาน รับผิดชอบหลัก
					๒๕๖๖ (บาท)	๒๕๖๗ (บาท)	๒๕๖๘ (บาท)	๒๕๖๙ (บาท)	๒๕๗๐ (บาท)	
๓	แผนงานการรักษา ความสงบภายใน	ครุภัณฑ์	ครุภัณฑ์ยานพาหนะและ ขนส่ง	รถยนต์กู้ชีพกู้ภัย จำนวน ๑ คัน	-	-	-	๓,๐๐๐,๐๐๐	๓,๐๐๐,๐๐๐	สำนักปลัด
๔	แผนงานบริหาร ทั่วไป	ครุภัณฑ์	ครุภัณฑ์ยานพาหนะและ ขนส่ง	รถกระเช้าไฟฟ้า รถบรรทุก ๖ ล้อ กระบะ เหล็ก	-	-	๒,๕๐๐,๐๐๐	๒,๕๐๐,๐๐๐	๒,๕๐๐,๐๐๐	สำนักปลัด
๕	แผนงานบริหาร ทั่วไป	ครุภัณฑ์	ครุภัณฑ์การเกษตร	เครื่องพ่นหมอกควัน จำนวน ๒ เครื่อง	-	๑๑๘,๐๐๐	-	๑๑๘,๐๐๐	๑๑๘,๐๐๐	สำนักปลัด
๖	แผนงานบริหาร ทั่วไป	ครุภัณฑ์	ครุภัณฑ์การงานบ้านงาน ครัว	เครื่องตัดหญ้าแบบขับเคลื่อน จำนวน ๖ เครื่อง	-	-	-	๕๗,๐๐๐	-	สำนักปลัด
รวม (บาท)					๘๕๐,๐๐๐	๓,๕๓๑,๐๐๐	๕,๙๑๓,๐๐๐	๙,๐๘๘,๐๐๐	๙,๐๓๑,๐๐๐	

หมายเหตุ

๑. แผนงาน ให้ลงแผนงานตามรูปแบบและรายการจำแนกประเภทรายรับ – รายการจ่าย งบประมาณประจำปีขององค์กรปกครองส่วนท้องถิ่น เช่น แผนงานการศึกษา แผนงานสังคมสงเคราะห์ เป็นต้น
๒. หมวด ให้ลงหมวดครุภัณฑ์ตามชื่อที่ปรากฏตามหนังสือกรมส่งเสริมการปกครองท้องถิ่น ด่วนที่สุด ที่ มท.๐๘๐๘.๒/ว๑๒๔๘ ลงวันที่ ๒๗ มิถุนายน ๒๕๕๙ เช่น ครุภัณฑ์ เป็นต้น
๓. ประเภท ให้ลงประเภทครุภัณฑ์ตามชื่อที่ปรากฏตามหนังสือกรมส่งเสริมการปกครองท้องถิ่น ด่วนที่สุด ที่ มท.๐๘๐๘.๒/ว๑๒๔๘ ลงวันที่ ๒๗ มิถุนายน ๒๕๕๙ เช่น ครุภัณฑ์สำนักงาน เป็นต้น
๔. เป้าหมาย (ผลผลิตของ ครุภัณฑ์) ให้แสดงถึงรายละเอียด จำนวน สถานที่ตั้ง ขนาด ปริมาณ หรือคุณลักษณะที่จำเป็น และให้ระบุถึงที่มาของราคาของครุภัณฑ์ เช่น ราคาตามมาตรฐานครุภัณฑ์ หรือ ราคาตามท้องตลาด เป็นต้น

ส่วนที่ ๔

การติดตามและประเมินผล

๔.๑ การติดตามและประเมินผลยุทธศาสตร์ขององค์กรปกครองส่วนท้องถิ่นในเขตจังหวัด

ตามพระราชบัญญัติกำหนดแผนและขั้นตอนการกระจายอำนาจให้แก่องค์กรปกครองส่วนท้องถิ่น พ.ศ. ๒๕๔๒ ได้กำหนดให้องค์กรปกครองส่วนท้องถิ่น มีอำนาจและหน้าที่ในการจัดทำแผนพัฒนาท้องถิ่นของตนเอง โดยในการจัดทำแผนพัฒนาขององค์กรปกครองส่วนท้องถิ่นนั้น จะต้องดำเนินการตามระเบียบกระทรวงมหาดไทย ว่าด้วยการจัดทำแผนพัฒนาขององค์กรปกครองส่วนท้องถิ่น พ.ศ. ๒๕๔๘ และที่แก้ไขเพิ่มเติม ทั้งนี้ แผนพัฒนาท้องถิ่นจะต้องสอดคล้องกับแผนพัฒนาจังหวัด ยุทธศาสตร์การพัฒนาขององค์กรปกครองส่วนท้องถิ่นในเขตจังหวัด แผนพัฒนาอำเภอ แผนพัฒนาตำบล แผนพัฒนาหมู่บ้านหรือแผนชุมชน อันมีลักษณะเป็นการกำหนดรายละเอียดแผนงาน ดังนั้น จึงต้องมีการกำหนดยุทธศาสตร์การพัฒนาขององค์กรปกครองส่วนท้องถิ่นในเขตจังหวัดขึ้น ตามกระบวนการพิจารณาจากประชาคมท้องถิ่นระดับจังหวัด ร่วมกับคณะกรรมการพัฒนาองค์การบริหารส่วนจังหวัด คณะกรรมการประสานแผนพัฒนาท้องถิ่นระดับจังหวัด ผู้แทนองค์กรปกครองส่วนท้องถิ่นในเขตจังหวัด ร่วมกันจัดทำ ทบทวน หรือเปลี่ยนแปลงยุทธศาสตร์การพัฒนาขององค์กรปกครองส่วนท้องถิ่นในเขตจังหวัด เพื่อให้การจัดทำแผนพัฒนาขององค์กรปกครองส่วนท้องถิ่นเกิดประสิทธิภาพ ประสิทธิผล โดยนำยุทธศาสตร์การพัฒนาขององค์กรปกครองส่วนท้องถิ่นในเขตจังหวัดไปใช้เป็นแนวทางในการจัดทำแผนพัฒนาท้องถิ่นของตนเองได้ต่อไป และเพื่อให้สามารถบูรณาการกับแผนพัฒนาจังหวัด แผนปฏิบัติการประจำปีของจังหวัดและตอบสนองความต้องการของประชาชนอันจะนำไปสู่การจัดทำงบประมาณ ที่มีประสิทธิภาพในท้องถิ่นได้อย่างแท้จริง เป็นเครื่องมือในการพัฒนาท้องถิ่นให้เข้มแข็ง เกิดประโยชน์สูงสุดต่อประชาชนในท้องถิ่น

ดังนั้น องค์กรปกครองส่วนท้องถิ่น จึงต้องกำหนดยุทธศาสตร์การพัฒนาขององค์กรปกครองส่วนท้องถิ่นให้สอดคล้องยุทธศาสตร์การพัฒนาขององค์กรปกครองส่วนท้องถิ่นในเขตจังหวัด เพื่อนำไปสู่การบูรณาการร่วมกัน ให้เกิดความสอดคล้องกับแผนพัฒนาจังหวัด สามารถเชื่อมโยงไปสู่แผนพัฒนากลุ่มจังหวัด แผนพัฒนาภาค แผนพัฒนาเศรษฐกิจและสังคมแห่งชาติ ฉบับที่ ๑๒ แผนยุทธศาสตร์ชาติ ๒๐ ปี ไทยแลนด์ ๔.๐ และในการจัดทำแผนพัฒนาท้องถิ่น (พ.ศ. ๒๕๖๖ – ๒๕๗๐) จะต้องมีการติดตามและติดตามและประเมินผลยุทธศาสตร์เพื่อความสอดคล้องแผนพัฒนาท้องถิ่นขององค์กรปกครองส่วนท้องถิ่น ตามระเบียบกระทรวงมหาดไทย ว่าด้วยการจัดทำแผนขององค์กรปกครองส่วนท้องถิ่น พ.ศ. ๒๕๔๘ และที่แก้ไขเพิ่มเติม โดยคณะกรรมการติดตามและประเมินผลแผนพัฒนาท้องถิ่น จะต้องดำเนินการให้คะแนนตามเกณฑ์ที่กำหนดไว้ ซึ่งเป็นส่วนหนึ่งของการติดตามและประเมินผลแผนพัฒนา โดยดำเนินการให้แล้วเสร็จภายในหกสิบวัน นับแต่วันที่ประกาศใช้งบประมาณรายจ่าย รายละเอียดแนวทางการพิจารณาตามหนังสือกระทรวงมหาดไทย ด่วนที่สุด ที่ มท ๐๘๑๐.๓/ว ๗๔๖๗ ลงวันที่ ๓๐ ธันวาคม ๒๕๖๓ เรื่อง แนวทางการจัดทำแผนพัฒนาขององค์กรปกครองส่วนท้องถิ่น (พ.ศ. ๒๕๖๖ – ๒๕๗๐) ขององค์กรปกครองส่วนท้องถิ่น ดังนี้

แนวทางการพิจารณาการติดตามและประเมินผลยุทธศาสตร์
เพื่อความสอดคล้องแผนพัฒนาท้องถิ่นขององค์กรปกครองส่วนท้องถิ่น

ประเด็นการพิจารณา	คะแนน
๑. ข้อมูลสภาพทั่วไปและข้อมูลพื้นฐานขององค์กรปกครองส่วนท้องถิ่น	๒๐
๒. การวิเคราะห์สถานการณ์และศักยภาพ	๒๐
๓. ยุทธศาสตร์ประกอบด้วย	๖๐
๓.๑ ยุทธศาสตร์ขององค์กรปกครองส่วนท้องถิ่น	(๑๐)
๓.๒ ยุทธศาสตร์ขององค์กรปกครองส่วนท้องถิ่นในเขตจังหวัด	(๑๐)
๓.๓ ยุทธศาสตร์จังหวัด	(๑๐)
๓.๔ วิสัยทัศน์	(๕)
๓.๕ กลยุทธ์	(๕)
๓.๖ เป้าประสงค์ของแต่ละประเด็นกลยุทธ์	(๕)
๓.๗ จุดยืนทางยุทธศาสตร์	(๕)
๓.๘ แผนงาน	(๕)
๓.๙ ความเชื่อมโยงของยุทธศาสตร์ในภาพรวม	(๕)
รวมคะแนน	๑๐๐

แนวทางเบื้องต้นในการให้คะแนนแนวทางการพิจารณาการติดตามและประเมินผลยุทธศาสตร์
เพื่อความสอดคล้องแผนพัฒนาท้องถิ่นขององค์กรปกครองส่วนท้องถิ่น

ประเด็นการพิจารณา	รายละเอียดหลักเกณฑ์	คะแนนเต็ม	คะแนนที่ได้
๑. ข้อมูลสภาพทั่วไปและข้อมูลพื้นฐานขององค์กรปกครองส่วนท้องถิ่น	ควรประกอบด้วยข้อมูลดังนี้ (๑) ข้อมูลเกี่ยวกับด้านกายภาพ เช่น ที่ตั้งของหมู่บ้าน/ชุมชน/ตำบล ลักษณะภูมิประเทศ ลักษณะภูมิอากาศ ลักษณะของที่ดิน ลักษณะของแหล่งน้ำ ลักษณะของป่าไม้ ฯลฯ ด้านการเมือง/การปกครอง เช่น เขตการปกครองการเลือกตั้ง ฯลฯ	๒๐ (๓)	
	(๒) ข้อมูลเกี่ยวกับด้านการเมือง/การปกครอง เช่น เขตการปกครอง การเลือกตั้ง ฯลฯ ประชากร เช่น ข้อมูลเกี่ยวกับจำนวนประชากร และช่วงอายุและจำนวนประชากร ฯลฯ	(๒)	
	(๓) ข้อมูลเกี่ยวกับสภาพทางสังคม เช่น การศึกษา สาธารณสุข อาชญากรรม ยาเสพติด การสังคมสงเคราะห์	(๒)	
	(๔) ข้อมูลเกี่ยวกับระบบบริหารพื้นฐาน เช่น การคมนาคมขนส่ง การไฟฟ้า การประปา โทรศัพท์ ฯลฯ	(๒)	
	(๕) ข้อมูลเกี่ยวกับระบบเศรษฐกิจ เช่น การเกษตร การประมง การประมง การบริการ การท่องเที่ยว อุตสาหกรรม การพาณิชย์/กลุ่มอาชีพแรงงาน ฯลฯ	(๒)	
	(๖) ข้อมูลเกี่ยวกับศาสนา ประเพณี วัฒนธรรม เช่น การนับถือศาสนา ประเพณี และงานประจำปี ภูมิปัญญาท้องถิ่น ภาษาถิ่น สินค้าพื้นเมือง และของที่ระลึก ฯลฯ และอื่นๆ	(๒)	
	(๗) ข้อมูลเกี่ยวกับทรัพยากรธรรมชาติ เช่น น้ำ ป่าไม้ ภูเขา คุณภาพของทรัพยากรธรรมชาติ ฯลฯ	(๒)	
	(๘) การสำรวจและจัดเก็บข้อมูลเพื่อการจัดทำแผนพัฒนาท้องถิ่นหรือการใช้ข้อมูล จปฐ.	(๒)	
	(๙) การประชุมประชาคมท้องถิ่น รูปแบบ วิธีการ และการดำเนินการประชุมประชาคมท้องถิ่นโดยใช้กระบวนการร่วมคิด ร่วมทำ ร่วมตัดสินใจ ร่วมตรวจสอบ ร่วมรับประโยชน์ ร่วมแก้ไขปัญหา ปรีกษาหารือ แลกเปลี่ยนเรียนรู้ เพื่อแก้ไขปัญหาสำหรับการพัฒนาท้องถิ่นตามอำนาจหน้าที่ขององค์กรปกครองส่วนท้องถิ่น	(๓)	

ประเด็น...

ประเด็น การพิจารณา	รายละเอียดหลักเกณฑ์	คะแนน เต็ม	คะแนน ที่ได้
๒. การวิเคราะห์ สภาพการณ์และ ศักยภาพ	ควรประกอบด้วยข้อมูลดังนี้ (๑) การวิเคราะห์ที่ควบคุมความเชื่อมโยง ความสอดคล้องยุทธศาสตร์ จังหวัด ยุทธศาสตร์การพัฒนาขององค์กรปกครองส่วนท้องถิ่นในเขต จังหวัด ยุทธศาสตร์ขององค์กรปกครองส่วนท้องถิ่น นโยบายของ ผู้บริหารท้องถิ่น รวมถึงความเชื่อมโยงแผนยุทธศาสตร์ชาติ ๒๐ ปี แผนพัฒนาเศรษฐกิจและสังคมแห่งชาติ และ Thailand ๔.๐	๒๐ (๕)	
	(๒) การวิเคราะห์การใช้ผังเมืองรวมหรือผังเมืองเฉพาะและการบังคับ ใช้ผลของการบังคับใช้ สภาพการณ์ที่เกิดขึ้นต่อการพัฒนาท้องถิ่น	(๓)	
	(๓) การวิเคราะห์ทางสังคม เช่น ด้านแรงงาน การศึกษา สาธารณสุข ความยากจน อาชญากรรม ปัญหาเสพติด เทคโนโลยี จารีต ประเพณี วัฒนธรรม ภูมิปัญญาท้องถิ่น เป็นต้น	(๓)	
	(๔) การวิเคราะห์ทางเศรษฐกิจ ข้อมูลด้านรายได้ครัวเรือน การส่งเสริม อาชีพ กลุ่มอาชีพ กลุ่มทางสังคม การพัฒนาอาชีพและกลุ่มต่างๆ สภาพทางเศรษฐกิจและความเป็นอยู่ทั่วไป เป็นต้น	(๓)	
	(๕) การวิเคราะห์สิ่งแวดล้อม พื้นที่สีเขียว ธรรมชาติต่างๆ ทาง ภูมิศาสตร์ กระบวนการหรือสิ่งที่เกิดขึ้น การประดิษฐ์ที่มีผลต่อ สิ่งแวดล้อมและการพัฒนา	(๓)	
	(๖) ผลการวิเคราะห์ศักยภาพเพื่อประเมินสถานภาพการพัฒนาใน ปัจจุบันและโอกาสการพัฒนาในอนาคตของท้องถิ่น ด้วยเทคนิค SWOT Analysis ที่อาจส่งผลต่อการดำเนินงานได้แก่ S-Strengit (จุด แข็ง) W-Weakness (จุดอ่อน) O-Opportunity (โอกาส) และT- Therats (อุปสรรค)	(๓)	
๓. ยุทธศาสตร์ ๓.๑ ยุทธศาสตร์ของ องค์กรปกครองส่วน ท้องถิ่น ๓.๒ ยุทธศาสตร์ของ องค์กรปกครองส่วน ท้องถิ่นในเขตจังหวัด ๓.๓ ยุทธศาสตร์ จังหวัด	ควรประกอบด้วยข้อมูลดังนี้ สอดคล้องกับสภาพสังคม เศรษฐกิจ สิ่งแวดล้อมของท้องถิ่น ประเด็นปัญหาการพัฒนาและแนวทางการ พัฒนาที่สอดคล้องกับยุทธศาสตร์ขององค์กรปกครองส่วนท้องถิ่น และ เชื่อมโยงหลักพระราชบัญญัติแผนยุทธศาสตร์ชาติ ๒๐ ปี แผนพัฒนา เศรษฐกิจและสังคมแห่งชาติ และ Thailand ๔.๐	๖๐ (๑๐)	
	สอดคล้องและเชื่อมโยงกับสภาพสังคม เศรษฐกิจ สิ่งแวดล้อมของ ท้องถิ่น และยุทธศาสตร์จังหวัด และเชื่อมโยงหลักพระราชบัญญัติ ยุทธศาสตร์ชาติ ๒๐ ปี แผนพัฒนาเศรษฐกิจและสังคมแห่งชาติและ Thailand ๔.๐	(๑๐)	
	สอดคล้องกับแผนพัฒนากลุ่มจังหวัด ยุทธศาสตร์พัฒนาภาค แผนพัฒนาเศรษฐกิจและสังคมแห่งชาติ แผนการบริหารราชการ แผ่นดิน นโยบาย/ยุทธศาสตร์ คสช. และนโยบายรัฐบาล หลักประชา รัฐ แผนยุทธศาสตร์ชาติ ๒๐ ปี และThailand ๔.๐	(๑๐)	

ประเด็นการพิจารณา	รายละเอียดหลักเกณฑ์	คะแนนเต็ม	คะแนนที่ได้
๓.๔ วิสัยทัศน์	วิสัยทัศน์ ซึ่งมีลักษณะแสดงสถานภาพที่องค์กรปกครองส่วนท้องถิ่นต้องการจะเป็นหรือบรรลุถึงอนาคตอย่างชัดเจน สอดคล้องกับโอกาสและศักยภาพที่เป็นลักษณะเฉพาะขององค์กรปกครองส่วนท้องถิ่นและสัมพันธ์กับโครงการพัฒนา	(๕)	
๓.๕ กลยุทธ์	แสดงให้เห็นช่องทาง วิธีการ ภารกิจหรือสิ่งที่จะต้องทำตามอำนาจหน้าที่ขององค์กรปกครองส่วนท้องถิ่นที่จะนำไปสู่การบรรลุวิสัยทัศน์ หรือแสดงให้เห็นถึงความชัดเจนในสิ่งที่จะดำเนินการให้บรรลุวิสัยทัศน์นั้น	(๕)	
๓.๖ เป้าประสงค์ของแต่ละประเด็นกลยุทธ์	เป้าประสงค์ของแต่ละประเด็นกลยุทธ์มีความสอดคล้องและสนับสนุนต่อกกลยุทธ์ที่จะเกิดขึ้น มุ่งหมายสิ่งหนึ่งสิ่งใดที่ชัดเจน	(๕)	
๓.๗ จุดยืนทางยุทธศาสตร์ (Positioning)	ความมุ่งมั่นอันแน่วแน่ในการวางแผนพัฒนาท้องถิ่น เพื่อให้บรรลุวิสัยทัศน์ขององค์กรปกครองส่วนท้องถิ่น ซึ่งเกิดจากศักยภาพของพื้นที่จริง ที่จะนำไปสู่ผลสำเร็จทางยุทธศาสตร์	(๕)	
๓.๘ แผนงาน	แผนงานหรือจุดมุ่งหมายเพื่อการพัฒนาในอนาคต กำหนดจุดมุ่งหมายในเรื่องใดเรื่องหนึ่งหรือแผนงานที่เกิดจากเป้าประสงค์ ตัวชี้วัด ค่าเป้าหมาย กลยุทธ์ จุดยืนทางยุทธศาสตร์ขององค์กรปกครองส่วนท้องถิ่นที่มีความชัดเจน นำไปสู่การทำโครงการพัฒนาท้องถิ่นในแผนพัฒนาท้องถิ่น โดยระบุแผนงานและความเชื่อมโยงดังกล่าว	(๕)	
๓.๙ ความเชื่อมโยงของยุทธศาสตร์ในภาพรวม	ความเชื่อมโยงองค์รวมที่นำไปสู่การพัฒนาท้องถิ่นที่เกิดผลผลิต/โครงการจากแผนยุทธศาสตร์ชาติ ๒๐ ปี แผนพัฒนาเศรษฐกิจและสังคมแห่งชาติ ฉบับที่ ๑๒ Thailand ๔.๐ แผนพัฒนาภาค/แผนพัฒนากลุ่มจังหวัด /แผนพัฒนาจังหวัดยุทธศาสตร์การพัฒนาขององค์กรปกครองส่วนท้องถิ่นในเขตจังหวัด และยุทธศาสตร์ขององค์กรปกครองส่วนท้องถิ่น	(๕)	
รวมคะแนน		๑๐๐	

๔.๒ การติดตามและประเมินผลโครงการขององค์กรปกครองส่วนท้องถิ่น

ในการจัดทำแผนพัฒนาท้องถิ่น (พ.ศ. ๒๕๖๖ – ๒๕๗๐) ขององค์กรปกครองส่วนท้องถิ่น จะต้องมีการติดตามและประเมินผลโครงการขององค์กรปกครองส่วนท้องถิ่นเพื่อความสอดคล้องแผนพัฒนาท้องถิ่น ตามระเบียบกระทรวงมหาดไทย ว่าด้วยการจัดทำแผนขององค์กรปกครองส่วนท้องถิ่น พ.ศ. ๒๕๔๘ และที่แก้ไขเพิ่มเติมถึง (ฉบับที่ ๓) พ.ศ. ๒๕๖๑ โดยคณะกรรมการติดตามและประเมินผลแผนพัฒนาท้องถิ่น จะต้องดำเนินการให้คะแนนตามเกณฑ์ที่กำหนดไว้ ซึ่งเป็นส่วนหนึ่งของการติดตามและประเมินผลแผนพัฒนา โดยดำเนินการให้แล้วเสร็จภายในหกสัปดาห์ นับแต่วันที่ประกาศใช้งบประมาณรายจ่าย รายละเอียดแนวทางการพิจารณาตามหนังสือกระทรวงมหาดไทย ค่วนที่สุด ที่ มท ๐๘๑๐.๓/ว ๗๔๖๗ ลงวันที่ ๑๕ ธันวาคม ๒๕๖๓ เรื่อง แนวทางการจัดทำแผนพัฒนาขององค์กรปกครองส่วนท้องถิ่น (พ.ศ. ๒๕๖๖ – ๒๕๗๐) ขององค์กรปกครองส่วนท้องถิ่น ดังนี้

แนวทางการพิจารณาการติดตามและประเมินผลโครงการ เพื่อความสอดคล้องแผนพัฒนาท้องถิ่น (พ.ศ. ๒๕๖๖ – ๒๕๗๐) ขององค์กรปกครองส่วนท้องถิ่น

ประเด็นการพิจารณา	คะแนน
๑. การสรุปสถานการณ์การพิจารณา	๑๐
๒. การประเมินผลการนำแผนพัฒนาท้องถิ่นสี่ปีไปปฏิบัติในเชิงปริมาณ	๑๐
๓. การประเมินผลการนำแผนพัฒนาท้องถิ่นสี่ปีไปปฏิบัติในเชิงคุณภาพ	๑๐
๔. แผนงานและยุทธศาสตร์การพิจารณา	๑๐
๕. โครงการพัฒนา ประกอบด้วย	๖๐
๕.๑ ความชัดเจนของชื่อโครงการ	(๕)
๕.๒ กำหนดวัตถุประสงค์สอดคล้องกับโครงการ	(๕)
๕.๓ เป้าหมาย (ผลผลิตของโครงการ) มีความชัดเจนนำไปสู่การตั้งงบประมาณได้ถูกต้อง	(๕)
๕.๔ โครงการมีความสอดคล้องกับแผนยุทธศาสตร์ชาติ ๒๐ ปี	(๕)
๕.๕ เป้าหมาย (ผลผลิตของโครงการ) มีความสอดคล้องกับแผนพัฒนาเศรษฐกิจและสังคมแห่งชาติ	(๕)
๕.๖ โครงการมีความสอดคล้องกับ Thailand ๔.๐	(๕)
๕.๗ โครงการสอดคล้องกับยุทธศาสตร์จังหวัด	(๕)
๕.๘ โครงการแก้ไขปัญหาความยากจนหรือการเสริมสร้างให้ประเทศชาติมั่งคั่ง มั่งคั่ง ยั่งยืน ภายใต้หลักประชารัฐ	(๕)
๕.๙ งบประมาณ มีความสอดคล้องกับเป้าหมาย (ผลผลิตของโครงการ)	(๕)
๕.๑๐ มีการประมาณการราคาถูกต้องตามหลักวิธีการงบประมาณ	(๕)
๕.๑๑ มีการกำหนดตัวชี้วัด (KPI) และสอดคล้องกับวัตถุประสงค์และผลคาดว่าจะได้รับ	(๕)
๕.๑๒ ผลที่คาดว่าจะได้รับ สอดคล้องกับวัตถุประสงค์	(๕)
รวมคะแนน	๑๐๐

แนวทางเบื้องต้นในการให้คะแนนแนวทางการพิจารณาการติดตามและประเมินผลโครงการ
เพื่อความสอดคล้องแผนพัฒนาท้องถิ่น (พ.ศ. ๒๕๖๖ – ๒๕๗๐) ขององค์กรปกครองส่วนท้องถิ่น

ประเด็น การพิจารณา	รายละเอียดหลักเกณฑ์	คะแนน เต็ม	คะแนน ที่ได้
๑. การสรุป สถานการณ์การ พัฒนา	เป็นการวิเคราะห์กรอบการจัดทำยุทธศาสตร์ขององค์กรปกครอง ส่วนท้องถิ่น (ใช้การวิเคราะห์ SWOT Analysis/Demand (Demand Analysis)/Global Demand และ Trend ปัจจุบันและ สถานการณ์การเปลี่ยนแปลงที่มีผลต่อการพัฒนา อย่างน้อยต้อง ประกอบด้วยวิเคราะห์ศักยภาพด้านเศรษฐกิจ, ด้านสังคม, ด้าน ทรัพยากรธรรมชาติและสิ่งแวดล้อม)	๑๐	
๒. การประเมินผลการ นำแผนพัฒนาท้องถิ่น สี่ปีไปปฏิบัติในเชิง ปริมาณ	๑) การควบคุมที่มีตัวเลขต่างๆ เพื่อนำมาใช้วัดผลในเชิงปริมาณ เช่น การวัดจำนวนโครงการ กิจกรรม งานต่างๆ ก็คือผลผลิตนั่นเอง ว่าเป็นไปตามที่ตั้งเป้าหมายเอาไว้หรือไม่จำนวนที่ดำเนินการจริง ตามที่ได้กำหนดไว้เท่าไร จำนวนที่ไม่สามารถดำเนินการได้มีจำนวน เท่าไร สามารถอธิบายได้ตามหลักประสิทธิภาพ (Efficiency) ของ การพัฒนาท้องถิ่นตามอำนาจหน้าที่ที่ได้กำหนดไว้ ๒) วิเคราะห์ผลกระทบ/สิ่งที่กระทบ (Impact) โครงการที่ ดำเนินการในเชิงปริมาณ (Quantitative)	๑๐	
๓. การประเมินผลการ นำแผนพัฒนาท้องถิ่น สี่ปีไปปฏิบัติในเชิง คุณภาพ	๑) การประเมินประสิทธิผลของแผนพัฒนาในเชิงคุณภาพคือการ นำเอาเทคนิคๆ มาใช้เพื่อวัดค่าภารกิจ โครงการ กิจกรรม งานต่างๆ ที่ดำเนินการในพื้นที่นั้นๆ ตรงต่อความต้องการของประชาชน หรือไม่และเป็นไปตามอำนาจหน้าที่หรือไม่ ประชาชนพึงพอใจ หรือไม่ สิ่งของ วัสดุ ครุภัณฑ์ การดำเนินการต่างๆ มีสภาพหรือ ลักษณะถูกต้อง ครบถ้วน สามารถใช้การได้ตามวัตถุประสงค์ หรือไม่ ซึ่งเป็นไปตามหลักประสิทธิผล (Effectiveness) ผลการ ปฏิบัติราชการตามที่บรรลุวัตถุประสงค์ และเป้าหมายของ แผนปฏิบัติราชการตามที่ได้รับงบประมาณมาดำเนินการ รวมถึง สามารถเทียบเคียงกับส่วนราชการหรือหน่วยงาน ๒) วิเคราะห์ผลกระทบ/สิ่งที่กระทบ (Impact) โครงการที่ ดำเนินการในเชิงคุณภาพ (Qualitative)	๑๐	
๔. แผนงานและ ยุทธศาสตร์การพัฒนา	๑) วิเคราะห์แผนงาน งาน ที่เกิดจากด้านต่างๆ มีความสอดคล้อง กับยุทธศาสตร์ขององค์กรปกครองส่วนท้องถิ่นในมิติต่างๆ จน นำไปสู่การจัดทำโครงการพัฒนาท้องถิ่นโดยใช้ SWOT Analysis/Demand (Demand Analysis)/Global Demand/ Trend หรือหลักการบูรณาการ (Integration) กับองค์กรปกครอง ส่วนท้องถิ่นที่มีพื้นที่ติดต่อกัน ๒) วิเคราะห์แผนงาน งาน ที่เกิดจากด้านต่างๆ ที่สอดคล้องกับการ แก้ไขปัญหาความยากจน หลักปรัชญา	๑๐	

ประเด็น การพิจารณา	รายละเอียดหลักเกณฑ์	คะแนน เพิ่มเติม	คะแนน ที่ได้
๕. โครงการพัฒนา ๕.๑ ความชัดเจน ของชื่อโครงการ	ควรประกอบด้วยข้อมูลดังนี้ เป็นโครงการที่มีวัตถุประสงค์สนองต่อยุทธศาสตร์การพัฒนาขององค์กร ปกครองส่วนท้องถิ่นและดำเนินการเพื่อให้การพัฒนาบรรลุตามวิสัยทัศน์ ขององค์กรปกครองส่วนท้องถิ่นที่กำหนดไว้ ชื่อโครงการมีความชัดเจน มุ่งไปเรื่องใดเรื่องหนึ่ง อ่านแล้วเข้าใจได้ว่าจะพัฒนาอะไรในอนาคต	๖๐ (๕)	
๕.๒ กำหนด วัตถุประสงค์ สอดคล้องกับ โครงการ	มีวัตถุประสงค์ชัดเจน (clear objective) โครงการต้องกำหนด วัตถุประสงค์สอดคล้องกับความเป็นมาของโครงการ สอดคล้องกับ หลักการและเหตุผล วิธีการดำเนินงานต้องสอดคล้องกับวัตถุประสงค์ มี ความเป็นไปได้ชัดเจน มีลักษณะเฉพาะเจาะจง	(๕)	
๕.๓ เป้าหมาย (ผลผลิตของ โครงการ) มีความ ชัดเจนนำไปสู่การตั้ง งบประมาณได้ ถูกต้อง	สภาพที่อยากให้เกิดขึ้นในอนาคตเป็นทิศทางที่ต้องไปให้ถึงเป้าหมายต้อง ชัดเจน สามารถระบุจำนวนเท่าไร กลุ่มเป้าหมายคืออะไร มีผลผลิต อย่างไร กลุ่มเป้าหมาย พื้นที่ดำเนินงาน และระยะเวลาดำเนินงานอธิบาย ให้ชัดเจนว่าโครงการนี้จะทำที่ไหน เริ่มต้นในช่วงเวลาใดและจบลงเมื่อไร ใครคือกลุ่มเป้าหมายของโครงการ หากกลุ่มเป้าหมายมีหลายกลุ่ม ให้ บอกชัดเจนไปว่าใครคือกลุ่มเป้าหมายหลัก ใครคือกลุ่มเป้าหมายรอง	(๕)	
๕.๔ โครงการมีความ สอดคล้องกับแผน ยุทธศาสตร์ ๒๐ ปี	โครงการสอดคล้องกับ (๑) ความมั่นคง (๒) การสร้างความสามารถในการ แข่งขัน (๓) การพัฒนาเสริมสร้างศักยภาพคน (๔) การสร้างโอกาสความ เสมอภาคและเท่าเทียมกันทางสังคม (๕) การสร้างการเติบโตบนคุณภาพ ชีวิตที่เป็นมิตรต่อสิ่งแวดล้อม (๖) การปรับสมดุลและพัฒนาระบบการ บริหารจัดการภาครัฐ เพื่อให้เกิดความมั่นคง มั่งคั่ง ยั่งยืน	(๕)	
๕.๕ เป้าหมาย (ผลผลิตของ โครงการ) มีความ สอดคล้องกับ แผนพัฒนาเศรษฐกิจ และสังคมแห่งชาติ	โครงการมีความสอดคล้องแผนพัฒนาเศรษฐกิจและสังคมแห่งชาติฉบับที่ ๑๒ โดย (๑) ยึดหลักปรัชญาเศรษฐกิจพอเพียง (๒) ยึดคนเป็นศูนย์กลาง พัฒนา (๓) ยึดวิสัยทัศน์ภายใต้ยุทธศาสตร์ชาติ ๒๐ ปี (๔) ยึดเป้าหมาย อนาคตประเทศไทย ๒๕๗๙ (๕) ยึดหลักการนำไปสู่ปฏิบัติให้เกิดผล สัมฤทธิ์อย่างจริงจังใน ๕ ปีที่ต่อยอดไปสู่ผลสัมฤทธิ์ที่เป็นเป้าหมายระยะ ยาว ภายใต้แนวทางการพัฒนา (๑) การยกระดับศักยภาพการแข่งขันและ การหลุดพ้นกับดักรายได้ปานกลางสู่รายได้สูง (๒) การพัฒนาศักยภาพคน ตามช่วงวัยและการปฏิรูประบบเพื่อสร้างสังคมสูงวัยอย่างมีคุณภาพ (๓) การลดความเหลื่อมล้ำทางสังคม (๔) การรองรับการเชื่อมโยงภูมิภาคและ ความเป็นเมือง (๕) การสร้างความเจริญเติบโตทางเศรษฐกิจและสังคม อย่างเป็นมิตรกับสิ่งแวดล้อม (๖) การบริหารราชการแผ่นดินที่มี ประสิทธิภาพ	(๕)	

ประเด็น การพิจารณา	รายละเอียดหลักเกณฑ์	คะแนน เต็ม	คะแนน ที่ได้
๕.๖ โครงการมีความ สอดคล้อง	โครงการมีลักษณะหรือสอดคล้องกับการปรับเปลี่ยนโครงสร้างเศรษฐกิจ ไปสู่ Value-Based Economy หรือเศรษฐกิจที่ขับเคลื่อนด้วยนวัตกรรม ทำน้อย ได้มาก เช่น (๑) เปลี่ยนจากการผลิตสินค้า โภคภัณฑ์ไปสู่สินค้า เชิงนวัตกรรม (๒) เปลี่ยนจากการขับเคลื่อนประเทศด้วย ภาคอุตสาหกรรม ไปสู่การขับเคลื่อนด้วยเทคโนโลยี ความคิดสร้างสรรค์ และนวัตกรรม (๓) เปลี่ยนจากการเน้นภาคการผลิตสินค้าไปสู่การเน้น ภาคบริการมากขึ้น รวมถึงโครงการที่เติมเต็มด้วยวิทยาการ ความคิด สร้างสรรค์ นวัตกรรม วิทยาศาสตร์ เทคโนโลยี และการวิจัยและพัฒนา แล้วต่อยอดความได้เปรียบเชิงเปรียบเทียบ เช่น ด้านการเกษตร เทคโนโลยีชีวภาพ สาธารณสุข วัฒนธรรม ฯลฯ	(๕)	๕
๕.๗ โครงการ สอดคล้องกับ ยุทธศาสตร์จังหวัด	โครงการพัฒนาท้องถิ่นมีความสอดคล้องกับห้วงระยะเวลาของ แผนพัฒนาจังหวัดที่ได้กำเนิดขึ้น เพื่อขับเคลื่อนการพัฒนาท้องถิ่นเหมือน หนึ่งการขับเคลื่อนการพัฒนาจังหวัด ซึ่งไม่สามารถแยกส่วนใดส่วนหนึ่ง ออกจากกันได้ นอกจากนี้โครงการพัฒนาท้องถิ่นต้องเป็นโครงการ เชื่อมต่อหรือเดินทางไปด้วยกันกับยุทธศาสตร์จังหวัดที่ได้กำหนดขึ้นเป็น ปัจจุบัน	(๕)	๕
๕.๘ โครงการแก้ไข ปัญหาความยากจน หรือการเสริมสร้างให้ ประเทศชาติมั่นคง มั่งคั่ง ยั่งยืน ภายใต้ หลักประชารัฐ	เป็นโครงการที่ดำเนินการภายใต้พื้นฐานความพอเพียงที่ประชาชน ดำเนินการเองหรือร่วมดำเนินการ เป็นโครงการต่อยอดและขยายได้ เป็น โครงการที่ประชาชนต้องการเพื่อให้เกิดความยั่งยืน ซึ่งมีลักษณะที่จะให้ ท้องถิ่นมีความมั่นคง มั่งคั่ง ยั่งยืน เป็นท้องถิ่นที่พัฒนาแล้วด้วยการ พัฒนาปรัชญาเศรษฐกิจพอเพียง	(๕)	๕
๕.๙ งบประมาณมี ความสอดคล้องกับ เป้าหมาย(ผลผลิต ของโครงการ)	งบประมาณโครงการพัฒนาจะต้องคำนึงถึงหลักสำคัญ ๕ ประการในการ จัดทำโครงการได้แก่ (๑) ความประหยัด (Economy) (๒) ความมี ประสิทธิภาพ (Efficiency) (๓) ความมีประสิทธิภาพ (Effectiveness) (๔) ความยุติธรรม (Equity) (๕) ความโปร่งใส (Transparency)	(๕)	๕
๕.๑๐ มีการประมาณ การราคาถูกต้องตาม หลักวิธีการ งบประมาณ	การประมาณราคาเพื่อการพัฒนาต้องให้สอดคล้องกับโครงการถูกต้อง ตามหลักวิชาการทางช่าง หลักของราคากลาง ราคากลางท้องถิ่น มีความ โปร่งใสในการกำหนดราคาและตรวจสอบในเชิงประจักษ์	(๕)	๕

ประเด็น การพิจารณา	รายละเอียดหลักเกณฑ์	คะแนน เต็ม	คะแนน ที่ได้
๕.๑๑ มีการกำหนด ตัวชี้วัด (KPI) และ สอดคล้องกับ วัตถุประสงค์และผลที่ คาดว่าจะได้รับ	มีการกำหนดตัวชี้วัดผลงาน (Key Performancy Indicator : KPI) ที่ สามารถวัดได้ (measurable) ใช้บอกประสิทธิผล (effectiveness) ใช้บอกประสิทธิภาพ (efficiency) ได้ เช่น การกำหนดความพึงพอใจ การกำหนดร้อยละ การกำหนดอันเกิดจากผลของวัตถุประสงค์ที่เกิดขึ้นที่สิ่งที่ได้รับ (การคาดการณ์ คาดว่าจะได้รับ)	(๕)	
๕.๑๒ ผลที่คาดว่าจะ ได้รับสอดคล้องกับ วัตถุประสงค์	ผลที่ได้รับเป็นสิ่งที่เกิดขึ้นได้จริงจากการดำเนินการตามโครงการพัฒนาซึ่งสอดคล้องกับวัตถุประสงค์ที่ตั้งไว้ การได้ผลหรือผลที่เกิดขึ้นจะต้องเท่ากับวัตถุประสงค์หรือมากกว่าวัตถุประสงค์ ซึ่งการเขียนวัตถุประสงค์ควรคำนึงถึง (๑) ความเป็นไปได้และมีความเฉพาะเจาะจง ในการดำเนินงานตามโครงการ (๒) วัดและประเมินผลระดับของความสำเร็จได้ (๓) ระบุสิ่งที่ต้องการดำเนินงานอย่างชัดเจนและเฉพาะเจาะจงมากที่สุดและสามารถปฏิบัติได้ (๔) เป็นเหตุเป็นผล สอดคล้องกับความเป็นจริง (๕) ส่งผลต่อการบ่งบอกเวลาได้	(๕)	
รวมคะแนน		๑๐๐	

สรุปรายงานผลการดำเนินการ ประจำปีงบประมาณ พ.ศ.						
ลำดับ ที่	รายการ	โครงการ	งบประมาณ	โครงการที่สามารถดำเนินการได้ (..... โครงการ)		
				คิดเป็นร้อยละ ของแผนพัฒนา ท้องถิ่นสี่ปี	คิดเป็นร้อยละ ของแผนการ ดำเนินงาน	คิดเป็นร้อยละ ของข้อบัญญัติ+ เงินสะสม
๑	บรรจุในแผนพัฒนา ท้องถิ่น					
๒	ตั้งในข้อบัญญัติ งบประมาณ					
๓	จากเงินสะสม					
๔	จัดทำแผนการ ดำเนินงาน - ข้อบัญญัติ = + - เงินสะสม =					
๕	สามารถดำเนินการได้ - ข้อบัญญัติ = + - เงินสะสม =					

(๑.๒) การวัดผลในเชิงคุณภาพ (Quality)

การจัดผลเชิงคุณภาพ ใช้การสำรวจความพึงพอใจในการวัดผลเชิงคุณภาพโดยภาพรวม โดยได้มีการประเมินความพึงพอใจ ซึ่งการประเมินความพึงพอใจทำให้ทราบถึงผลเชิงคุณภาพในการดำเนินงานขององค์การบริหารส่วนตำบลท่าเสาในภาพรวม

โดยเครื่องมือที่ใช้ในการประเมินความพึงพอใจ มีดังนี้

แบบที่ ๓/๓ แบบประเมินความพึงพอใจต่อผลการดำเนินงานขององค์กรปกครองส่วนท้องถิ่น

แบบที่ ๓/๔ แบบประเมินความพึงพอใจของผู้รับบริการในงานบริการขององค์กรปกครองส่วนท้องถิ่น (ให้หน่วยงานภายนอกดำเนินการ)

๔.๔ ข้อเสนอแนะในการจัดทำแผนพัฒนาท้องถิ่น

(๑) ผลกระทบนำไปสู่อานาคต

(๑.๑) ปัญหาสาธารณสุขต่างๆ ที่เกิดขึ้นในองค์กรปกครองส่วนท้องถิ่น อันได้แก่ ภัยแล้ง วาตภัย น้ำท่วม อัคคีภัย ที่เกิดขึ้นและส่งผลกระทบต่อประชาชนในพื้นที่ เกิดความเสียหายทั้งชีวิตและทรัพย์สิน แนวทางการแก้ไข คือพิจารณาวางแผนการดำเนินการป้องกัน ก่อนเกิดเหตุ ระหว่างเกิดเหตุ หลังเกิดเหตุ บรรจุแผนงาน โครงการ กิจกรรม การให้ความช่วยเหลือต่างๆ จัดตั้งศูนย์ช่วยเหลือประชาชนขององค์กรปกครองส่วนท้องถิ่น เพื่อสามารถดำเนินการได้ทันเวลาที่

(๑.๒) ปัญหาโรคระบาดที่เกิดจากคน เกิดจากสัตว์ ที่ส่งผลอันตราย หรือคร่าต่อชีวิตประชาชน และสัตว์ต่างๆ ในตำบล ซึ่งได้แก่ โรคไข้หวัดใหญ่ ไข้หวัดนก โรคมือ เท้า ปาก ที่เกิดขึ้นกับเด็กๆ โรคพิษสุนัขบ้า แนวทางการแก้ไขปัญหา คือ ผูกอบรม ประชาสัมพันธ์ รมรงค์การป้องกัน ลงพื้นที่ระงับการเกิดโรคระบาด การทำลาย การรักษา

(๑.๓) ปัญหาประชาชนมีรายได้น้อย การศึกษาต่ำ ประชาชนในตำบลยังมีคนรายได้น้อย มีหนี้สินเยอะ ไม่เพียงพอในการดำรงชีวิต ค่าครองชีพสูง แนวทางการแก้ไขปัญหา ให้ความรู้เกี่ยวกับการประกอบอาชีพ สาธิตการประกอบอาชีพ ช่วยเหลือประชาชนซ่อมแซมบ้านคนจน ผู้มีรายได้น้อย ส่งเสริมด้านการศึกษาโดยการจัดบริการสาธารณสุขด้านการศึกษา การจัดตั้งศูนย์พัฒนาเด็กเล็ก สนับสนุนกิจกรรมต่างๆ ให้กับเด็กนักเรียน จ้างเด็กนักเรียนในช่วงปิดภาคเรียนเพื่อมีรายได้

(๑.๔) ปัญหายาเสพติดในตำบล ในพื้นที่ยังไม่พบว่ามีการค้ายาเสพติด และยังไม่พบรายงานว่ามีผู้ติดยาเสพติด แต่เพื่อเป็นการป้องกัน มีแนวทางการป้องกัน โดยการลงพื้นที่ค้นหา การรณรงค์ป้องกัน ให้ความรู้กับประชาชนได้ทราบถึงโทษของยาเสพติด

(๑.๕) ปัญหาการสัญจรไปมาของประชาชนในตำบล เนื่องจาก ในตำบลด้านโครงสร้างพื้นฐาน เส้นทางคมนาคมบางหมู่บ้านยังเป็น ถนนดิน ถนนลูกรัง ช่วงฤดูฝนถนนลื่น เป็นหลุมเป็นบ่อ เกิดปัญหาในการสัญจรไปมาของประชาชน เสี่ยงต่อการเกิดอุบัติเหตุ การคมนาคมล่าช้า แนวทางการแก้ไข จัดทำแผนงาน โครงการก่อสร้างถนนในเส้นทางสำคัญ พิจารณาเสนอสนับสนุนจากหน่วยงานอื่น

(๒) ข้อสังเกต ข้อเสนอแนะ ผลจากการพัฒนา

(๒.๑) ข้อสังเกต จากการสำรวจข้อมูล การลงพื้นที่ในตำบล จะเห็นว่าประชาชนยังมีปัญหาที่จะต้องดำเนินการแก้ไขอยู่มาก ดังนี้ ด้านการศึกษา สาธารณสุข ความมั่นคงปลอดภัยในชีวิตและทรัพย์สิน การศาสนา ศิลปวัฒนธรรม ประเพณี กีฬา สถานที่ผ่อนหย่อนใจ สวัสดิการสังคม การเกษตร เศรษฐกิจ อุตสาหกรรม การพัฒนาอาชีพ เส้นทางคมนาคมขนส่ง/ไฟฟ้า/น้ำประปา/แหล่งน้ำเพื่ออุปโภค – บริโภค ด้านทรัพยากรและสิ่งแวดล้อม ขยะมูลฝอยและสิ่งปฏิกูล จากปัญหาด้านต่างๆ ประชาชนไม่สามารถแก้ไขปัญหาเองได้จึงต้องเสนอให้องค์กรปกครองส่วนท้องถิ่นแก้ไข ทำให้มีการเสนอโครงการเข้ามาเป็นจำนวนมาก ซึ่งงบประมาณขององค์กรปกครองส่วนท้องถิ่นนั้นมีจำกัดไม่เพียงพอต่อการจัดการได้

(๒.๒) ข้อเสนอแนะ จากข้อสังเกตดังกล่าว มีข้อเสนอแนะในการแก้ไขปัญหาต่างๆ ดังนี้ ปัญหาต่างๆ ที่ถูกเสนอมายังองค์กรปกครองส่วนท้องถิ่น นั้น ควรนำมาพิจารณาจัดลำดับความสำคัญโดยประชาคมท้องถิ่น ซึ่งมีหลายภาคส่วน ประกอบไปด้วย คณะกรรมการพัฒนาขององค์กรปกครองส่วนท้องถิ่น สมาชิกสภาท้องถิ่น ผู้นำหมู่บ้าน ตัวแทนส่วนราชการ รัฐวิสาหกิจ หน่วยงานที่เกี่ยวข้อง ประชาชนทั่วไป ร่วมกันพิจารณาจัดลำดับความสำคัญของโครงการ และพิจารณาบรรจุเข้าแผนพัฒนาท้องถิ่นต่อไป กรณีโครงการที่เกินศักยภาพที่ให้องค์กรปกครองส่วนท้องถิ่นเสนอขอรับการสนับสนุนจากหน่วยงานอื่น

(๒.๓) ผลจาก...

(๒.๓) ผลจากการพัฒนา จากการพัฒนาที่ผ่านมาพบว่าองค์กรปกครองส่วนท้องถิ่นได้แก้ไขปัญหาให้กับประชาชนได้ในหลายเรื่อง และครอบคลุมทุกด้าน มีผลการประเมินอยู่ในเกณฑ์ที่ดี ประชาชนมีความพึงพอใจ แต่ก็ยังมีปัญหาที่จะต้องแก้ไขต่อไป ไม่ว่าจะเป็นด้านสิ่งแวดล้อมที่ยังมีการเผาหญ้าอ้อย การพนันที่ยังมีในพื้นที่ เส้นทางคมนาคมยังไม่ครบ ผลการพัฒนาขององค์กรปกครองส่วนท้องถิ่นในปีที่ผ่านมา สรุปได้ดังนี้

ลำดับที่	โครงการ	งบประมาณ ที่ดำเนินการ
๑	โครงการจัดทำทะเบียนแผนที่ภาษีและทะเบียนทรัพย์สินตำบลท่าเสา	๕๐๐,๐๐๐.๐๐
๒	โครงการปฐมนิเทศผู้ปกครองเด็กปฐมวัยศูนย์พัฒนาเด็กเล็ก	๕,๐๐๐.๐๐
๓	โครงการสนับสนุนค่าใช้จ่ายการบริหารสถานศึกษา	๑๐๒,๐๐๐.๐๐
๔	โครงการแข่งขันกีฬาประชาชนองค์การบริหารส่วนตำบลท่าเสาด้านยาเสพติด และความปรองดองแห่งชาติ	๒๐๐,๐๐๐.๐๐
๕	โครงการฝึกอบรมทบทวนอาสาสมัครป้องกันภัยฝ่ายพลเรือน	๑๘๐,๐๐๐.๐๐
๖	โครงการอบรมการป้องกันไฟฟ้า	๒๐,๐๐๐.๐๐
๗	โครงการป้องกันและลดอุบัติเหตุทางถนนในช่วงเทศกาลปีใหม่และเทศกาล มหาสงกรานต์	๗๐,๐๐๐.๐๐
๘	โครงการปกป้องสถาบันพระมหากษัตริย์ เพื่อศูนย์รวมแห่งความเป็นชาติและ ความสามัคคี	๕๐,๐๐๐.๐๐
๙	โครงการพัฒนาคุณภาพชีวิตผู้สูงอายุองค์การบริหารส่วนตำบลท่าเสา	๒๐๐,๐๐๐.๐๐
๑๐	โครงการพัฒนาศักยภาพเด็กและเยาวชน	๑๕๐,๐๐๐.๐๐
๑๑	โครงการรณรงค์ยุติการใช้ความรุนแรงต่อเด็กและสตรี	๕๐,๐๐๐.๐๐
๑๒	โครงการควบคุมและป้องกันไข้เลือดออก	๘๐,๐๐๐.๐๐
๑๓	โครงการฝึกอบรมป้องกันการติดเชื้อ (HIV) ในกลุ่มเด็กและเยาวชน	๕๐,๐๐๐.๐๐
๑๔	การจัดกิจกรรมการส่งเสริมความรู้การเกษตรและพืชผักสวนครัว	๕๐,๐๐๐.๐๐
๑๕	โครงการอนุรักษ์พันธุกรรมพืช	๘๐,๐๐๐.๐๐
๑๖	โครงการจัดอบรมเพื่อเสริมสร้างความรู้เกี่ยวกับ พรบ.ข้อมูลข่าวสารของทาง ราชการ	๕๐,๐๐๐.๐๐

ลำดับที่	โครงการ	งบประมาณ ที่ดำเนินการ
๑๗	การจัดงานเฉลิมพระเกียรติพระบาทสมเด็จพระเจ้าอยู่หัวมหาวชิราลงกรณบดินทรเทพยวรางกูร	๑๐๐,๐๐๐.๐๐
๑๘	โครงการจัดงานวันคล้ายเฉลิมพระเกียรติพระบาทสมเด็จพระปรมินทรมหาภูมิพลอดุลยเดช บรมนาถบพิตร	๑๐๐,๐๐๐.๐๐
๑๙	โครงการฝึกอบรมและศึกษาดูงานเพื่อพัฒนาประสิทธิภาพองค์การบริหารส่วนตำบลท่าเสา	๒๐๐,๐๐๐.๐๐
๒๐	โครงการฝึกอบรมและจัดกิจกรรมมาตรฐานคุณธรรม จริยธรรม ขององค์การบริหารส่วนตำบลท่าเสา	๕๐,๐๐๐.๐๐
๒๑	โครงการส่งเสริมความรู้เพื่อพัฒนาอาชีพ ขององค์การบริหารส่วนตำบลท่าเสา	๓๐๐,๐๐๐.๐๐
๒๒	โครงการฝึกอบรมและจัดกิจกรรมธนาคารขยะ ขององค์การบริหารส่วนตำบลท่าเสา	๕๐,๐๐๐.๐๐
๒๓	โครงการก่อสร้างถนนลาดยางแอสฟัลต์ติกคอนกรีต ซอยบ้านนายจู้ ราช่า หมู่ที่ ๑ บ้านช่องแคบ	๓๐๑,๐๐๐.๐๐
๒๔	โครงการก่อสร้างถนนลาดยางแอสฟัลต์ติกคอนกรีต ซอยนายดำรงค์ เขาแก้ว หมู่ที่ ๑ บ้านช่องแคบ	๒๘๙,๐๐๐.๐๐
๒๕	โครงการก่อสร้างถนนคอนกรีตเสริมเหล็ก สายบ้านวังใหญ่ หมู่ที่ ๒ บ้านวังใหญ่	๒๕๙,๐๐๐.๐๐
๒๖	โครงการก่อสร้างถนนคอนกรีตเสริมเหล็ก ซอยบ้านนายเอียง เชียงใหม่ หมู่ที่ ๓ บ้านท่าเสา	๗๙๓,๐๐๐.๐๐
๒๗	โครงการก่อสร้างถนนคอนกรีตเสริมเหล็ก สายขึ้นพุน้ำบ้านพองกะ หมู่ที่ ๔ บ้านพองกะ	๒๗๑,๐๐๐.๐๐
๒๘	โครงการก่อสร้างถนนลาดยางแอสฟัลต์ติกคอนกรีต สายนงชนกโฮมสเตย์เชื่อมหมู่ที่ ๗ บ้านพองกะ หมู่ที่ ๔	๓๑๐,๐๐๐.๐๐
๒๙	โครงการก่อสร้างถนนคอนกรีตเสริมเหล็ก สายหลังบ้านผู้ใหญ่ (ซอย ๓) หมู่ที่ ๕ บ้านพุง	๒๖๖,๐๐๐.๐๐
๓๐	โครงการก่อสร้างถนนคอนกรีตเสริมเหล็ก ซอยถ้ำเจ้าแม่กวนอิม หมู่ที่ ๖ บ้านพุ่ม่วง	๓๔๕,๐๐๐.๐๐
๓๑	โครงการก่อสร้างศาลาประชาคมหมู่บ้าน	๖๕๔,๐๐๐.๐๐
๓๒	โครงการก่อสร้างถนนลาดยางแอสฟัลต์ติกคอนกรีต สายข้างโรงเรียนบ้านพุเตย หมู่ที่ ๘ บ้านพุเตย	๒๙๑,๐๐๐.๐๐
๓๓	ก่อสร้างถนนคอนกรีตเสริมเหล็ก สายบ้านวังเขมร (ตอนบน) หมู่ที่ ๙ บ้านวังเขมร	๓๑๙,๐๐๐.๐๐
๓๔	โครงการปรับปรุงถนนลูกรังเกรดบดอัดแน่นรอบหมู่บ้าน หมู่ที่ ๑๐ บ้านหนองตาม่วง	๑๔๓,๐๐๐.๐๐
๓๕	โครงการก่อสร้างถนนคอนกรีตเสริมเหล็ก สายบ้านนางลำพัง ไกรวิจิตร หมู่ที่ ๑๑ บ้านพูลาด	๒๓๗,๐๐๐.๐๐



ประกาศองค์การบริหารส่วนตำบลท่าเสา
เรื่อง ประกาศใช้แผนพัฒนาท้องถิ่นห้าปี พ.ศ. ๒๕๖๖ - ๒๕๗๐

ด้วยคณะกรรมการพัฒนาองค์การบริหารส่วนตำบลและคณะกรรมการสนับสนุนการจัดทำแผนพัฒนาองค์การบริหารส่วนตำบลท่าเสา ได้ดำเนินการจัดทำร่างแผนพัฒนาท้องถิ่น พ.ศ. ๒๕๖๖ - ๒๕๗๐ ตามขั้นตอนแห่งระเบียบกระทรวงมหาดไทยว่าด้วยการจัดทำแผนพัฒนาขององค์กรปกครองส่วนท้องถิ่น พ.ศ. ๒๕๔๘ และที่แก้ไขเพิ่มเติม (ฉบับที่ ๓) พ.ศ. ๒๕๖๑ และสมาชิกสภาองค์การบริหารส่วนตำบลท่าเสา ได้ให้ความเห็นชอบร่างแผนพัฒนาท้องถิ่น พ.ศ. ๒๕๖๖ - ๒๕๗๐ ในการประชุมสภา สมัย วิสามัญ สมัยที่ ๑ ครั้งที่ ๑/๒๕๖๔ เมื่อวันที่ ๒๙ กันยายน ๒๕๖๔

อาศัยอำนาจตามข้อ ๑๗ (๔) แห่งระเบียบกระทรวงมหาดไทย ว่าด้วยการจัดทำแผนพัฒนาขององค์กรปกครองส่วนท้องถิ่น พ.ศ. ๒๕๔๘ แก้ไขเพิ่มเติม (ฉบับที่ ๓) พ.ศ. ๒๕๖๑ องค์การบริหารส่วนตำบลท่าเสา ได้อนุมัติและขอประกาศใช้แผนพัฒนาท้องถิ่น พ.ศ. ๒๕๖๖ - ๒๕๗๐

จึงประกาศให้ทราบโดยทั่วกัน

ประกาศ ณ วันที่ ๓๐ กันยายน พ.ศ. ๒๕๖๔

วิกิจ แก้วจิตคงทอง

(นายวิกิจ แก้วจิตคงทอง)

นายกองค์การบริหารส่วนตำบลท่าเสา

